



Data Delibera **27/03/2017**

N. **208**

Dipartimento: **FUNZIONAMENTO**

Bilancio di Previsione Anno 2017

IL CONSIGLIO FEDERALE

VISTO	l'art. 30 dello Statuto Federale;
VISTI	gli Art.n.28 e 66 dello Statuto Federale;
VISTI	gli Art.n.2 e n.3 del Regolamento di Amministrazione e Contabilità della FISE;
PRESO ATTO	dell'Assemblea Ordinaria Elettiva del 23 Gennaio u.s. con la quale sono state rinnovate le cariche federali Elettive e che la FISE a quella data non aveva ancora provveduto a deliberare il Bilancio Preventivo 2017;
CONSIDERATA	altresì delle proroghe concesse dal CONI per l'approvazione del Budget 2017 in data 28/02/2017 e dell'ultima comunicazione della Giunta del CONI del 14/02/2017 che ha concesso alla FISE l'ulteriore proroga al 31/03/2017;
TENUTO CONTO	che il Bilancio di Previsione 2016 è redatto secondo lo schema stabilito dal Consiglio Nazionale del CONI e si compone dei seguenti documenti: Preventivo Economico, Stato Patrimoniale, Piano dei Flussi di Tesoreria, Relazione del Presidente Federale, Relazione del Collegio dei Revisori dei Conti che formano parte integrante della presente deliberazione;
PRESO ATTO	dell'utile di esercizio che si evidenzia nel Bilancio di Previsione 2017 di € 562.000,00 che risulta in linea con quanto indicato nel piano di risanamento dal deficit patrimoniale per gli anni 2015-2022 approvato dalla Giunta del CONI con provvedimento n.536 del 18/12/2014 che prevede per l'anno in corso la chiusura del Conto Economico con il raggiungimento di un utile al 31/12/2017 pari ad € 1.320.000,00 che al netto dell'importo di € 750.000,00 derivante dall'accordo CONI-FISE rispettivamente del 20 Luglio 2016 e del 29 Luglio 2016, che formano parte integrante della presente delibera, risulta in linea con quanto concordato;

DELIBERA

di approvare il Bilancio di Previsione 2017 che evidenzia i risultati sopra citati e di sottoporlo all'approvazione dell'Ente di Vigilanza per la formale valutazione ed approvazione dello stesso

Segretario Generale

Dott. Simone Perillo

Presidente

Avv. Marco Di Paola

Data Delibera **27/03/2017**N. **209**Dipartimento: **WEG****Partecipazione rappresentativa italiana al meeting informativo e sopralluogo per i World Equestrian Games il 28 aprile - 4 maggio 2017, Tryon, Nord Carolina (USA).****IL CONSIGLIO FEDERALE**

- VISTO** l'art. 30 dello Statuto Federale;
- CONSIDERATO** sono state organizzate delle riunioni informative e conoscitive in vista dei prossimi Mondiali, che si svolgeranno nel Nord Carolina (USA) dal 10 al 23 settembre 2018, durante i quali sarà impegnata una numerosa delegazione che comprenderà ben 8 discipline;
- PRESO ATTO** dell'importanza di iniziare a definire gli aspetti organizzativi ed effettuare dei sopralluoghi ai siti dove si svolgeranno i Mondiali;
- RITENUTO** inviare una delegazione in grado di comprendere eventuali problematiche in previsione della manifestazione; individuata la Sig.ra Andrea White persona idonea per esperienza per la valutazione degli aspetti logistici ed organizzativi della trasferta;
- VISTA** la necessità di far fronte alle spese di viaggio, alloggio e vitto della summenzionata trasferta, di cui si allega il preventivo di spesa;

DELIBERA

- 1) di autorizzare il sopralluogo a Nord Carolina (USA) dal 28 aprile al 4 maggio 2017, da parte di Andrea White in qualità di Capo Missione
- 2) di sostenere le spese di vitto, alloggio e viaggio di Andrea White come da preventivo di spesa allegato alla presente delibera
- 3) di nominare Andrea White Funzionario Delegato per la trasferta in oggetto e di assegnarle un'anticipazione pari a €300,00

L'importo totale stimato delle spese per la trasferta è pari a €2.840,00 (WEG/OI 1.01.01.01.01 CEB001)

IMPEGNI					
Anno	GRAM	Voce di spesa	Obiettivo/Funz.	Causale	Imp.provv.
2017	1.211. - WEG	CEB.001	1.01.01.01.01	Partecipazione rappresentativa italiana al meeting informativo e sopralluogo per i World Equestrian Games il 28 aprile - 4 maggio 2017, Tryon, Nord Carolina (USA).	2.840,00

Totali Delibera nr. 209 del 27/03/2017 2.840,00

Il provvedimento amministrativo presenta la necessaria disponibilità

Segretario Generale

Dott. Simone Perillo

Presidente

Avv. Marco Di Paola

TRASFERITA WEG TRYON NORD CAROLINA USA - Andrea White 28 APRILE - 4 MAGGIO 2017

<i>Voce di Spesa</i>	<i>CEB</i>	<i>Descrizione</i>	<i>Numero</i>	<i>IN</i>	<i>OUT</i>	<i>n. notte</i>	<i>costo</i>	<i>totale</i>
WEG/OL	CEB001	albergo		28-apr	04-mag	6	150,00	900,00
1.01.01.01.01		vitto		28-apr	04-mag	7	70,00	490,00
A.White		aereo					1 200,00	1 200,00
		macchina a noleggio					250,00	250,00
								2.840,00

Anticipazione in contanti

300,00

Data Delibera **27/03/2017**N. **210**Dipartimento: **WEG****Sottoscrizione contratto per incarico tecnico sportivo con il Sig. Francesco Girardi.****IL CONSIGLIO FEDERALE**

VISTO	l'art. 30 dello Statuto Federale;
VISTA	la delibera n. 111 del 2017 con la quale il Sig. Francesco Girardi è stato nominato Direttore Sportivo delle Discipline Olimpiche;
RITENUTO OPPORTUNO	corrispondere al Sig. Girardi un compenso annuo ed i rimborsi spese per le trasferte che effettuerà in ragione dello svolgimento del suo incarico federale;

DELIBERA

di stipulare un contratto con il Sig. Francesco Girardi per l'anno 2017, nel quale si prevede che lo stesso si impegni a :

- Mettere in atto ogni iniziativa, nell'ambito del suo incarico, per la ricerca di risultati positivi nell'attività agonistica;
- Sovrintendere e coordinare la programmazione sportiva dei Dipartimenti Salto Ostacoli, Concorso Completo, Dressage e Paradressage;
- Garantire la sua presenza a riunioni e incontri indetti dalla Federazione secondo necessità;
- Non porre in essere azioni in contrasto con quanto previsto dai contratti di sponsorizzazione della Fise e dagli impegni previsti dagli stessi, nonché assumere sponsorizzazioni concorrenziali con quelle federali;

premesso quanto sopra, la Federazione riconosce al Sig. Francesco Girardi per l'anno 2017 un compenso lordo annuo di € 87.000,00 (OB. 1.01.01.01.04 CEB003)

IMPEGNI					
Anno	CRAM	Voce di spesa	Obiettivo/Funz.	Causale	Imp.provv.
2017	1.211. - WEG	CEB.003	1.01.01.01.04	Sottoscrizione contratto per incarico tecnico sportivo con il Sig. Francesco Girardi.	87.000,00
Totali Delibera nr. 210 del 27/03/2017					87.000,00

Il provvedimento amministrativo presenta la necessaria disponibilità

Segretario Generale

Dott. Simone Perillo

Presidente

Avv. Marco Di Paola

Data Delibera **27/03/2017**N. **211**Dipartimento: **WEG****Modifica Delibera n. 126 - Contratto di collaborazione Sig. Duccio Bartalucci - Direttore Sportivo Discipline non Olimpiche 1° marzo - 31 dicembre 2017****IL CONSIGLIO FEDERALE**

- VISTO** l'art. 30 dello Statuto federale;
- VISTA** la delibera n. 126 del CF 20.02.2017, in cui si approva il contratto di collaborazione del Sig. Duccio Bartalucci, quale Direttore Sportivo delle Discipline Non Olimpiche per il periodo 1° marzo - 31 dicembre 2017, riconoscendogli un compenso lordo forfettario per tale periodo di €50.000,00;
- TENUTO CONTO** che l'impegno di spesa del compenso del Sig. Bartalucci era stato previsto all'interno del bilancio del Dipartimento Pony-Club;
- CONSIDERATO** che quattro discipline FEI sono sotto la direzione del Sig. Bartalucci;
- PRESO ATTO** che la riorganizzazione generale ha apportato alcune modifiche alla gestione del bilancio federale per l'anno 2017 attribuendo il compenso sopra indicato a carico del Dipartimento WEG/OL.

DELIBERA

di modificare la delibera n. 126 - Contratto di collaborazione Sig. Duccio Bartalucci - Direttore Sportivo Discipline non Olimpiche 1° marzo - 31 dicembre 2017, attribuendo l'impegno delle spese per il compenso, pari a €50.000,00, del soprannominato dal Bilancio Pony-Club al bilancio WEG/OL.

L'importo totale di €50.000,00 sarà impegnato nell'Ob. 1.01.01.01.04 CEB003.

IMPEGNI					
Anno	CRAM	Voce di spesa	Obiettivo/Funz.	Causale	Imp.provv.
2017	1.211. - WEG	CEB.003	1.01.01.01.04	Modifica Delibera n. 126 - Contratto di collaborazione Sig. Duccio Bartalucci - Direttore Sportivo Discipline non Olimpiche 1° marzo - 31 dicembre 2017	50.000,00

Totali Delibera nr. 211 del 27/03/2017 50.000,00

Il provvedimento amministrativo presenta la necessaria disponibilità

Segretario Generale

Dott. Simone Perillo

Presidente

Avv. Marco Di Paola

Data Delibera **27/03/2017**N. **212**Dipartimento: **FUNZIONAMENTO****Attribuzione compensi Organi di Giustizia e Commissione Federale di Garanzia-Importo complessivo € 20,000 - OB. 2.01.02 CEB.089.****IL CONSIGLIO FEDERALE**

- VISTO** l'art. 30 dello Statuto Federale;
- VISTA** la precedente delibera del 1 marzo 2016 n° 148 "Attribuzione compensi Componenti Ufficio di Procura Federale, Organi di Giustizia e Commissione Federale di Garanzia con importo complessivo di € 20,000" lordi;
- RAVVISATA** la necessità di sostenere la spesa per i compensi dei componenti degli Organi di Giustizia e della Commissione federale di Garanzia nello svolgimento dei propri incarichi;
- RITENUTO** opportuno confermare anche per l'anno 2017 un importo di € 53,00 + cassa + IVA, per il gettone di presenza di tutti i componenti degli Organi di Giustizia e di un'indennità aggiuntiva per il Presidente del Tribunale Federale pari a € 80,00 + cassa + IVA, ed il diritto al rimborso delle spese sostenute nello svolgimento degli incarichi federali rivestiti;
- RITENUTO** opportuno stabilire per l'anno 2017 un importo di € 200,00 + cassa + IVA per il gettone di presenza di tutti i componenti della Commissione Federale di Garanzia ed un'indennità aggiuntiva per il presidente di € 50,00 + cassa + IVA

DELIBERA

di attribuire i seguenti compensi:

Organi di Giustizia € 53,00 + cassa + IVA per il gettone di presenza dei componenti all'udienza ed indennità aggiuntiva di € 80,00 + cassa + IVA all'udienza per il Presidente del Tribunale Federale;
Commissione Federale di Garanzia € 200,00 + cassa + IVA per il gettone di presenza dei componenti ed indennità aggiuntiva di €50,00 + cassa + IVA per il Presidente.

IMPEGNI					
Anno	CRAM	Voce di spesa	Obiettivo/Funz.	Causale	Imp.provv.
2017	1.206. - FUNZIONAMENTO	CEB.089	2.01.02.	Attribuzione compensi Organi di Giustizia e Commissione Federale di Garanzia-Importo complessivo € 20,000 - OB. 2.01.02 CEB.089.	20.000,00

Totali Delibera nr. 212 del 27/03/2017 20.000,00

Il provvedimento amministrativo presenta la necessaria disponibilità

Segretario Generale

Dott. Simone Perillo

Presidente

Avv. Marco Di Paola

Data Delibera **27/03/2017**N. **213**Dipartimento: **FUNZIONAMENTO****Attribuzione compensi Procura Federale per l'anno 2017 - Importo complessivo € 20,000 - OB. 2.01.02 CEB. 089.****IL CONSIGLIO FEDERALE**

- VISTO** l'art. 30 dello Statuto Federale;
- VISTA** la delibera 145 del 1 marzo 2016 con la quale è stato deliberato di stanziare l'importo di € 20.000,00 previsto nel funzionamento federale per le spese relative all'Ufficio della Procura Federale per l'anno 2016;
- RAVVISATA** la necessità di sostenere la spesa per i compensi e rimborso spese di viaggi e soggiorno dei componenti della Procura Federale;
- RITENUTO** opportuno prevedere per l'anno 2017 un compenso imponibile di: € 50,00+IVA+CP 4% per ogni fascicolo disciplinare concluso (archiviazione, patteggiamento con o senza incolpazione, deferimento dinanzi al Tribunale Federale comprensivo di atti quali memorie, istanze e reclami); di un gettone di presenza di € 75,00+IVA+CP4% per il Procuratore Federale e i Componenti della Procura Federale relativo alla partecipazione ad ogni udienza, interrogatorio, sopralluogo; di un gettone di presenza di € 75,00 +IVA+CP4%per il Procuratore Federale relativo all'accesso settimanale presso gli Uffici Federali.

DELIBERA

di stanziare l'importo di € 20.000,00 previsto nel funzionamento federale per le spese relative all'Ufficio della Procura Federale per l'anno 2017.

Di attribuire i seguenti compensi imponibili per l'anno 2017:

€ 50,00+ IVA+CP 4% per ogni fascicolo disciplinare concluso (archiviazione, patteggiamento con o senza incolpazione, deferimento dinanzi al Tribunale Federale comprensivo di atti quali memorie, istanze e reclami);

€ 75,00+IVA+CP4% di gettone di presenza per il Procuratore Federale e i Componenti della Procura Federale relativo alla partecipazione ad ogni udienza, interrogatorio, sopralluogo;

€ 75,00 +IVA+CP 4% gettone di presenza per il Procuratore Federale relativo all'accesso settimanale presso gli Uffici Federali.

IMPEGNI					
Anno	CRAM	Voce di spesa	Obiettivo/Funz.	Causale	Imp.provv.
2017	1.206. - FUNZIONAMENTO	CEB.089	2.01.02.	Attribuzione compensi Procura Federale per l'anno 2017 - Importo complessivo € 20,000 - OB. 2.01.02 CEB. 089.	20.000,00

Totali Delibera nr. 213 del 27/03/2017**20.000,00**

Il provvedimento amministrativo presenta la necessaria disponibilità

Segretario Generale

Dott. Simone Perillo

Presidente

Avv. Marco Di Paola



Data Delibera **27/03/2017**

N. **214**

Dipartimento: **FUNZIONAMENTO**

Conferimento incarico Professionale per Assistenza Fiscale-Contabile-Amministrativa allo Studio Torresi per il periodo 01 Gennaio - 31 Dicembre 2017 - Offerte pervenute Studio Associato Torresi e Studio Legale e Tributario Caparello Lener Ripandelli

IL CONSIGLIO FEDERALE

- VISTO** l'art. 30 dello Statuto Federale;
- PRESO ATTO** del provvedimento del Consiglio Federale n.581 del 30/08/2016 con il quale è stato deliberato l'incarico professionale allo Studio Associato Torresi in merito alla Consulenza e Assistenza fiscale-contabile-amministrativa a favore della FISE che si è conclusa al 31/12/2016;
- PRESO ATTO** altresì che a seguito dell'Assemblea Ordinaria Elettiva del 23 Gennaio u.s. si è verificato un avvicendamento delle cariche istituzionali-federali e che la nuova Dirigenza ha inteso provvedere ad attivare i necessari canali di approfondimento per l'attribuzione delle competenze professionali sopra indicate (Studio Associato Torresi € 36.000,00 + IVA + Cassa e Studio Legale e Tributario Caparello Lener Ripandelli € 38.000,00 + IVA), alla FISE;
- RITENUTA** l'offerta ricevuta dallo Studio Torresi maggiormente corrispondente alle necessità della Federazione e congrua dal punto di vista economico;
- ASCOLTATO** il Consigliere Artioli incaricato di seguire la tematica;

DELIBERA

di affidare allo Studio Torresi l'incarico di consulenza fiscale - contabile - amministrativa per il periodo 01.01.2017/31.12.2017.

IMPEGNI					
Anno	CRAM	Voce di spesa	Obiettivo/Funz.	Causale	Imp.provv.
2017	1.206. - FUNZIONAMENTO	CEB.096	2.01.04.	Conferimento incarico Professionale per Assistenza Fiscale-Contabile-Amministrativa per il periodo 01 Gennaio - 31 Dicembre 2017 - Offerte pervenute Studio Associato Torresi e Studio Legale e Tributario	45.676,80

Totali Delibera nr. 214 del 27/03/2017 45.676,80

Il provvedimento amministrativo presenta la necessaria disponibilità

Segretario Generale

Dott. Simone Perillo

Presidente

Avv. Marco Di Paola



Data Delibera **27/03/2017**

N. **215**

Dipartimento: **FUNZIONAMENTO**

CONTRATTI COLLABORAZIONE COMITATI REGIONALI PUGLIA , ABRUZZO, EMILIA ROMAGNA

IL CONSIGLIO FEDERALE

- VISTO** l'art. 30 dello Statuto Federale;
- VISTA** la delibera n. provv. 231 del Cf del 13.03.2017 che dava mandato al Segretario Generale per la predisposizione dei contratti di collaborazione amministrativo gestionale con i collaboratori dei Comitati Regionali;
- PREDISPOSTI** con l'ausilio dell'Ufficio Legale e del consulente fiscalista gli allegati contratti di collaborazione che prevedono i seguenti incarichi:
CR PUGLIA - Flavia Fabi dal 03.04.2017 al 20.03.2018 - costo totale lordo € 14.400
CR ABRUZZO - Mariagrazia Malatesta dal 03.04.2017 al 31.12.2017 - costo totale lordo € 6.000
CR EMILIA ROMAGNA - Elisa Pagano dal 03.04.2017 al 20.07.2017 - costo totale lordo € 2.400

DELIBERA

di sottoscrivere gli allegati contratti di collaborazione i cui costi resteranno a carico dei Comitati Regionali.

Segretario Generale

Dott. Simone Peillo

Presidente

Avv. Marco Di Bona



Data Delibera **27/03/2017**

N. **216**

Dipartimento: **FUNZIONAMENTO**

Contratto di prestazione amministrativo gestionale Sig.ra Cristina D'inzeo presso la FISE Centrale Anno 2017

IL CONSIGLIO FEDERALE

VISTO	l'art. 30 dello Statuto Federale;
RILEVATA	la necessita' di sostenere l'attivita' del Dipartimento Pony Club tramite un collaboratore che possa supportare la parte amministrativo gestionale del Dipartimento stesso;
INDIVIDUATO	nella persona della Sig.ra Cristina D'Inzeo soggetto idoneo allo svolgimento del lavoro di gestione del suddetto Dipartimento Pony Club.
VISTO	il contratto di prestazione amministrativo gestionale che allegato alla presente ne forma parte integrante.
INDIVIDUATE	le risorse economiche nel Bilancio del Funzionamento per un importo lordo onnicomprensivo di € 19.000,00 per la durata del contratto dal 3.04.2017 al 31.12.2017;

DELIBERA

di procedere alla stipula del contratto di prestazione amministrativo gestionale con la Sig.ra Cristina D'Inzeo per il periodo 3.04.2017 31.12.2017 per un importo lordo onnicomprensivo di € 19.000,00 che graverà sul Funzionamento.

Segretario Generale

Dott. Simone Perillo

Presidente

Avv. Marco Di Paola



Data Delibera **27/03/2017**

N. **217**

Dipartimento: **FUNZIONAMENTO**

Contributo al Club Ippico Gen. Cacciandra di € 2.500,00 per danni causati dall'alluvione.

IL CONSIGLIO FEDERALE

- VISTO** l'art. 30 dello Statuto Federale;
- CONSIDERATO** che nel mese di novembre 2016 il Club Ippico Gen. Cacciandra asd e' stato fortemente danneggiato da una notevole alluvione conseguente all'esondazione del fiume Tanaro procurando danni ingentissimi, superiori a € 100.000,00.
- PRESO ATTO** che il suddetto circolo, dopo aver diffuso relativa notizia, ha ottenuto l'aiuto di alcuni privati ed associazioni, tra cui l'Anie ma che quanto raccolto non è assolutamente sufficiente per far fronte alle prime necessita'.
- TENUTO CONTO** della richiesta di un aiuto concreto avanzata dal suddetto Circolo alla Federazione che è sempre stata molto sensibile e di grande sostegno per i propri affiliati che si sono trovati in tale situazione , come è successo in seguito all'ultima calamita' che ha colpito i centri Ippici della Liguria;

DELIBERA

di riconoscere al Club Ippico Gen. Cacciandra un contributo di € 2.500,00 quale sostegno economico per i danni causati dall'alluvione che graverà sul Funzionamento CEB 016.

IMPEGNI

Anno	CRAM	Voce di spesa	Obiettivo/Funz.	Causale	Imp.provv.
2017	1.206. - FUNZIONAMENTO	CEB.016	2.01.04.	Contributo al Club Ippico Gen. Cacciandra di € 2.500,00 per danni causati dall'alluvione.	2.500,00

Totali Delibera nr. 217 del 27/03/2017 2.500,00

Il provvedimento amministrativo presenta la necessaria disponibilità

Segretario Generale

Dott. Simone Perillo

Presidente

Avv. Marco Di Paola



Data Delibera **27/03/2017**

N. **218**

Dipartimento: **FUNZIONAMENTO**

Modifica delibera n. 143 del C.F. del 13 marzo 2017

IL CONSIGLIO FEDERALE

VISTO l'art. 30 dello Statuto federale;

VISTA la delibera n. 143 del C.F. 13 marzo 2017;

CONSIDERATO che in occasione della Consulta Nazionale del 13 marzo 2017 è stato presentato il Progetto del Bilancio Preventivo 2017 per gli adempimenti statutari;

DELIBERA

di modificare il testo della delibera n. 143 del Consiglio Federale del 13 marzo, come da allegato, che costituisce parte integrante della suddetta delibera.

Segretario Generale

Dott. Simone Ferillo

Presidente

Avv. Marco Di Paola



Data Delibera **13/03/2017**

N. **143**

Dipartimento: **COMITATI REGIONALI**

Contributi interfederali anno 2017 Comitati Regionali FISE

IL CONSIGLIO FEDERALE

- VISTO** l'art. 30 dello Statuto Federale;
- PRESO ATTO** che il Consiglio Federale, con delibera n. 711 del 26/10/2016, ha stabilito lo stanziamento relativo al budget 2017 dei contributi interfederali a favore dei Comitati Regionali FISE il cui importo complessivo è stato indicato in euro 3.056.305,00;
- CONSIDERATO** che la delibera n. 711 del 2016 ha "preso atto della necessità di dare indicazioni di massima ai Comitati Regionali per la preparazione dei loro documenti programmatici e preventivi di bilancio" e che è stata deliberata "una indicazione economica di massima ai comitati Regionali per la redazione dei documenti che precedono";
- CONSIDERATO** che non è stato redatto e approvato il bilancio preventivo per l'anno 2017 della Federazione nei termini previsti dall'Art. 30 punto C dello statuto federale (30 novembre 2016);
- CONSIDERATO** che con delibere di ratifica n. 32 e 33, e con delibera n. 55 del Consiglio Federale 12 gennaio 2017, è stato erogato un contributo straordinario ai C.R. di € 52.000,00 per far fronte a rimborsi delle spese di viaggio degli aventi diritto al voto nonché a garantire contributo di solidarietà ai Centri Ippici alluvionati del C.R. Piemonte;
- PRESO ATTO** che nei bilanci preventivi presentati non è stata prevista tale somma che, tra l'altro, è già stata utilizzata dai Comitati Regionali;
- PRESO ATTO** altresì che a seguito di una attenta valutazione del bilancio Preventivo della FISE per il corrente anno, si è reso necessario effettuare una rimodulazione degli stanziamenti dei contributi assegnati ai Comitati Regionali i quali hanno già trasmesso i loro budget alla FISE in ottemperanza a quanto previsto dal Regolamento di Amministrazione e Contabilità all'Art. 30;
- CONSIDERATO** che nella Consulta Nazionale del 13.03.2017 è stato presentato il Progetto di Bilancio Preventivo 2017 per gli adempimenti statutari;
- CONSIDERATO** che in tale Progetto di Bilancio sono stati inseriti gli importi aggiornati dei contributi interfederali ai Comitati Regionali;
- SENTITO** il parere favorevole del Presidente Federale;

DELIBERA

gli importi delle contribuzioni interfederali attribuite ai Comitati Regionali per l'anno 2017, come da prospetto allegato.

Segretario Generale

Dott. Simone Perillo

Presidente

Avv. Marco Di Paola

Data Delibera **27/03/2017**N. **219**Dipartimento: **ATTACCHI****Assegnazione contributo economico ai Comitati Organizzatori di CAI in Italia nel 2017****IL CONSIGLIO FEDERALE**

- VISTO l'art. 30 dello Statuto Federale;
- CONSIDERATO che si rende necessario organizzare sul territorio nazionale eventi di caratura internazionale per qualificare i guidatori italiani ai Campionati Europei e Mondiali (a tal proposito si allega nota esplicativa del Direttore Sportivo DnO)
- CONSIDERATO che sono stati inseriti nel Calendario FEI due eventi internazionali in Italia a Caravino (TO) il 07 - 09 aprile 2017 ed a Palmanova (UD) il 15 - 17 settembre 2017
- CONSIDERATO che l'organizzazione di eventi internazionali è molto onerosa
- VALUTATE le richieste di contributo ed i relativi preventivi pervenuti (che si allegano alla presente Delibera per completezza d'atti) dai Comitati Organizzatori dei 2 CAI che si svolgeranno in Italia nel 2017

DELIBERA

di assegnare ai due Comitati Organizzatori dei CAI in Italia nel 2017 un contributo economico totale di 12000 euro di cui euro 6000 al Circolo Ippico Lo Sperone di Caravino (TO) ed euro 6000 all' Associazione Nazionale Arma di Cavalleria di Palmanova (UD)

IMPEGNI

Anno	CRAM	Voce di spesa	Obiettivo/Funz.	Causale	Imp.provv.
2017	1.212. - ATTACCHI	CEB.028	1.01.02.02.01	Assegnazione contributo economico ai Comitati Organizzatori di CAI in Italia nel 2017	12.000,00

Totali Delibera nr. 219 del 27/03/2017 12.000,00

Il provvedimento amministrativo presenta la necessaria disponibilità

Segretario Generale

Dott. Simone Perillo

Presidente

Avv. Marco Di Paola



Associazione Dilettantistica Equestre
Circolo Ippico Scuderia
CARAVINO (TO)
Tel. 0125-77158
Fax. 0125-778354
email - losperonecaravino@gmail.com

Attacchi
Prot. 01060
16/2/2017



Spett.le FISE Dipartimento Attacchi,
all'attenzione del responsabile,

con la presente siamo a richiedere un contributo per l'organizzazione della manifestazione CAI2*
e CAN 2017. Di seguito un preventivo delle spese:

segreteria (compreso cartaceo) 1450 euro, crono 1500,
croce rossa 800, guardia notturna 1250, personale ai box 4 giorni 500, dottore 600,
maniscalco 600, veterinari 1500, aiuto costruttore 800, costruttore di percorso 1000,
rimborsi giudici (compreso biglietti aerei) 3500, pasti (crono, cri, veterinari, personale box, dottore
ragazzi aiuto, aiuto costruttore, costruttore, giudici) 1800, panini, bibite, varie 170,
hotel per giudici 2400, cene ristorante (non al circolo) 960, materiale per maratona 600,
trailer più teli per veterinario 250, recinzione mobile per divisione nazionale e internazionale
più illuminazione 1340, tassa FEI circa 1500, giacche verdi 800, gasolio trattore e generatore 1700.
Per un totale di circa 25020,00 euro.

Sperando in un riscontro positivo porgiamo cordiali saluti.

ASD Lo Sperone

Il Presidente Mario Filisetti



Attacchi

01103 / 2017

Annalisa Di Somma

Da: cim_palmanova@libero.it
Inviato: mercoledì 15 febbraio 2017 09:47
A: attacchi
Cc: varravittorio@gmail.com; valeria.nicolis@virgilio.it
Oggetto: Manifestazione Palmanova settembre 2017.

Spettabile Dipartimento Attacchi,

Con la presente siamo a richiedere contributo relativo alle spese che saranno sostenute in occasione della manifestazione CAI2** - H1, CAI2*-H2, CAI2*-P1. CAI2*-P2, CAICh2*-P1, CAIJ2*-P1, CAIY2*-H1, CAIY2*-P1 che si svolgerà a Palmanova in data del 14/17 Settembre 2017.

Di seguito il preventivo dei costi che saranno sostenuti:

Pernottamento e pasti giudici , segreteria, speaker, personale di servizio: € 1.300

Trasferte (Biglietto volo giudici e trasferte) € 1.300

Segreteria € 1600

Speaker € 600

Veterinari Fei + Treatment: € 2.000

Sicurezza notturna scuderie 4 notti : €1500

Personale per maratona (15 persone) : €1500

Dicaria giudici € 2400

Ambulanza € 900,00

Medico di servizio € 750,00

Costruttore di Percorso € 3500,00

Autista per trasferte aeroporto € 250.00

Premiazioni con logo: € 1.400

Costruzione ostacoli, materiale, installazione : € 10.000

Affitto n.1 ostacoli : € 800

Mezzi per fissaggio ostacoli : € 1000

Cronometristi : € 800

Generatori, gasolio : € 1300

Furgone servizio bar: € 1000

Tasse Fei lower event : € 755

Totale spese € 34.455,00"

Cordiali saluti

IL COMITATO ORGANIZZATORE ANAC COLOC FRIULI

Ten. Col. Andrea CAVALLI

cell. 335/6195475



Data Delibera **27/03/2017**

N. **220**

Dipartimento: **GRANDI EVENTI**

Organizzazione 85° CSIO ROMA - Piazza di Siena. Joint Venture con CONI SERVIZI

IL CONSIGLIO FEDERALE

VISTO	l'art. 30 dello Statuto federale;
CONSIDERATO	che dal 24 al 28 maggio si svolgerà a Piazza di Siena l'85° edizione del Concorso Ippico Internazionale Ufficiale di Roma che costituisce l'appuntamento di maggiore prestigio del calendario agonistico degli sport equestri in Italia;
TENUTO CONTO	dell'ingente impegno economico ed organizzativo che una manifestazione di questo livello comporta e della necessità di reperire un partner all'altezza per condividere gli oneri dell'evento e gli eventuali benefici;
CONSIDERATO	che l'unica Società che ha manifestato interesse a realizzare l'evento non ha più confermato tale disponibilità;
CONSIDERATO	che l'evento negli anni 2014, 2015 e 2016 ha sempre comportato un notevole esborso economico per FISE;
TENUTO CONTO	dell'estremo ritardo nella scelta del partner per realizzare l'evento;
VALUTATA	dal Presidente la possibilità di individuare un nuovo partner organizzativo istituzionale in grado di affiancare e supportare la Federazione;
PROSPETTATA	dal Presidente federale la possibilità di realizzare l'evento con la Società CONI Servizi S.p.A. che si è resa disponibile a condividere eventuali utili/perdite;
CONSIDERATO	che la CONI Servizi S.p.A. organizza già altri eventi sportivi a livello internazionale tra cui gli Internazionali d'Italia di Tennis, il Gran Gala di Atletica Leggera, il Torneo 6 Nazioni di Rugby solo a Roma;
RITENUTO OPPORTUNO	sviluppare una joint venture con CONI SERVIZI che consenta di elaborare e realizzare la manifestazione in stretta collaborazione e nel rispetto di tutti gli standard qualitativi e tecnici elaborando un progetto di rilancio su base quadriennale;
VALUTATA	la proposta di joint venture di CONI Servizi S.p.A.;

DELIBERA

di approvare l'accordo tra FISE e CONI SERVIZI per l'organizzazione in joint venture dell'85° CSIO ROMA di Piazza di Siena in programma dal 24 al 28 maggio 2017 nonché di effettuare una joint venture per il quadriennio 2017/2020 con possibilità di rinnovo per altri quattro anni.

Di dare mandato al Presidente di sottoscrivere l'accordo con CONI Servizi.

Segretario Generale

Dott. Simone Perillo

Presidente

Avv. Marco Di Paola



Piazza di Siena – 85° CSIO Roma
25-28 maggio 2017
Organizzazione Joint Venture

Joint Venture

CONI Servizi - FSN

JOINT VENTURE CON FSN MODELLO ORGANIZZATIVO

Coni Servizi organizza in Joint Venture con alcune FSN, manifestazioni sportive ed eventi di livello internazionale.





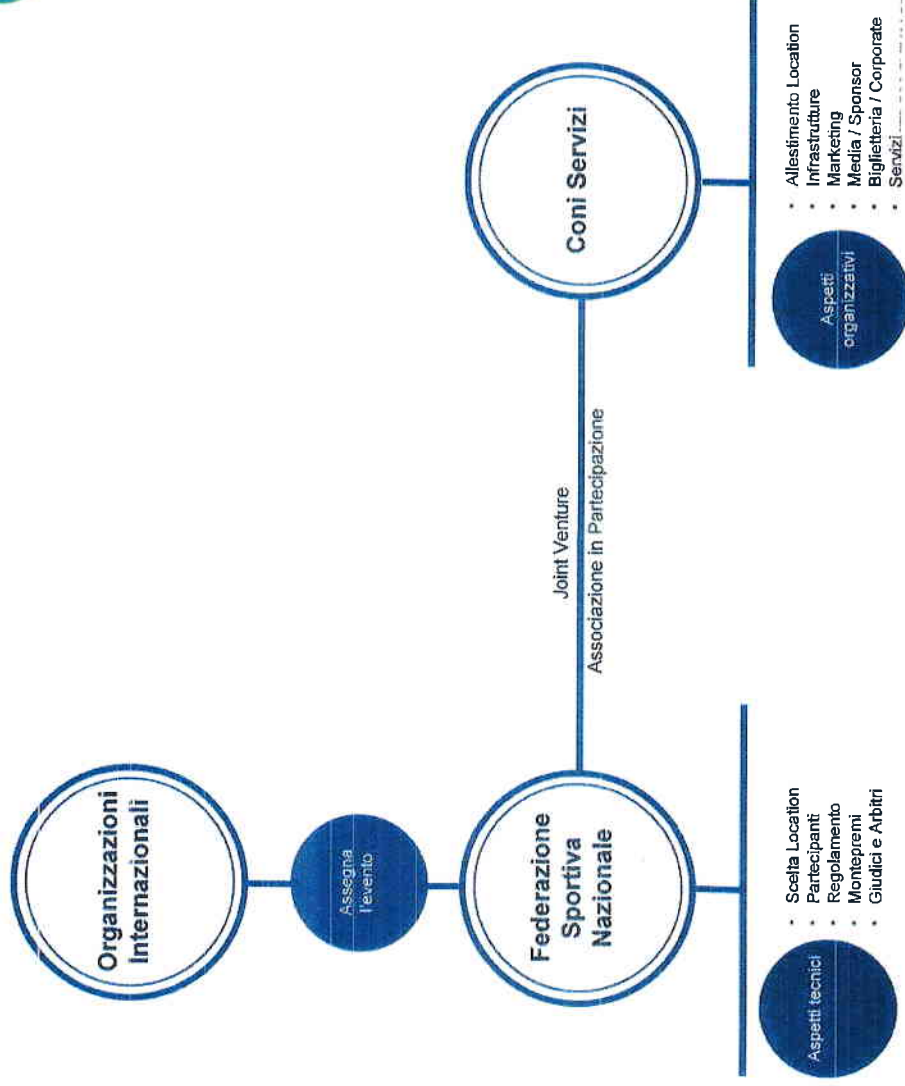

Di seguito il modello organizzativo-gestionale e la ripartizione dei ruoli adottato nelle JV con Coni Servizi.

La formula della Joint Venture prevede la ripartizione degli utili/perdite al 50% tra la FSN e Coni Servizi. Gli accordi prevedono una durata di minimo 4 anni.



JOINT VENTURE CON FSN PALINSESTO 2017 - TBC



	<p>5 Febbraio 2017 – Italia vs Galles 11 Febbraio 2017 – Italia vs Irlanda 11 Marzo 2017 – Italia vs Francia</p>	<p>Stadio Olimpico: attività sportiva Parco del Foro Italico: organizzazione evento "Terzo Tempo"</p>
	<p>10 – 21 Maggio 2017</p>	<p>Centrale del Tennis Stadio Pietrangeli (ex Pallacorda) attività sportiva Complesso del Tennis Super Tennis Arena Parco del Foro Italico: spazi commerciali e di intrattenimento (Ballroom)</p>
	<p>25 – 28 Maggio 2017</p>	<p>Piazza di Siena: attività sportiva Parco di Villa Borghese: spazi commerciali</p>
	<p>6 – 11 Giugno 2017</p>	<p>Complesso del Tennis: attività sportiva</p>
	<p>8 Giugno 2017</p>	<p>Stadio Olimpico: attività sportiva Stadio dei Marmi: area tecnica per riscaldamento</p>
	<p>23 – 25 Giugno 2017</p>	<p>Complesso del Nuoto: attività sportiva Parco del Foro Italico: spazi commerciali e di intrattenimento</p>
	<p>6 – 11 Novembre 2017</p>	<p>Milano – Fiera di Rho: attività sportiva e intrattenimento</p>

TBD
IPOTESI
2017

EVENTI SPORTIVI JOINT VENTURE - RBS SIX NATIONS



L'edizione 2017 del più antico torneo rugbistico mondiale vedrà la nazionale italiana impegnata in tre incontri casalinghi nei mesi di Febbraio e Marzo:

- 5 Febbraio: Italia vs Galles
- 11 Febbraio: Italia vs Irlanda
- 11 Marzo: Italia vs Francia

Si stima che nel 2017 lo Stadio Olimpico registreranno complessivamente circa 210.000 presenze di pubblico nelle tre gare programmate.

Il Villaggio del Terzo Tempo, organizzato all'interno del Parco del Foro Italico ottimizzando aree, spazi e facilities del site, sarà il consueto punto di riferimento per tutti gli appassionati, rugbisti e non, presenti dalle prime ore della mattina fino a tarda sera.



EVENTI SPORTIVI JOINT VENTURE - INTERNAZIONALI BNL D'ITALIA



La 74esima edizione degli Internazionali BNL d'Italia andrà in scena dal 10 al 21 Maggio 2017 con la formula combined event.

L'edizione 2016 si è conclusa il 15 Maggio facendo registrare nuovi record, sia sotto il punto di vista delle presenze (oltre 204.000, +6%) con un introito da biglietteria di oltre 10,5 Mil di Euro (+11%), sia sotto il punto di vista del fatturato complessivo (oltre 30 Mil di Euro, +14%).

+Per la prima volta grazie ad un torneo di «prequalifiche», che ha visto la partecipazione di oltre 10.000 tennisti non professionisti, è stata data la possibilità a tutti gli appassionati di poter arrivare a calcare i campi del Foro Italico e partecipare al Torneo.

Anche grazie a questa iniziativa, ad altre attivazioni collaterali sportive (es. Padel), di promozione (es. Racchette di Classe) ed altre attività comunicazionali (es. Roma Cares), la durata effettiva della manifestazione è stata di oltre 15 giorni continuativi.

La terza edizione di Ballroom, consueto appuntamento con l'intrattenimento serale, con 14 eventi rispetto agli 11 del precedente anno, ha registrato un grande successo con oltre 70.000 presenze complessive.





EVENTI SPORTIVI JOINT VENTURE - GOLDEN GALA PIETRO MENNEA

Dal 2 al 7 Giugno 2017 si svolgerà all'interno dello Stadio dei Marmi e del Parco del Foro Italico la terza edizione della Run Fest, un grande festival dell'atletica, del running e dell'urban health, che vedrà la partecipazione di migliaia di appassionati e sportivi.

L'8 Giugno si svolgerà invece il Golden Gala Pietro Mennea, in cui i migliori atleti del mondo si sfideranno sulla pista dello Stadio Olimpico nel quarto appuntamento del circuito internazionale "IAAF Diamond League".



EVENTI SPORTIVI JOINT VENTURE - BEACH VOLLEY 5 STAR



Nel 2017, dopo 4 anni di assenza, ritornerà in Italia la grande emozione del Beach Volley con il nuovo circuito FIVB che farà tappa a Roma dal 6 all'11 Giugno con un Evento FIVB 5 Stars.

Da sfondo ci sarà il meraviglioso Parco del Foro Italico che vedrà impegnati i migliori giocatori Nazionali e Internazionali.

È prevista l'organizzazione di 4 eventi 5 stelle nei prossimi 4 anni, con l'obiettivo di fare del Foro Italico il tempio del Beach Volley internazionale.

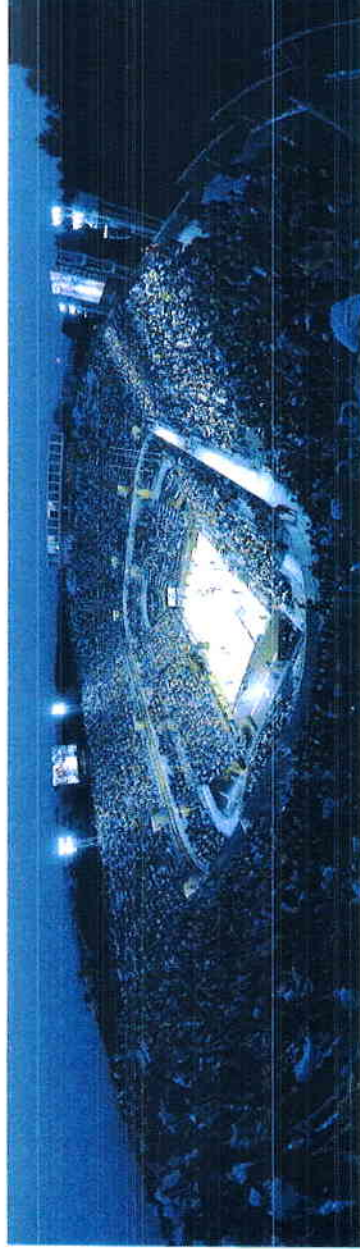

EVENTI SPORTIVI JOINT VENTURE - INTERNAZIONALI DI NUOTO SETTECOLLI



Dal 23 al 25 Giugno 2017 si svolgerà la 54esima edizione degli Internazionali di Nuoto – Settecolli Clear, quinto evento organizzato in Joint Venture tra Coni Servizi e Federazione Italiana Nuoto.

L'evento vedrà coinvolti i migliori atleti nazionali e internazionali che daranno vita a sfide di altissimo livello.

Come ogni anno lo Stadio del Nuoto ed il Parco del Foro Italico saranno sede dello storico evento, ambientato in una location unica al mondo.



EVENTI SPORTIVI JOINT VENTURE - NEXT GEN ATP FINALS



Dopo anni di assenza, torna il grande tennis nel capoluogo lombardo. Dal 7 all'11 novembre 2017 si svolgerà infatti la prima edizione del NextGen ATP Finals, che vedrà impegnati i migliori giovani Under-21 della stagione 2017.

Il nuovo impianto verrà allestito nella Fiera di Milano dove, oltre allo spettacolo tennis, i fan potranno vivere l'evento a 360° attraverso nuovi modi di intrattenimento e interazione: da un lato la generazione digitale, nata e cresciuta nell'era del web, dall'altro il tennis. Questi i due veri protagonisti dello spettacolo.

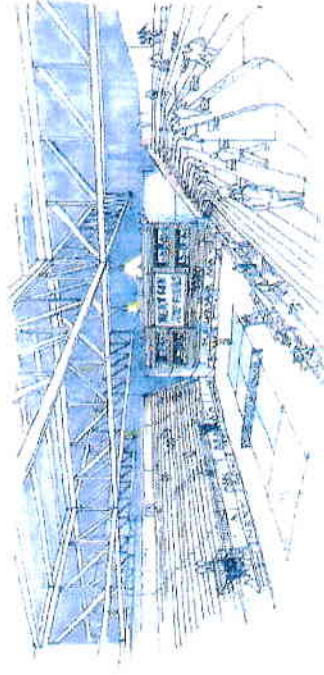
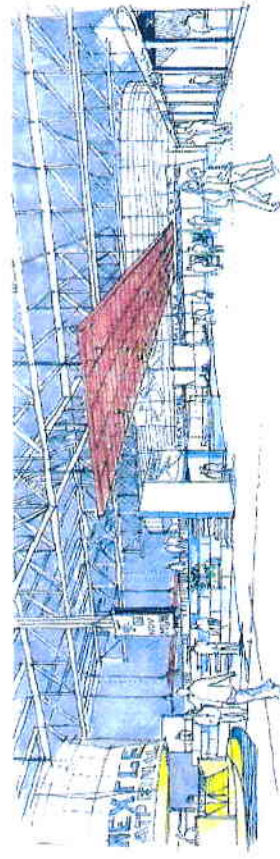

JOINT VENTURE CON FSN ORGANIGRAMMA JV



Il **Comitato Tecnico di Gestione (CTG)** è l'organo strategico con potere decisionale rispetto a tutti gli aspetti tecnici, organizzativi ed amministrativi dell'Evento. Il CTG è composto da 5 membri, 2 di nomina Federale, 2 di nomina CONI Servizi e un membro scelto di concerto da Federazione e CONI. Il Presidente del CTG è il Presidente Federale.

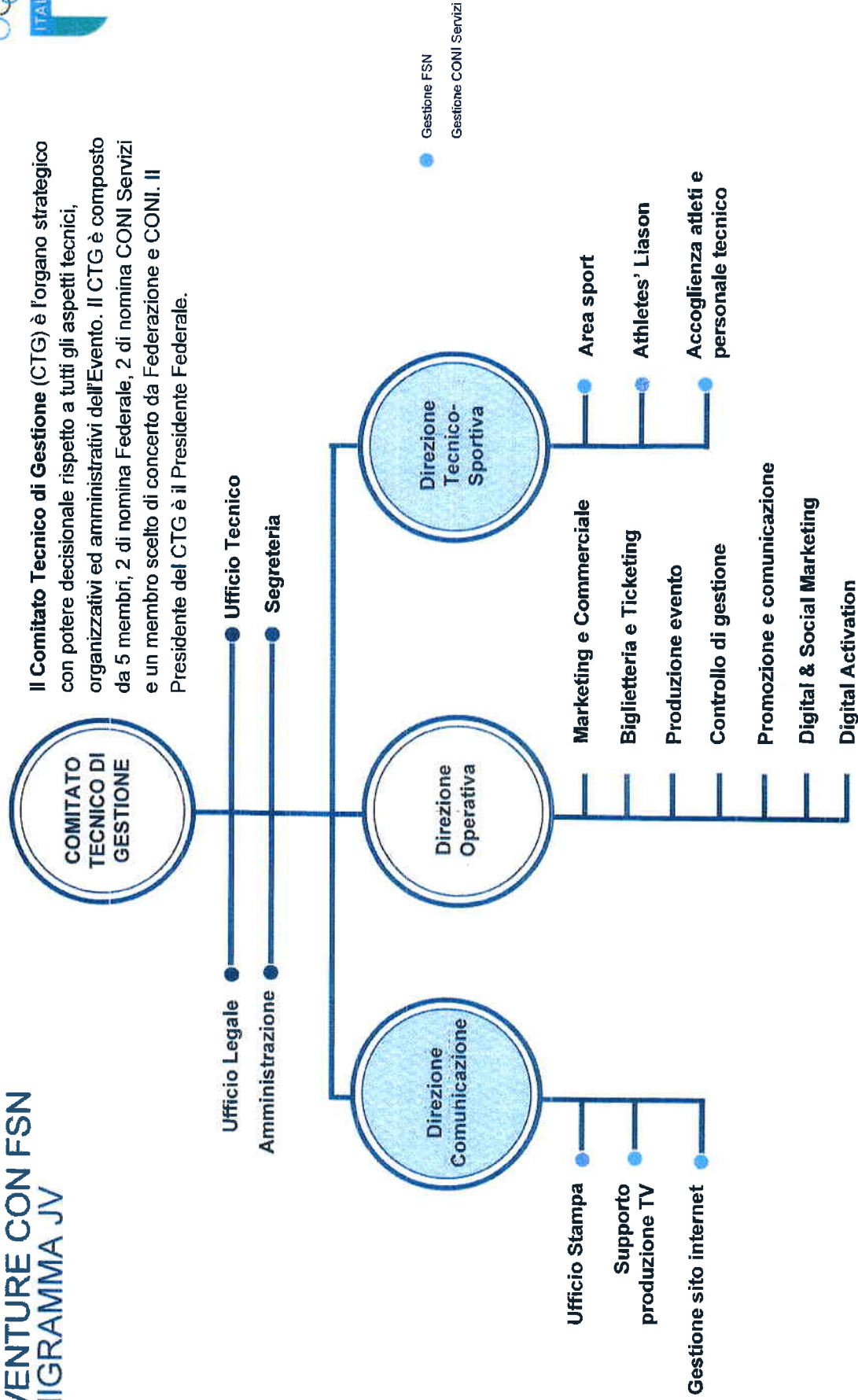

JOINT VENTURE CON FSN ORGANIGRAMMA JV - DIREZIONE COMUNICAZIONE

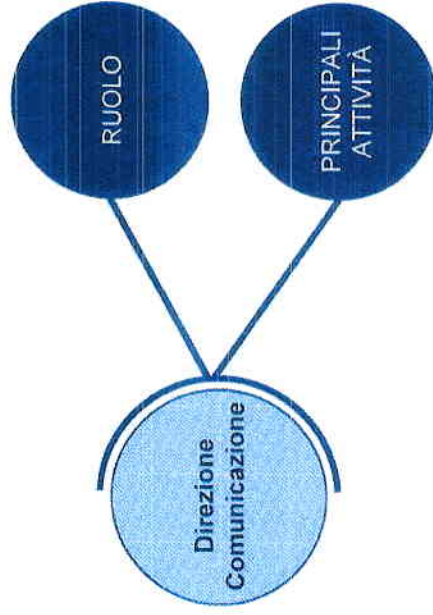

Coordinare tutte le attività di comunicazione istituzionali e i rapporti con i media

- * Gestione dell'Ufficio Stampa: a direzione gestisce le attività di definizione delle policy e le strategie di comunicazione istituzionale dell'evento
- * Gestione delle Presentazioni: la direzione gestisce e coordina le attività legate all'organizzazione di conferenze stampa
- * Dritti televisivi: la direzione coordina e monitora le attività di predisposizione dei servizi logistici necessari alla trasmissione televisiva dell'evento, di gestione dei rapporti con l'emittente, di definizione del palinsesto
- * Servizi Internet: la direzione coordina le attività di realizzazione, implementazione, mantenimento pre e post evento, del sito Internet, nonché della fornitura dell'infrastruttura tecnica per ospitarne i contenuti
- * Crisis communication: la direzione coordina le attività legate ad eventuali gestioni di situazioni di crisi.

JOINT VENTURE CON FSN ORGANIGRAMMA JV - DIREZIONE OPERATIVA

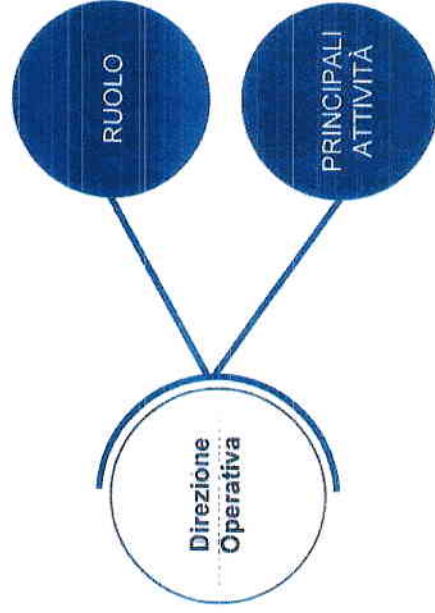

Gestire e coordinare le attività necessarie allo sviluppo dell'evento

- **Gestione Venues:** la direzione gestisce le attività, precedenti e successive allo svolgimento delle competizioni, necessarie ad ospitare le gare nelle strutture preposte, in termini di definizione dei piani e delle procedure operative, di negoziazione di accordi con i fornitori
- **Sviluppo prodotti:** la direzione coordina le attività di definizione del mix di prodotti legati all'evento e oggetto di contratti di fornitura; in particolare i programmi di licensing e merchandising
- **Ticketing:** la direzione coordina le attività relative all'emissione, vendita e distribuzione dei biglietti. Le attività di supporto includono la definizione di programmi di marketing, di comunicazione e pubblicizzazione dell'evento, di determinazione del range di prezzi in funzione di parametri predefiniti
- **Rapporti con gli enti istituzionali:** la direzione gestisce le attività di relazione con il territorio attraverso attività di pubbliche relazioni, programmi di coinvolgimento delle istituzioni locali
- **Relazioni con sponsor:** la direzione acquisisce e gestisce i rapporti di sponsorizzazione e commerciali con le aziende coinvolte nella realizzazione dell'evento
- **Gestione delle risorse umane:** la direzione gestisce le attività di definizione delle policy con il personale che collabora alla realizzazione dell'evento. Particolare importanza è data alla gestione della contabilità e dei volontari.
- **Acquisti:** la funzione gestisce le attività di acquisto del materiale e servizi da utilizzare durante l'evento, curando i rapporti e le condizioni contrattuali con i fornitori, la piattaforma IT, la logistica, la sicurezza, il catering, ect.
- **Digital:** la direzione gestisce i piani digital e social per la promozione della manifestazione e le relative attivazioni digitali nella venue. Raccoglie i contenuti e li diffonde su tutti i canali di distribuzione corretti per la promozione e lo sviluppo della manifestazione anche verso i suoi partner oltre che verso gli appassionati e gli spettatori.
- **Promozione e Comunicazione:** la direzione operativa traccia le linee strategiche per la promozione e la comunicazione della manifestazione e ne segue la diffusione attraverso un piano strutturato.

JOINT VENTURE CON FSN ORGANIGRAMMA JV - DIREZIONE TECNICO-SPORTIVA

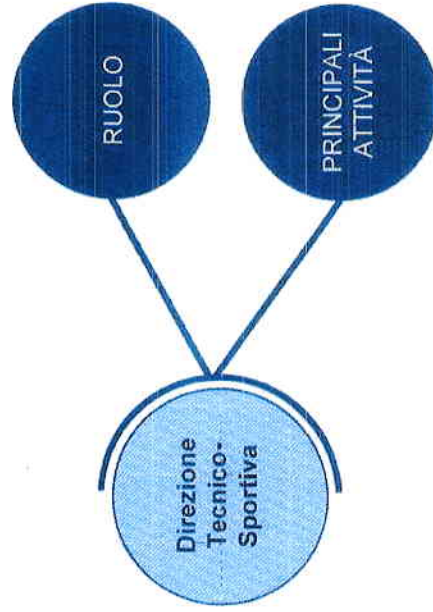

Coordinare tutte le attività di comunicazione istituzionali e i rapporti con i media.

- Area Tecnico Sportiva: la direzione gestisce le attività finalizzate a garantire il massimo ambiente competitivo, in linea con i più alti standard internazionali. In particolare, la funzione è responsabile dello sviluppo e della gestione della formula della competizione, del calendario delle gare, delle wild card, etc
- Accoglienza e facilities agli atleti: la direzione indica le specifiche per gestire le attività di fornitura di servizi ad ogni atleta, per garantire gli standard di accoglienza più elevati
- Gestire il personale tecnico internazionale: la direzione gestisce i servizi agli arbitri, giudici di linea ed il personale di campo (es. raccattapalle)
- Gestione infrastrutture tecniche: la direzione coordina le attività di manutenzione dei campi di gioco e definisce i criteri di funzionamento delle facilities degli atleti (spogliatoi, player lounge, ristorante giocatori, etc.)
- Gestire i rapporti con le Organizzazioni Internazionali

IL BUDGET COSTRUZIONE DEL BUDGET – VOCI DI RICAVO – PRIMO ANNO



A. Area Competizioni e Gare	
1 Contributo FEI	100.000,00
2 Iscrizioni	120.000,00
TOTALE A	220.000,00

B. SPONSORIZZAZIONI	
1 Longines	230.000,00
2 Loro Piana	200.000,00
3 Banca Intesa	300.000,00
4 Istituto Credito Sportivo	50.000,00
5 Mag Jlt	50.000,00
6 CCIAA Roma	30.000,00
7 Official Car	40.000,00
8 FixDesign	60.000,00
TOTALE B	960.000,00

C. PARTNER TECNICI	
1 Affissioni	17.000,00
2 EcoPlus + Area Bambini	20.000,00
3 Partner Ristorazione	50.000,00
TOTALE C	87.000,00

D. ALTRI RICAVI	
1 Pacchetti Corporale - Palchi	50.000,00
2 Area Espositiva - Box Commerciali	35.000,00
3 Accordo copertura assicurativa	30.000,00
4 Accordo diritti televisivi	18.000,00
TOTALE D ...	133.000,00

TOTALE RICAVI 1.400.000,00

IL BUDGET COSTRUZIONE DEL BUDGET – VOCI DI COSTO



A. MONTEPREMI	600.000,00	
TASSE	43.000,00	
TOTALE MONTEPREMI E TASSE	643.000,00	
B. IMPIANTO		
1 Realizzazione Campo Gara	50.000,00	
2 Allestimenti Strutture Provvisorie	300.000,00	
3 Allestimenti Scuderie	40.000,00	
4 Impianto Elettrico e Illuminazione	30.000,00	
5 Branding - Segnaletica - Cartellonistica	50.000,00	
6 Noleggio Impianti Led Bordocampo	20.000,00	
7 Impianto TV - CCTV	10.000,00	
8 Impianto Rete - Connettività	18.000,00	
9 Noleggio Container Area Groom, Bagni e Cucina	40.000,00	
10 Noleggio Ostacoli	15.000,00	
11 Impianto Audio	15.000,00	
12 Allestimenti Floreali	25.000,00	
13 Transennamento e percorso cavalli	0.000,00	
Allestimento area pony	15.000,00	
Impianto idrico	10.000,00	
14 Noleggio Arredi	10.000,00	
15 Noleggio Mezzi e Movimentazione Materiali	10.000,00	
16 Noleggio PC, Stampanti e Fotocopiatrici	5.000,00	
TOTALE B	678.000,00	

D. OSPITALITA'		
1 Soggiorno Cavalieri e Officials	70.000,00	
2 Ristorazione	40.000,00	
TOTALE D	120.000,00	

E. COMUNICAZIONE		
1 Press Office	15.000,00	
2 Printing Materials	15.000,00	
3 Produzione TV	40.000,00	
4 WebSite e Social Media	20.000,00	
5 Ideazione Linea Grafica	15.000,00	
6 Campagna Affissioni Outdoor	20.000,00	
TOTALE E	125.000,00	

F. VARIE		
1 Coppe, Targe e Trofei	10.000,00	
2 Merchandising e Licensing	0.000,00	
3 Minute Spese	10.000,00	
4 Polizze Assicurative	30.000,00	
5 Oneri Fiscali	24.500,00	
6 Contingency	75.000,00	
TOTALE F	149.500,00	

C. SERVIZI		
1 Servizio Pulizia	25.000,00	
2 Servizio Faccinaggio	10.000,00	
3 Servizio Vigilanza	15.000,00	
4 Staff - Officials	108.140,00	
5 Servizio Biglietteria Centrale	10.000,00	
6 Servizio Biglietteria Elettronica	10.000,00	
7 Servizio Accrediti	12.000,00	
8 Servizio Ambulanza e Pronto Soccorso	10.000,00	
9 Servizio VV.F e parere conformità	12.000,00	
10 Servizio AMA per raccolta rifiuti	11.500,00	

TOTALE COSTI 2.013.590,00
SALDO COSTI-RICAVI -613.590,00

Il valore aggiunto CONI



**GOOD
GOVERNANCE**



**AMMINISTRAZIONE
TRASPARENTE**



**GESTIONE E
CONTROLLO**



**COINVOLGIMENTO
STAKEHOLDER**

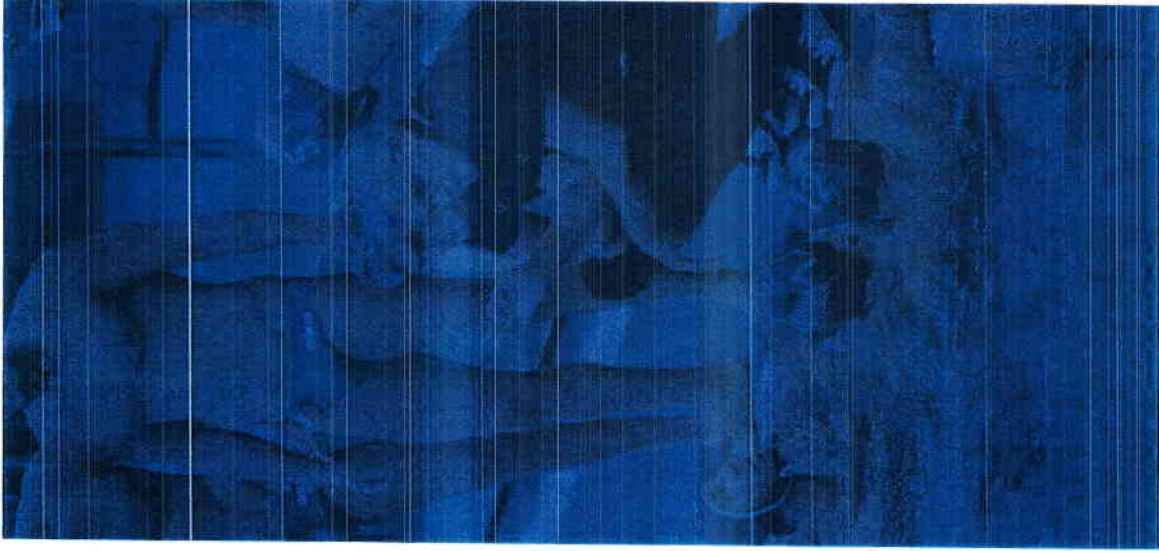

GOOD GOVERNANCE

Il Codice Etico del CONI si basa su principi e valori condivisi con il Comitato Olimpico Internazionale, fondati su responsabilità, trasparenza, accountability.

- » Integrità nelle procedure
- » Integrità di condotta
- » Riservatezza
- » Obbligo di segnalazione di violazione del Codice Etico
- » Integrità nelle competizioni sportive

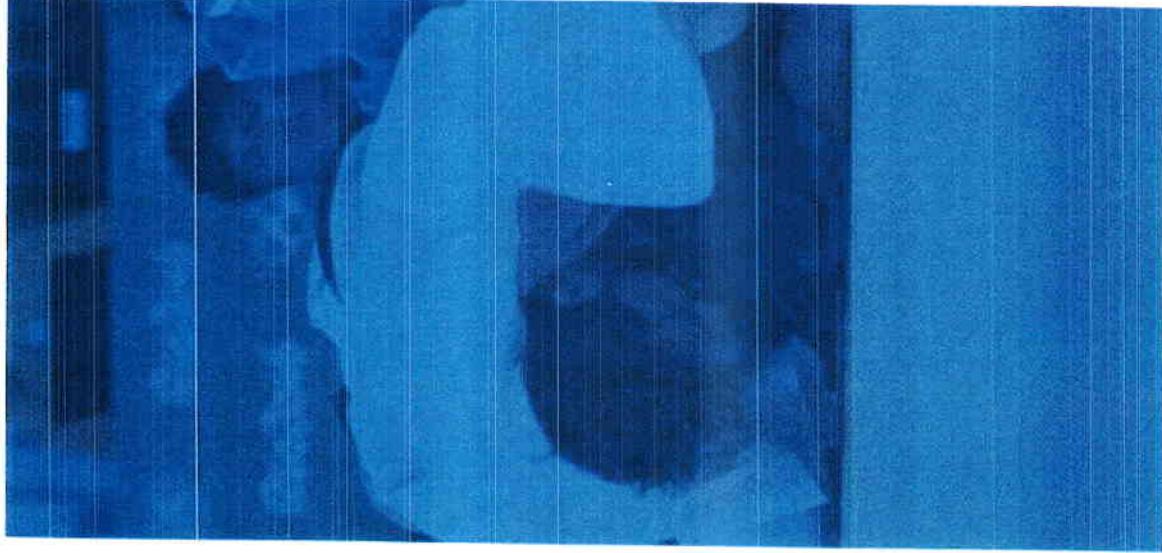

AMMINISTRAZIONE TRASPARENTE

Mission: radicare e sviluppare il concetto di amministrazione trasparente riducendo le possibilità di creazione di contesti favorevoli al fenomeno corruttivo.

Un crescente impegno del CONI nel contrasto della corruzione è evidenziato dalla redazione di un Piano di prevenzione, basato sull'elaborazione di procedure operative specifiche per le attività valutate a rischio, inclusivo di acquisizione di autocertificazione di requisiti di onorabilità e assenza di conflitti di interesse e piani di formazione e informazione del personale.



GESTIONE E CONTROLLO

Il Sistema di Controllo Interno rappresenta il sistema di supporto decisionale orientato su specifici obiettivi e diretto a tutti gli attori decisionali. Caratterizzato da un insieme di protocolli, iter, competenze, sistemi e flussi informativi, si pone le seguenti finalità:

- » garantire un utilizzo delle risorse efficace ed efficiente nel perseguimento degli obiettivi;
- » assicurare la conformità a leggi e regolamenti;
- » garantire l'attendibilità dell'informativa di Bilancio;
- » prevenire le frodi e gli errori;
- » proteggere il patrimonio.

IL MOVIMENTO IN NUMERI

Il CONI adotta nei confronti dei propri interlocutori un approccio multi-stakeholder: persegue una crescita sostenibile e duratura basata sul contemperamento delle attese di tutti coloro che interagiscono con l'organizzazione, attraverso un continuo dialogo e coinvolgimento.

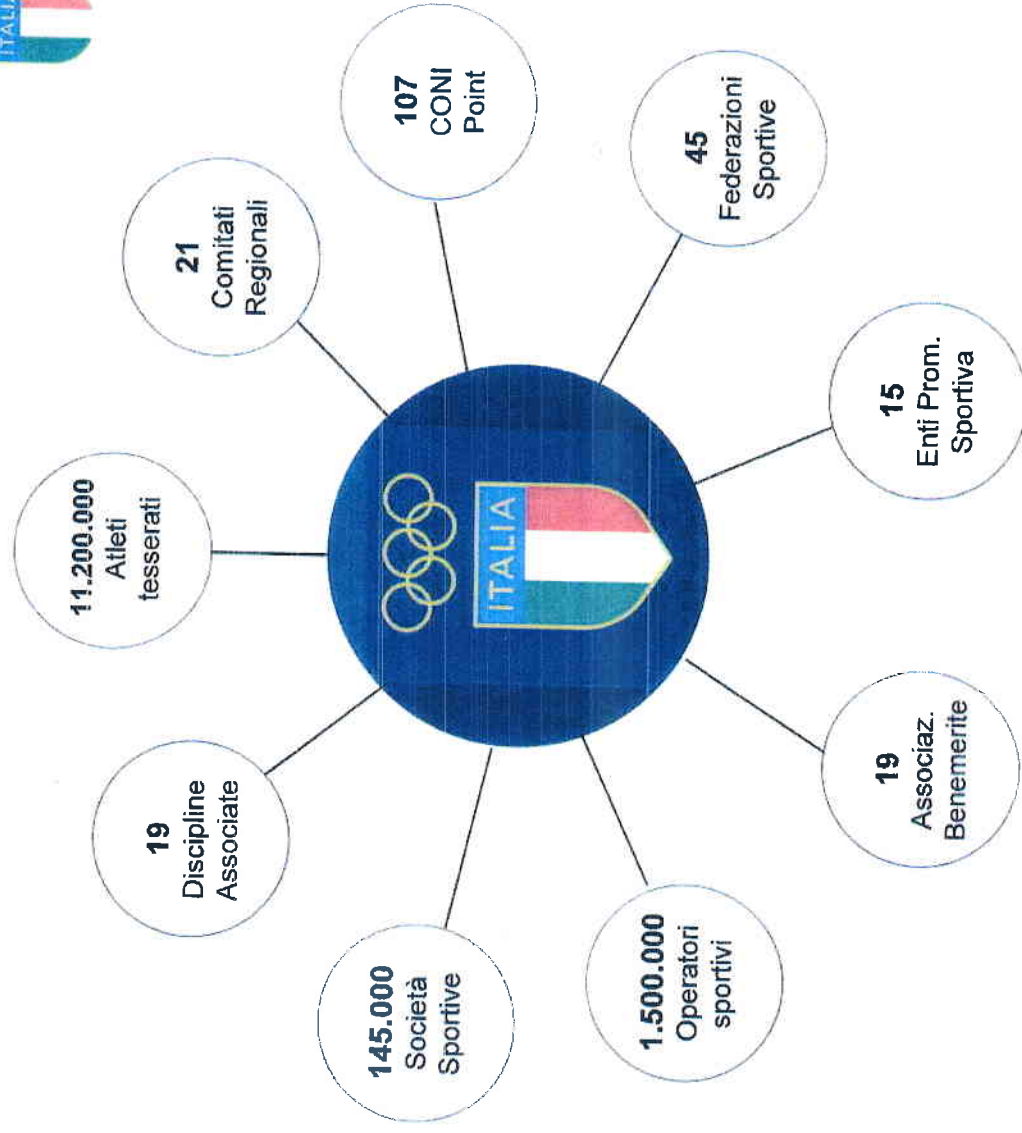

Grazie per l'attenzione



Data Delibera **27/03/2017**

N. **221**

Dipartimento: **DIPARTIMENTO VETERINARI**

Cambio denominazione Dipartimento Tutela del Cavallo a Dipartimento Salute e Benessere del Cavallo Atleta

IL CONSIGLIO FEDERALE

- VISTO l'art. 30 dello Statuto federale;
- CONSIDERATO che lo statuto federale all'Art. 9, punto 1, lettera b) riconosce di fatto che il cavallo gode di una Sua regolare iscrizione, alla stregua degli altri tesserati FISE;
- CONSIDERATO il fatto che le normative, dalla WADA alla FEI e quindi anche in FISE, da anni, implicano direttamente ed implicitamente il riconoscimento del valore atletico del cavallo;
- CONSIDERATO che lo Statuto federale, all'Art. 2, punto 2 sancisce la "La F.I.S.E. promuove la tutela della salute dei cavalli e dei cavalieri. Sanziona l'uso di sostanze e di metodi che possano alterare le naturali prestazioni dei cavalli nelle attività agonistiche e sportive, aderendo incondizionatamente alle Norme Sportive Antidoping della F.E.I." e che le si dette funzioni mirate alla tutela della salute dei cavalli si devono intendere limitate all'attività sportiva del cavallo atleta, così da evitare conflitti con gli Enti dello Stato deputati ad un più ampio settore di controllo e vigilanza per quanto concerne tutto il resto della vita del cavallo (per es. allevamento, riproduzione, scuderizzazione, prevenzione delle malattie infettive, etc.).
- VALUTATA l'opportunità di evitare confusioni tra i ruoli e le competenze ASL e di altri Enti di Stato preposti alla tutela del benessere animale, secondo quanto stabilito per legge, e però mantenendo impregiudicata la propria pertinenza tecnica nell'ambito dello svolgimento dell'attività sportiva;
- CONSIDERATO che dal 13 dicembre 2007 è in vigore il Trattato di Lisbona dell'Unione Europea che al TITOLO II - DISPOSIZIONI DI APPLICAZIONE GENERALE - all'Art. 13 sancisce che "Nella formulazione e nell'attuazione delle politiche dell'Unione nei settori dell'agricoltura, della pesca, dei trasporti, del mercato interno, della ricerca e sviluppo tecnologico e dello spazio, l'Unione e gli Stati membri tengono pienamente conto delle esigenze in materia di benessere degli animali in quanto esseri senzienti, ... (omissis)", riconoscendo che gli animali sono esseri senzienti e preso atto che la qui citata normativa individua gli attori esecutivi per quanto ne discende in materia di benessere animale;
- CONSIDERATO che la FISE, fin dalla sua fondazione nel 1926, ha sempre considerato il cavallo quale parte fondante del binomio equestre e che negli anni non solo ne ha tutelato il benessere, emanando in merito regolamenti tecnici e veterinari di settore, ma ne ha anche tutelato e tramandato il valore sportivo, quale vero e proprio atleta;

DELIBERA

di trasformare la denominazione del "Dipartimento Tutela del Cavallo" in "Salute e Benessere del Cavallo Atleta", ritenendo con tale definizione di riservarsi ogni provvedimento di tutela del cavallo atleta; intendendo considerare quindi il cavallo quale vero e proprio co-atleta nell'ambito del binomio che svolge sport equestri. Quanto sopra nel rispetto dei ruoli attribuiti per legge agli Enti e organismi dello Stato già preposti alla tutela del benessere animale e nel rispetto dei Regolamenti emanati da questa federazione quali strumenti normativi integrativi dei propri ambiti sportivi e tecnici di pertinenza. Ciò a tutela sia dei principi morali più generali che compongono il comune sentire dei propri tesserati nei confronti del cavallo e sia intendendo il cavallo quale vero e proprio atleta tesserato a questa federazione.

Segretario Generale

Dott. Simone Perillo

Presidente

Avv. Marco Di Paola



Data Delibera **27/03/2017**

N. **222**

Dipartimento: **DIPARTIMENTO VETERINARI**

Ratifica Delibera Presidenziale n°18 del 17.03.2017 riguardante: controlli antidoping cavalli richiesti da IRHA in occasione della Fiera di Cremona nei giorni 25 Marzo - 1 Aprile 2017

IL CONSIGLIO FEDERALE

VISTO l'art. 30 dello Statuto federale;

ESAMINATA la delibera n° 18 assunta dal Presidente federale, ai sensi dell'Art. 27 comma 9 dello Statuto, in data 17 Marzo 2017 riguardante controlli antidoping cavalli richiesti da IRHA in occasione della Fiera di Cremona nei giorni 25 Marzo - 1 Aprile 2017;

RICONOSCIUTA l'opportunità della deliberazione e l'esistenza dei requisiti di necessità e di estrema urgenza;

DELIBERA

di ratificare la delibera n° 18 assunta dal presidente Federale in data 17.03.2017.

Segretario Generale

Dott. Simone Perillo

Presidente

Avv. Marco Di Paola



Data Delibera 17/02/2017

N.Prov. 276

n° def. 18

Dipartimento: DIPARTIMENTO VETERINARI

Controlli antidoping cavalli richiesti da IRHA in occasione della Fiera di Cremona nei giorni 25 Marzo - 1 Aprile 2017**IL PRESIDENTE**

- VISTO** l'art. 27 dello Statuto Federale;
- CONSIDERATO** l'art. 4.3 del Regolamento di Amministrazione e Contabilità della FISE che consente di utilizzare le risorse previste nel bilancio di previsione dell'anno precedente in ragione di tre dodicesimi per ciascun mese di vigenza della gestione provvisoria;
- VISTA** la richiesta pervenuta dal IRHA per l'effettuazione di n°. 9 controlli antidoping presso la Fiera di Cremona nei giorni 25 Marzo - 1 Aprile p.v.;
- TENUTO CONTO** che l'IRHA ha da sempre effettuato il bonifico del contributo di euro 400,00 a prelievo, prima dello svolgimento della gara in questione, coprendo così le spese di analisi di laboratorio, come da accordi e prassi intercorrenti da anni;
- RITENUTO OPPORTUNO** per l'effettuazione dei suddetti controlli incaricare per due giornate un veterinario Antidoping, cui sarà riconosciuto un corrispettivo lordo totale di 500,00 euro, oltre a rimborsi spesa stimati fino ad un massimo di euro 300,00, così come stabilito dal "Regolamento rimborsi, trasferte e indennità della Federazione Italiana Sport Equestri", ora in vigore.
- PRESO ATTO** della necessità di garantire la dovuta continuità delle attività tecniche per il mese di Marzo 2017, soprattutto per questioni di questa importanza;

DELIBERA

di far attuare i controlli antidoping richiesti da IRHA nei giorni compresi tra il 25 Marzo ed il 1° Aprile p.v. .
La spesa presunta complessiva per i suddetti controlli è stimata in un importo massimo omnicomprendivo pari a euro 6.400,00 comprendente il compenso professionale del Veterinario e i relativi rimborsi, la spedizione internazionale e le spese di laboratorio comprensive di eventuali risultati analitici avversi (positività).
Avvenuti i controlli antidoping in oggetto, in caso di risultati analitici non avversi (negatività) sarà disimpegnata la cifra laboratoristica risultante eccedente che ora è impegnata a titolo precauzionale in ragione dell'imprevedibilità degli esiti dei controlli stessi. Poichè l'impegno di spesa di 6.400,00 euro è solo parzialmente coperto dalla disponibilità dei tre dodicesimi della gestione provvisoria di cui al citato Art. 4.3 del Regolamento di Amministrazione e Contabilità della FISE, la restante parte necessaria al completamento della presente assegnazione fino a definizione dell'importo avverrà a seguito dell'approvazione del bilancio 2017

IMPEGNI					
Anno	CRAM	Voce di spesa	Obiettivo/Funz.	Causale	Imp.provv.
2017	1.214. - DIPARTIMENTO VETERINARI	CEB.001	1.01.01.02.06	Controlli antidoping cavalli richiesti da IRHA in occasione della Fiera di Cremona nei giorni 25 Marzo - 1 Aprile 2017	300,00
2017	1.214. - DIPARTIMENTO VETERINARI	CEB.024	1.01.01.02.06	Controlli antidoping cavalli richiesti da IRHA in occasione della Fiera di Cremona nei giorni 25 Marzo - 1 Aprile 2017	500,00
2017	1.214. - DIPARTIMENTO VETERINARI	CEB.025	1.01.01.02.06	Controlli antidoping cavalli richiesti da IRHA in occasione della Fiera di Cremona nei giorni 25 Marzo - 1 Aprile 2017	3.700,00

Totali Delibera nr. 0 del 17/02/2017

4.500,00

Il provvedimento amministrativo presenta la necessaria disponibilità

Il Presidente

Avv. Marco Di Paola



Data Delibera **27/03/2017**

N. **223**

Dipartimento: **PONY-CLUB**

Ratifica delibera n. 21 del 22/03/2017

IL CONSIGLIO FEDERALE

PRESO ATTO l'art. 30 dello Statuto federale;

VISTA la delibera n. 21, assunta ai sensi dell'articolo 27 comma 9 dello Statuto, dal Presidente federale in data 22/03/2017, riguardante l'approvazione dei criteri di selezione per i Campionati Mondiali/Europei Mounted Games 2017;

RICONOSCIUTA l'opportunità della deliberazione e l'esistenza dei requisiti di necessità e di estrema urgenza;

DELIBERA

di ratificare la delibera n. 21 assunta dal Presidente Federale in data 22/03/2017.

Segretario Generale

Dott. Simone Perillo

Presidente

Avv. Marco Di Paola



Data Delibera **22/03/2017**

N. **21**

Dipartimento: **PONY-CLUB**

Approvazione criteri di selezione Campionati Europei/Mondiali Mounted Games 2017

IL PRESIDENTE

VISTO	l'art. 27 comma 9 dello statuto federale;
PRESO ATTO	del calendario dell'International Mounted Games Association, di cui la FISE è membro, che prevede lo svolgimento dei Campionati del Mondo a Coppie che avranno luogo a La Bonde (FRA) dal 24 al 30 luglio pp.vv. e dei Campionati Europei a Squadre ed Individuali che si svolgeranno a Shepton Mallet (GBR) dal 14 al 20 agosto c.a.;
RITENUTO OPPORTUNO	provvedere al più presto alla pubblicazione dei requisiti per le qualifiche alle sopra indicate manifestazioni, in attesa che venga costituito il Dipartimento Pony Club;
SENTITO	il parere favorevole del Direttore Sportivo Discipline non Olimpiche, Sig. Duccio Bartalucci;
NELL'ESIGENZA	di assumere tale provvedimento in via d'urgenza in quanto gli adempimenti di competenza non sono differibili oltre i tempi della prossima riunione del Consiglio Federale;

DELIBERA

di approvare i criteri di selezione per i Campionati Europei/Mondiali Mounted Games 2017 come da allegato alla presente delibera.

Il Presidente
Avv. Marco Di Paola

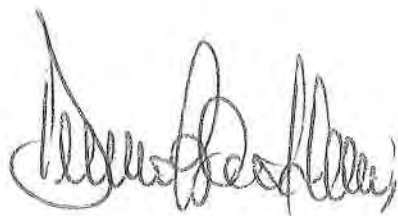

CAMPIONATI EUROPEI MOUNTED GAMES A SQUADRE ED INDIVIDUALI 2017

Data	14-20 Agosto 2017
Località	Shepton Mallet (Gran Bretagna)

CAMPIONATI DEL MONDO MOUNTED GAMES A COPPIE 2017

Data	24-30 Luglio 2017
Località	La Bonde (Francia)

Criteria di selezione per la partecipazione ai Campionati Europei a squadre Mounted Games.

Categorie U12/U14/U17/OPEN.

Requisiti per la selezione:

- Essere in possesso almeno della patente B (Brevetto).
- Partecipazione a categorie Elite nell'anno in corso.
- Partecipazione alle tappe di visione. In casi eccezionali il Dipartimento Pony Club, potrà concedere eventuali deroghe.

Tappe di visione

Per poter agevolare tutti i circoli d'Italia, le selezioni saranno distribuite il più possibile equamente sul territorio nazionale (nord, centro e sud). Per prendere parte alla selezione ogni candidato dovrà partecipare ad un totale di tre tappe di visione, tra cui le due tappe obbligatorie:

- 08/09 Aprile Trofeo 4 Regioni "La Scuderia" Cavaglià (Bi)
- 29/30 Aprile - 1 Maggio Pony Master Show (località da definire. Requisito: campo in erba di almeno 100x60 m.) **TAPPA OBBLIGATORIA**
- 13/14 Maggio Trofeo del Sole Napoli
- 19/21 Maggio Campionati Elite a squadre (località da definire. Requisito: campo in erba di almeno 100x60 m.) **TAPPA OBBLIGATORIA**

Procedura di selezione

I Centri Ippici di appartenenza dovranno inviare la richiesta di candidatura dei propri binomi per la selezione a Campionati Europei e/o Mondiali al Dipartimento Pony Club (e-mail: club@fise.it) **entro e non oltre il 6 aprile p.v.**, compilando l'apposito modulo (allegato 1) e rispettando i parametri della tabella internazionale delle proporzioni (allegato 2).

Verranno prese in considerazione solo le richieste pervenute via e-mail.

Entro il 25 maggio p.v. verranno resi noti i 7 binomi per categoria che prenderanno parte al ritiro.

Il Dipartimento Pony Club pubblicherà sul sito Federale i nomi di tutti i selezionati e verrà inviata comunicazione via mail ai circoli di appartenenza.

NB. La Federazione provvederà al pagamento delle iscrizioni ai Campionati Europei Mounted Games di tutte le squadre italiane partecipanti, oltre alle spese di trasferta del capo equipe e del Tecnico Federale.

Sarà facoltà del Tecnico, avvalersi di T.A.L. individuati tra i presenti, che lo affiancheranno nei campi prova, nei campi gara e per tutto ciò che concerne l'organizzazione, previo accordo con il Dipartimento. La lista dei T.A.L. verrà comunicata entro il 25 Maggio p.v. insieme alle liste delle squadre.

I 7 Binomi selezionati per ogni categoria parteciperanno al ritiro che si terrà nei giorni 7/10 Agosto presso il Circolo Ippico La Viscontella di Cernusco sul Naviglio (MI).

I pony partiranno direttamente dal ritiro, il Dipartimento organizzerà il trasporto per tutti i pony partecipanti a prezzo agevolato.

Durante il ritiro verrà effettuata una visita da parte di un veterinario scelto dal Dipartimento.

Al termine del ritiro verranno selezionati cinque binomi per le categorie Under 12 e Under 14; sette binomi per le categorie Under 17 ed Open di cui cinque componenti della squadra e due riserve che parteciperanno al campionato individuale.

Criteria di selezione per la partecipazione ai Campionati Europei Mounted Games Individuali

Categorie U17/OPEN

I Centri Ippici di appartenenza dovranno inviare la richiesta di candidatura dei propri binomi per la selezione a Campionati Europei al Dipartimento Pony Club (e-mail: club@fise.it) **entro e non oltre il 6 aprile p.v.**, compilando l'apposito modulo (allegato 1) e rispettando i parametri della tabella internazionale delle proporzioni (allegato 2).

Verranno prese in considerazione solo le richieste pervenute via e-mail.



Binomi selezionabili per Campionato Europeo individuale:

- 3 binomi in accordo con il Tecnico e con nulla osta della Federazione
- 2 binomi scelti dalla rosa di candidati del campionato Europeo a squadre

Le Wild Card per U17 e Open andranno richieste a 2017europeans@gmail.com entro il 31 marzo, allegando un breve curriculum di massimo 200 parole. Inoltre si è tenuti ad inoltrare la richiesta a club@fise.it, per avere il nulla osta dalla Federazione.

I binomi del campionato Europeo individuale dovranno partecipare al ritiro insieme alle squadre ed effettuare la visita veterinaria. Il Dipartimento metterà a disposizione (su prenotazione) il servizio di trasporto del pony a prezzi agevolati, fermo restando la possibilità di organizzare personalmente il trasporto dello stesso.

Il Dipartimento pubblicherà sul sito Federale i nomi di tutti i partecipanti e verrà inviata comunicazione via mail ai circoli di appartenenza.

Durante il ritiro della Nazionale il Dipartimento metterà a disposizione degli atleti un mental-coach ed un preparatore atletico.

Criteri di selezione per la partecipazione ai Mondiali a coppie.

Categorie U12/U14/U17/OPEN

I Centri Ippici di appartenenza dovranno inviare la richiesta di candidatura dei propri binomi per la selezione a Campionati Mondiali a coppie al Dipartimento Pony Club (e-mail: club@fise.it) **entro e non oltre il 28 marzo p.v.** compilando l'apposito modulo (allegato 1) e rispettando i parametri della tabella internazionale delle proporzioni (allegato 2).
Verranno prese in considerazione solo le richieste pervenute via e-mail.

Le Wild Card potranno essere richieste al Comitato Organizzatore dopo lo "Stage 2" tramite il Dipartimento Pony Club.



RICHIESTA CANDIDATURA SELEZIONI CAMPIONATI IMGA 2017

Campionati del Mondo a Coppie La Bonde (FRA) 24/30 luglio	<input type="checkbox"/>	<input type="checkbox"/>	<input type="checkbox"/>	<input type="checkbox"/>
Campionati Europei a Squadre Shepton Mallet (GBR) 14/20 agosto	<input type="checkbox"/>	<input type="checkbox"/>	<input type="checkbox"/>	<input type="checkbox"/>
Campionati Europei Individuali Shepton Mallet (GBR) 14/20 agosto	<input type="checkbox"/>	<input type="checkbox"/>	<input type="checkbox"/>	<input type="checkbox"/>

Barrare la casella di interesse

CAVALIERE

Nome	
Cognome	
Numero patente FISE	
Altezza	
Peso	
Circolo di Appartenenza	
Istruttore	
Telefono Istruttore	

PONY

Nome	
Numero Iscrizione FISE	
Altezza	

Da compilare in ogni parte ed inviare al Dipartimento Pony Club club@fise.it secondo le seguenti scadenze:

Campionati del Mondo a Coppie 28 marzo 2017

Campionati Europei a Squadre 6 aprile 2017

Campionati Europei Individuali 6 aprile 2017



Allegato 1

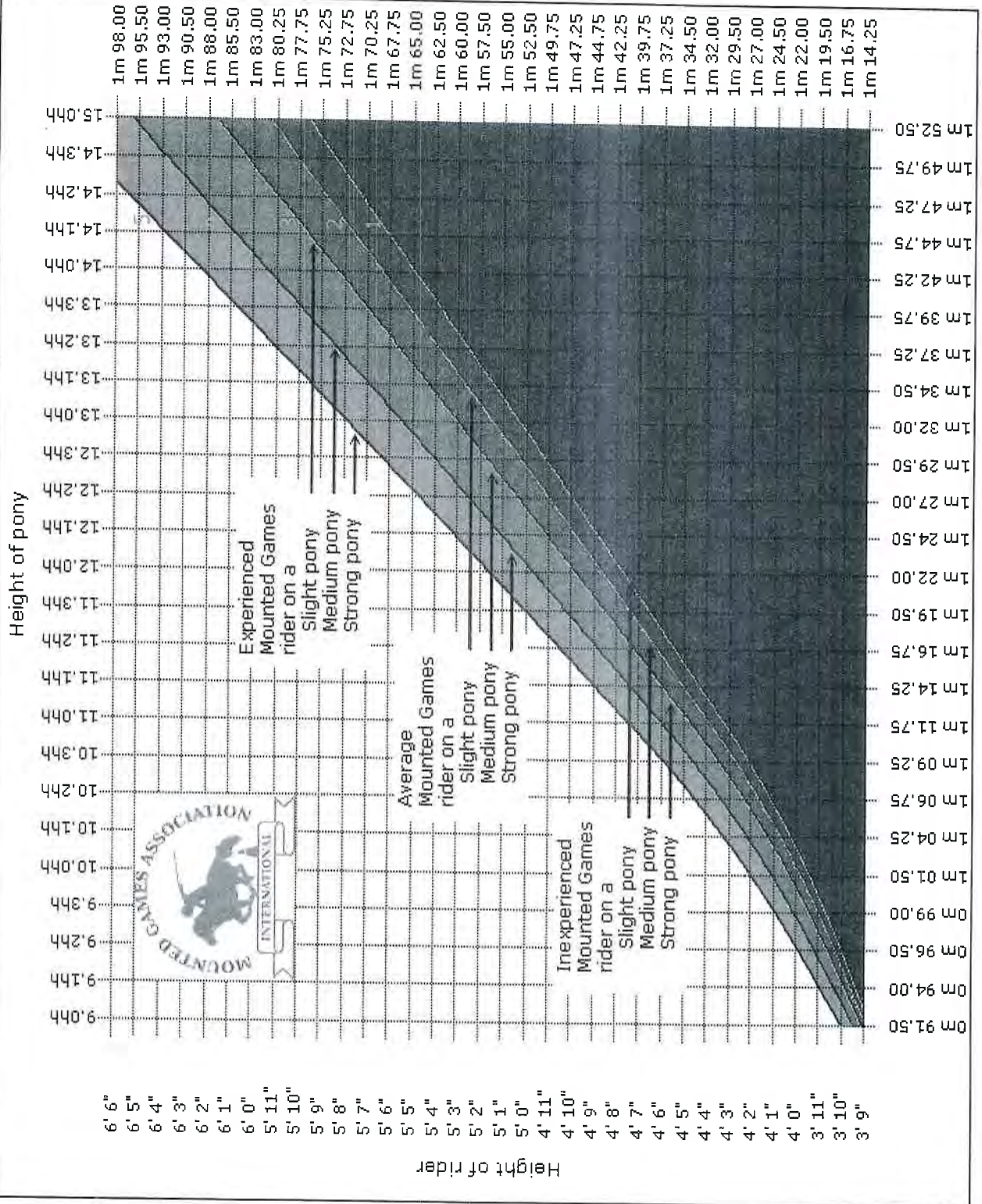



Data Delibera **27/03/2017**

N. **224**

Dipartimento: **PONY-CLUB**

Ratifica delibera n. 22 del 22/03/2017

IL CONSIGLIO FEDERALE

- PRESO ATTO l'art. 30 dello Statuto federale;
- PRESO ATTO la delibera n. 22, assunta ai sensi dell'articolo 27 comma 9 dello Statuto, dal Presidente federale in data 22/03/2017, riguardante la nomina della Commissione del Dipartimento Pony Club per l'attività ludica;
- RICONOSCIUTA l'opportunità della deliberazione e l'esistenza dei requisiti di necessità di estrema urgenza;

DELIBERA

di ratificare la delibera n. 22 assunta dal Presidente federale in data 22/03/2017.

Segretario Generale

Dott. Simone Perillo

Presidente

Avv. Marco DiPaola



Data Delibera **22/03/2017**

N. **22**

Dipartimento: **PONY-CLUB**

Nomina Commissione Dipartimento Pony Club attività ludica.

IL PRESIDENTE

VISTO	l'art. 27 comma 9 dello Statuto Federale;
TENUTO CONTO	della delibera n. 207 del Consiglio Federale del 13/03/2017, in cui veniva nominato Responsabile del Dipartimento Pony Club per l'attività ludica il Sig. Mario Giunti con l'incarico di costituire la relativa Commissione;
RITENUTI	i Sigg.ri Alessandra Valli, Alice Sottili, Simona Lazzerini, Andrea Piazza, Silvia Stevan, Cristina Palma, Edoardo Bossi ed Emilia Costa persone idonee a ricoprire l'incarico di membri della Commissione del Dipartimento Pony Club attività ludica;
SENTITO	il parere favorevole del Direttore Sportivo Discipline non Olimpiche, Sig. Duccio Bartalucci;
NELL'ESIGENZA	di assumere tale provvedimento in via d'urgenza per consentire lo svolgimento della prima riunione della Commissione al più presto possibile;

DELIBERA

- di nominare la Commissione del Dipartimento Pony Club attività ludica, composta come segue:

Sig.ra Alessandra Valli
Sig.ra Alice Sottili
Sig.ra Simona Lazzerini
Sig. Andrea Piazza
Sig.ra Silvia Stevan
Sig.ra Cristina Palma
Sig. Edoardo Bossi
Sig. ra Emilia Costa

I membri della Commissione Consultiva presteranno la loro opera a titolo gratuito.

Il Presidente
Avv. Marco Di Paola



Data Delibera **27/03/2017**

N. **225**

Dipartimento: **DIPARTIMENTO EQUITAZIONE DI BASE**

Modifiche "Disciplina delle Autorizzazioni a Montare"

IL CONSIGLIO FEDERALE

VISTO	l'art. 30 dello Statuto Federale;
SENTITO	l'esigenza di molti istruttori federali di ripristinare la possibilità prevista fino al 2010 di eseguire le categorie fino all'altezza di cm 80 per pony e cavalli con la patente A;
RAVVISATA	la necessità di apportare delle modifiche alle Discipline dell'Autorizzazioni a Montare in ordine a quanto previsto dalla nuova normativa che regola le affiliazioni ed alle modalità di rilascio del Brevetto B;
RITENUTO OPPORTUNO	estendere fino alle Categorie di h.max: mt 0,80 l'abilitazione delle patenti A;
PRESO ATTO	delle suddette modifiche riportate nel documento che è allegato alla presente delibera;

DELIBERA

di approvare le modifiche apportate alla Disciplina dell'Autorizzazioni a Montare come da documento allegato alla presente Delibera.

Segretario Generale

Dott. Simone Perillo

Presidente

Avv. Marco Di Paola



Federazione Italiana Sport Equestri

**DISCIPLINA
DELLE
AUTORIZZAZIONI
A
MONTARE**

Ed. 2017

Emendamenti, variazioni, aggiunte sono evidenziate in giallo/verde



RIASSUNTO AUTORIZZAZIONI A MONTARE PER DISCIPLINE

PATENTI NON AGONISTICHE

- PATENTE CLUB
- PATENTE A
- PATENTE A/at
- PATENTE A/R
- PATENTE COLLETTIVA SCOLASTICA
- PATENTE PROMOZIONALE
- PATENTE TEMPORANEA
- PATENTE A EQUITURISMO
- PATENTE GIORNALIERA

PATENTI DISCIPLINE OLIMPICHE

- BREVETTO B
- BREVETTO B/DR
- G1
- G1/DR
- G2
- G2/DR
- G2/CCE
- G2/QC (Completo Qualificato)

PATENTI DISCIPLINE NON OLIMPICHE

- BREVETTO B/V
- BREVETTO B/A
- BREVETTO B/E
- BREVETTO B/HB
- BREVETTO B/P
- BREVETTO B/AP
- BREVETTO B/PT
- BREVETTO B/PQ
- BREVETTO B/MG
- G1/A
- G2/A
- G1/E

PATENTI EQUITAZIONE DI CAMPAGNA

- BREVETTO B/C
- BREVETTO B/ML
- BREVETTO B/AC

PATENTI EQUITAZIONE AMERICANA/REINING

- BREVETTO B/W
- BREVETTO B/WR



NORME GENERALI

1. Tutte le patenti prevedono l'assicurazione per l'intera durata del periodo di validità.
2. Le patenti sono vevoli per l'anno solare in cui vengono rilasciate e sono rinnovabili annualmente eccetto la patente Promozionale, la patente Promocavalli, la patente Collettiva scolastica e la patente Temporanea, per le specifiche delle quali si rimanda alla parte pertinente.
3. Tutti i Tecnici Federali e gli Istruttori Federali non sono autorizzati a dare istruzione a cavalieri che non siano in possesso di patente, brevetto e/o autorizzazione a montare valida per l'anno in corso.
4. Le quote relative alle patenti saranno stabilite annualmente dal Consiglio Federale, come anche le quote per il cambio di residenza sportiva e l'importo di ogni altra tassa presente o futura.
5. Nel caso di passaggio, nel corso dell'anno, da una ad altra patente, il richiedente è tenuto al versamento della differenza.
6. Tutti i Tecnici Federali e gli Istruttori Federali sono tenuti ad avere una patente e/o una autorizzazione a montare valida per l'anno in corso. Gli Istruttori Federali che non risultano idonei alla visita medico-sportiva agonistica, o che non desiderassero rinnovare la propria Autorizzazione a montare, potranno optare per il Tesseramento degli Istruttori o, qualora non fossero interessati a mantenere il proprio livello di Autorizzazione a montare, entrare in possesso della patente "A"; per entrambi è sufficiente il certificato di sana e robusta costituzione. Il tesseramento Istruttori non è esteso ai Tecnici.
7. In caso di cavalieri in possesso di autorizzazioni a montare in più discipline, al momento del rinnovo verranno rinnovate, su richiesta del cavaliere, tutte le patenti di cui egli dispone, attribuendo solo il costo della patente più onerosa.
8. In caso di emissione di tessera per acquisizione di ulteriore patente nel corso dell'anno, anche nel caso in cui la nuova patente abbia costo inferiore rispetto a quella già in possesso del cavaliere, dovrà essere corrisposto l'importo di € 10,00 quale diritto di segreteria, oltre eventuale differenza.
9. Il mancato rinnovo della patente non comporta il decadimento della stessa. I Comitati Regionali riconosceranno la qualifica preesistente a quanti ne erano già in possesso in passato senza altro onere che non sia il pagamento della quota per l'anno in corso. Il richiedente dovrà inoltrare domanda scritta al Consiglio Direttivo del C.R. di appartenenza, fatta esclusione per i casi nei quali la qualifica viene riconosciuta direttamente dalla FISE centrale.
10. Per C.R. di appartenenza si intende il Comitato Regionale sul territorio del quale ha residenza sportiva l'Ente richiedente: non necessariamente deve coincidere con la residenza anagrafica del tesserato. La stessa patente non può essere richiesta per il tramite di due diversi Enti



Federazione Italiana Sport Equestri

affiliati nella stessa Regione o in regioni diverse. Il C.R. che effettua un cambio di residenza sportiva ad un tesserato proveniente da un'altra regione deve informare il C.R. di provenienza.

11. Si intendono “giovanissimi” tutti gli atleti dai 4 anni (vale il millesimo dell'anno) fino al raggiungimento degli 11 anni di età (sino al 31 dicembre dell'11° anno).
12. Si intendono “children” tutti gli atleti di età compresa tra i 12 e i 14 anni (sino al 31 dicembre del 14° anno).
13. Si intendono “juniores” tutti gli atleti di età compresa tra i 14 e i 18 anni (sino al 31 dicembre del 18° anno).
14. Si intendono “youth” (Equitazione Americana) tutti gli atleti di età compresa tra gli 8 e i 18 anni (sino al 31 dicembre del 18° anno).
15. Si intendono “young riders” e “young drivers” tutti gli atleti di età compresa tra i 16 e i 21 anni (sino al 31 dicembre del 21° anno).
16. Si intendono “seniores” tutti gli atleti dal 19° anno di età (dal 1° gennaio).
17. Si intendono “amazzone” tutti i tesserati seniores di sesso femminile, a partire dal 19° anno di età, si considera a tale proposito l'anno solare.
18. I giovanissimi di età compresa tra i 4 anni e gli 8 anni (vale il millesimo dell'anno) non possono montare cavalli in nessuna manifestazione sportiva; possono montare ponies dall'età di 4 anni sino ai 5 anni solo per attività ludico-addestrativa in manifestazioni sociali; possono partecipare a manifestazioni sportive dall'età di 5 anni. (Per ulteriori specifiche, si vedano i Regolamenti Nazionali di specialità). Per gli Attacchi età minima 8 anni e solo per la guida di pony singoli.
19. I cavalieri juniores possono svolgere attività agonistica montati su ponies fino all'età di 16 anni (vale il millesimo dell'anno).
20. Il cavaliere junior che nel corso del 18° anno di età, secondo quanto previsto dall'art. 13 sopra riportato, richiedesse il passaggio dal Brevetto B all'autorizzazione a montare di 1° grado, sarà tenuto ad osservare quanto previsto dalla presente normativa in merito ai cavalieri juniores, fatta eccezione per quanto previsto dal seguente art. 23.
21. L'assegnazione dei punti nelle categorie a giudizio deve intendersi determinata in base alla cifra evidenziata dalla classifica finale della categoria, divisa per il numero dei giudici (media).
22. Il risultato della gara e l'attribuzione del punteggio è certificato dal Presidente di Giuria o dall'Ispettore e riportato sulla classifica della categoria; per le categorie a giudizio fanno fede le schede firmate dalla giuria.
23. Le iscrizioni ai Concorsi di cavalieri juniores, (fino al compimento del 18° anno) children e giovanissimi debbono essere effettuate dal circolo di appartenenza con il consenso



Federazione Italiana Sport Equestri

dell'Istruttore, il quale li deve accompagnare in gara; qualora sia impossibilitato, potrà delegare, (con delega scritta), altro Istruttore con appropriata qualifica.
L'Istruttore non è giuridicamente responsabile per l'attività agonistica svolta dai cavalieri di età superiore ai 18 anni compiuti.

24. I passaggi di patente devono essere richiesti ai Comitati Regionali di appartenenza esibendo il libretto con i risultati comprovanti il traguardo raggiunto, con esclusione delle autorizzazioni a montare di 2° grado, per le quali si veda la specifica pertinente.
25. Può essere ottenuto più di un risultato valido, nella stessa giornata, per salto ostacoli e dressage, qualora le categorie valide siano programmate durante la stessa giornata di gara.
26. Nei concorsi di Salto Ostacoli, qualora il regolamento consenta di montare più di un cavallo nella stessa categoria di salto ostacoli, si acquisiranno solamente i punteggi relativi ai 2 migliori risultati; comunque, nella stessa giornata di gara, si potranno acquisire un numero massimo di 3 punteggi validi per i passaggi di patente.
27. Dal 1° ottobre 2009, le patenti CIP sono state sostituite dalle patenti FISE, rilasciate secondo quanto previsto dal presente documento; per l'attività agonistica, esse dovranno essere accompagnate dalla visita di classificazione che riporterà il grado di classificazione e gli aiuti compensatori previsti, che potranno essere utilizzati.
28. Per il rilascio delle patenti non agonistiche è necessario il rilascio del "certificato di idoneità alla pratica di attività di tipo non agonistico" (come disposto all'art. 42 – bis D.L. n. 69 del 9 agosto 2013 e successive modificazioni, nonché e dal Decreto del Ministero della Salute dell'8 agosto 2014).
Per il rilascio delle patenti e autorizzazioni a montare agonistiche è necessario il rilascio del Certificato medico-sportivo che abilita alla pratica agonistica degli sport equestri;
In entrambi i casi, è necessario essere in possesso del certificato aggiornato dell'avvenuta vaccinazione antitetanica: tale documentazione dovrà essere depositata presso l'Associazione federata di appartenenza, ed il Presidente di detto Ente si farà garante di ciò all'atto del rilascio della patente.
I cavalieri portatori di un handicap fisico e/o psichico e/o neurosensoriale, che praticano attività sportiva agonistica, devono sottoporsi previamente al controllo dell'idoneità specifica allo sport dell'equitazione secondo quanto determinato dai protocolli per la concessione dell'idoneità alla pratica sportiva agonistica alle persone handicappate di cui al Decreto Ministeriale del Ministero della Sanità del 4 marzo 1993.
Per cavalieri con handicap fisico – ipovedenti e non vedenti, sarà necessario integrare la suddetta documentazione con un certificato medico attestante la non controindicazione alla pratica dell'attività equestre; i cavalieri portatori di sindrome di Down, oltre a quanto sopra, dovranno depositare anche la Radiografia dinamica del rachide cervicale ed elettrocardiogramma.
29. Coloro che non rinnovano l'autorizzazione a montare da più anni, potranno richiederla al Comitato Regionale competente producendo (in assenza di documentazione cartacea o informatica, che ne attesti l'effettivo possesso), contestualmente alla richiesta, anche una dichiarazione scritta dell'Istruttore federale dell'associazione di appartenenza, che attesti l'idoneità al rilascio.



Federazione Italiana Sport Equestri

30. Il tesseramento di cavalieri italiani residenti all'estero potrà avvenire per il tramite della FISE Centrale anziché per il tramite di una Associazione Sportiva riconosciuta dalla FISE, previa acquisizione da parte degli Uffici Federali della documentazione prevista.
31. Con il tesseramento il cavaliere consegue la copertura assicurativa per infortuni e responsabilità civile, la partecipazione ai concorsi è consentita dal momento in cui decorre la copertura ai sensi della polizza in vigore consultabile sul sito federale.
32. Coloro in possesso dei brevetti B/V e B/At potranno partecipare alle categorie previste per i patentati A solo se erano in possesso della patente A prima del conseguimento del brevetto di specialità.
33. In estensione alla precedente norma, coloro in possesso di brevetto di specialità, precedentemente in possesso di patente A, possono partecipare alle categorie consentite ai patentati A.
34. Ai tesserati provenienti da Enti di promozione sportiva e/o Discipline sportive associate praticanti l'equitazione, (entrambi solo se riconosciuti dal CONI) in possesso di autorizzazione a montare rilasciata dai suddetti per l'equitazione senza soluzione di continuità, potrà essere riconosciuta l'anzianità valida ai fini del rilascio delle patenti FISE. Tale riconoscimento dovrà essere formalizzato dalla FISE centrale, successivamente al tesseramento presso un'associazione FISE, tramite richiesta, che dovrà pervenire tramite i Comitati Regionali di appartenenza. Alla richiesta andrà allegata la documentazione attestante il tesseramento ed il periodo di pratica dell'equitazione effettuato attraverso l'Ente di cui sopra.
35. L'equiparazione di autorizzazioni a montare provenienti da federazioni estere avviene con la seguente modalità:
 - L'interessato deve farsi rilasciare dalla propria Federazione di appartenenza una certificazione che attesti il livello della propria autorizzazione a montare, con le specifiche tecniche delle discipline per le quali è abilitato, precisando anche la data dell'ultimo rinnovo, che non dovrà essere antecedente a tre anni;
 - Tale certificazione, unitamente alla pertinente documentazione richiesta dal presente regolamento, dovrà essere portata presso un centro affiliato FISE, dove verrà inserita l'autorizzazione a montare corrispondente, con la dicitura "da altra federazione"
 - Successivamente, l'associazione provvederà all'inoltro presso il comitato Regionale competente per territorio per le verifiche di prassi.
36. Tutte le associazioni AFFILIATE possono rinnovare qualsiasi autorizzazione a montare sia Senior che Junior.
37. L'emissione ed il rinnovo delle autorizzazioni a montare A/R è di esclusiva pertinenza dei Centri di Riabilitazione Equestre.



Federazione Italiana Sport Equestri

	TESSERAMENTO ISTRUTTORI
RILASCIATA DA	Comitato Regionale di appartenenza
TRAMITE	Ente affiliato FISE
LIMITAZIONI	Riservato agli Istruttori Federali Obbligatorio per l'attivazione nei ruoli federali della propria qualifica di istruttore per l'anno di competenza
DOCUMENTI RICHIESTI	“certificato di idoneità alla pratica di attività di tipo non agonistico” (come disposto all'art. 42 – bis D.L. n. 69 del 9 agosto 2013 e successive modificazioni, nonché e dal Decreto del Ministero della Salute dell'8 agosto 2014). oppure autocertificazione che attesti la sana e robusta costituzione
ABILITA A	tutte le attività connesse con l'esercizio della professione, (ivi compreso montare a cavallo all'interno delle Associazioni e nei campi prova dei concorsi).
RINNOVO	Ente affiliato o aggregato FISE
NOTE	Non sostituisce la propria Autorizzazione a montare, che potrà essere ritirata in qualsiasi momento, qualora si desideri svolgere attività agonistica, presentando l'apposito certificato medico di idoneità alla pratica agonistica.

	COLLETTIVA SCOLASTICA
RILASCIATA DA	Comitato Regionale di appartenenza
TRAMITE	Ente affiliato FISE, previo accordo con l'Istituto scolastico richiedente Direttamente dalla FISE per centri socio-educativi – riabilitativi.
ETA'	Da anni 3 (vale il millesimo dell'anno) fino a 18, (vale il millesimo dell'anno), fino agli anni 8 esclusivamente per la monta di pony.
DOCUMENTI RICHIESTI	“certificato di idoneità alla pratica di attività di tipo non agonistico” (come disposto all'art. 42 – bis D.L. n. 69 del 9 agosto 2013 e successive modificazioni, nonché e dal Decreto del Ministero della Salute dell'8 agosto 2014). oppure autocertificazione che attesti la sana e robusta costituzione Dichiarazione del genitore/esercente la patria potestà
ABILITA A	Lezione/i collettiva/e, nell'ambito dell'attività scolastica, anche per alunni disabili, nel qual caso andrà prevista obbligatoriamente la presenza di un tecnico di riabilitazione equestre. Iniziative sociali volte a promuovere gli sport equestri, anche nei suoi aspetti educativi e di riabilitazione, autorizzate dalla FISE; anche in questo caso, in presenza di disabili, andrà prevista obbligatoriamente la presenza di un tecnico di riabilitazione equestre



Federazione Italiana Sport Equestri

	Progetti di studio e ricerca anche nell'ambito della riabilitazione equestre.
VALIDITA'	Vale solo per il gruppo di studenti indicato nell'apposito stampato. Vale solo per il periodo previsto di effettuazione della/e lezione/i o del corso.
RINNOVO	Solo per altre iniziative similari.
NOTE	Emessa su supporto cartaceo I Comitati Regionali provvederanno all'inserimento nel tesseramento on-line dei nominativi. Deve essere sempre utilizzata sotto il controllo della Direzione Didattica e dell'Insegnante Responsabile, che sottoscrivono il documento, e del Docente accompagnatore, che dovrà presenziare alle lezioni. In caso di iniziative sociali volte a promuovere gli sport equestri, anche nei suoi aspetti educativi e di riabilitazione, autorizzate dalla FISE, il controllo è demandato all'Insegnante responsabile del progetto.

PATENTE	PROMOZIONALE
RILASCIATA DA	Comitato Regionale di appartenenza
TRAMITE	Ente affiliato FISE in occasione di manifestazioni promozionali
ETA'	Da anni 3 (vale il millesimo dell'anno) in su, fino ad 8 anni solo per la monta di pony. Per gli Attacchi età minima 8 anni e solo pony singoli.
DOCUMENTI RICHIESTI	“certificato di idoneità alla pratica di attività di tipo non agonistico” (come disposto all'art. 42 – bis D.L. n. 69 del 9 agosto 2013 e successive modificazioni, nonché e dal Decreto del Ministero della Salute dell'8 agosto 2014). oppure autocertificazione che attesti la sana e robusta costituzione Dichiarazione del genitore/esercitante la patria potestà
ABILITA A	Battesimo del Pony in manifestazioni promozionali autorizzate dalla FISE. Battesimo della quintana Una lezione gratuita presso Pony Club Raccomandati FISE. Manifestazioni promozionali o iniziative sociali volte a promuovere gli sport equestri, anche nei suoi aspetti educativi e di riabilitazione, autorizzate dalla FISE. Può essere utilizzata per UNA lezione di prova, in tal caso vale solo per la data di emissione, e sarà valida a decorrere dall'invio della comunicazione di emissione al Comitato Regionale, che dovrà avvenire necessariamente via e-mail tramite posta certificata, facendo fede l'orario di invio.
VALIDITA'	Due mesi dalla data del rilascio, comunque non oltre l'effettuazione della lezione gratuita. Non ha valore ai fini dell'anzianità per il rilascio di qualsiasi altra patente.
RINNOVO	Non consentito nell'anno solare di emissione.



Federazione Italiana Sport Equestri

NOTE	Emessa su supporto cartaceo – gli Enti che emettono la patente dovranno certificare gli orari di emissione tramite trasmissione contestuale degli elenchi dei tesserati con tale fattispecie al Comitato Regionale competente, a mezzo fax o e-mail.
PATENTE	TEMPORANEA
RILASCIATA DA	Comitato Regionale di appartenenza
TRAMITE	Ente affiliato FISE
ETA'	3 anni (vale il millesimo dell'anno) Fino ad anni 8 (vale il millesimo dell'anno), solo per la monta di pony. Per gli Attacchi età minima 8 anni e solo pony singoli.
DOCUMENTI RICHIESTI	“certificato di idoneità alla pratica di attività di tipo non agonistico” (come disposto all’art. 42 – bis D.L. n. 69 del 9 agosto 2013 e successive modificazioni, nonché e dal Decreto del Ministero della Salute dell’8 agosto 2014). oppure autocertificazione che attesti la sana e robusta costituzione Firma del genitore/esercente la patria potestà per i minori
ABILITA A	Turismo equestre (attacchi dai 14 anni in su) e/o attività ludico addestrativa. Iniziative sociali volte a promuovere gli sport equestri, anche nei suoi aspetti educativi e di riabilitazione, autorizzate dalla FISE.
VALIDITA'	60 giorni.
RINNOVO	E' rinnovabile durante l'anno solare di emissione. Genera anzianità da cumulare sulla patente A se c'è continuità nel rinnovo. Può essere trasformata in patente “A” pagando la differenza.

PATENTE	A EQUITURISMO
RILASCIATA DA	Comitato Regionale di appartenenza
TRAMITE	Ente affiliato FISE con Tecnico di Equitazione di Campagna minimo di 2° livello.
ETA'	8 anni (vale il millesimo dell'anno) Per transitare su strade aperte al traffico: 14 anni (art.115/a Codice della Strada)
DOCUMENTI RICHIESTI	Certificato di idoneità alla pratica di attività di tipo non agonistico (come disposto all’art. 42 – bis D.L. n. 69 del 9 agosto 2013 e successive modificazioni, nonché e dal Decreto del Ministero della Salute dell’8 agosto 2014). Vaccinazione antitetanica Firma del genitore/esercente la patria potestà per i minori



Federazione Italiana Sport Equestri

ABILITA A	Turismo equestre e/o attività ludico addestrativa.
VALIDITA'	Annuale Ha valore ai fini dell'anzianità solo per l'ottenimento della patente B/AC di equitazione di campagna.
RINNOVO	Ente affiliato FISE
NOTE	E' possibile il conguaglio per passaggio alla patente "A"; pertanto, in caso di richiesta di patente "A", dovrà essere corrisposta la sola differenza.

PATENTE	GIORNALIERA
RILASCIATA DA	Comitato Regionale di appartenenza
TRAMITE	Ente affiliato FISE
ETA'	Da 8 anni in su (vale il millesimo dell'anno), Per gli Attacchi età minima 8 anni e solo pony singoli. Dai 3 anni solo per le lezioni di prova, e fino ad anni 8 solo per la monta di pony e quarter horse .
DOCUMENTI RICHIESTI	“certificato di idoneità alla pratica di attività di tipo non agonistico” (come disposto all’art. 42 – bis D.L. n. 69 del 9 agosto 2013 e successive modificazioni, nonché e dal Decreto del Ministero della Salute dell’8 agosto 2014). oppure autocertificazione che attesti la sana e robusta costituzione. <u>Per cavalieri con handicap fisico – ipovedenti e non vedenti (attacchi non ammessi):</u> ➤ Certificato medico attestante la non controindicazione alla pratica dell’attività equestre <u>Per cavalieri portatori di sindrome di Down, oltre a quanto sopra:</u> ➤ Radiografia dinamica del rachide cervicale ed elettrocardiogramma Dichiarazione del genitore/esercente la patria potestà per i minori
ABILITA A	Turismo equestre (Attacchi dai 14 anni) e/o attività ludico addestrativa. Manifestazioni promozionali o iniziative sociali volte a promuovere gli sport equestri, anche nei suoi aspetti educativi e di riabilitazione, autorizzate dalla FISE.
VALIDITA'	Giornaliera Non ha valore ai fini dell'anzianità per l'ottenimento di qualsiasi altra patente.
NOTE	Emessa on-line con supporto cartaceo valevole come ricevuta. Decorre dall'ora di inserimento nel tesseramento on line. L'eventuale passaggio ad altra patente sarà effettuato a prezzo pieno.



Federazione Italiana Sport Equestri

PATENTE	CLUB (C)
RILASCIATA DA	Comitato Regionale di appartenenza
TRAMITE	Ente affiliato FISE
ETA' MINIMA	3 anni (vale il millesimo dell'anno) (dai 3 agli 8 anni solo per la monta di pony e quarter horse.) <u>Cavalieri con handicap fisico – ipovedenti e non vedenti: 8 anni (vale il millesimo dell'anno)</u>
DOCUMENTI RICHIESTI	“certificato di idoneità alla pratica di attività di tipo non agonistico” (come disposto all’art. 42 – bis D.L. n. 69 del 9 agosto 2013 e successive modificazioni, nonché e dal Decreto del Ministero della Salute dell’8 agosto 2014). <u>Per cavalieri con handicap fisico – ipovedenti e non vedenti:</u> ➤ Certificato medico attestante la non controindicazione alla pratica dell’attività equestre <u>Per cavalieri portatori di sindrome di Down, oltre a quanto sopra:</u> ➤ Radiografia dinamica del rachide cervicale ed elettrocardiogramma <u>Per tutti i cavalieri:</u> ➤ Vaccinazione antitetanica ➤ Firma del genitore/esercitante la patria potestà per i minori
IDONEITA' DATA DA	Presidente del Circolo, per l’acquisizione della documentazione sopra specificata
ABILITA A	➤ Attività ludico addestrativa esclusivamente all’interno dell’Associazione che la emette.
RINNOVO	Ente affiliato FISE
NOTE	Validità annuale E’ possibile il conguaglio per passaggio alla patente “A”; pertanto, in caso di richiesta di patente “A”, non dovrà essere corrisposto l’intero importo. Ha valore ai fini dell’anzianità nel passaggio alla patente A, ai fini del conseguimento del Brevetto B. <u>Non è necessaria la continuità di tesseramento.</u>



Federazione Italiana Sport Equestri

PATENTE	A
RILASCIATA DA	Comitato Regionale di appartenenza
TRAMITE	Ente affiliato FISE
ETA' MINIMA	3 anni (vale il millesimo dell'anno) (dai 3 agli 8 anni solo per la monta di pony e quarter horse.). Attacchi 8 anni e solo con pony singoli. Vedi A/At. <u>Cavalieri con handicap fisico – ipovedenti e non vedenti (non ammessi negli Attacchi): 8 anni (vale il millesimo dell'anno)</u>
DOCUMENTI RICHIESTI	certificato di idoneità alla pratica di attività di tipo non agonistico (come disposto all'art. 42 – bis D.L. n. 69 del 9 agosto 2013 e successive modificazioni, nonché e dal Decreto del Ministero della Salute dell'8 agosto 2014) per la sola attività dimostrativa e ludico-addestrativa non agonistica; Certificato medico-sportivo di abilitazione alla pratica agonistica: per cavalieri con handicap fisico – ipovedenti e non vedenti qualora pratichino attività agonistica in ambito paralimpico. <u>Per cavalieri con handicap fisico – ipovedenti, non vedenti e DIR tesserati presso la FISDIR:</u> ➤ Certificato medico attestante la non controindicazione alla pratica dell'attività equestre <u>Per cavalieri portatori di sindrome di Down, oltre a quanto sopra:</u> ➤ Radiografia dinamica del rachide cervicale ed elettrocardiogramma <u>Per tutti i cavalieri:</u> ➤ Vaccinazione antitetanica ➤ Firma del genitore/esercitante la patria potestà per i minori
IDONEITA' DATA DA	Presidente del Circolo, per l'acquisizione della documentazione sopra specificata
ABILITA A	➤ Attività ludico addestrativa anche nella specialità Attacchi ➤ Groom di attacchi anche in gara Dai 5 anni (vale il millesimo dell'anno): ➤ cat. "A" Endurance con pony – bardigiani – cavalli della Camargue, in circuiti chiusi. <u>DOPO TRE MESI DAL RILASCIO:</u> ➤ Volteggio cat. E – F – L ➤ Reining secondo quanto stabilito dal relativo regolamento ➤ Pony Games (Escl. Categorie Elite) – Presentazione – Carosello ➤ Categorie di Dressage non qualificanti ➤ Categorie di Alta Scuola Spagnola livello 1 base e livello Junior ➤ Partecipazione di senior a quintane ludico-addestrative <u>DOPO QUATTRO MESI DAL RILASCIO:</u> ➤ Gimkana 2 ➤ Gimkana Equitazione Americana ➤ Partecipazione di junior a quintane ludico-addestrative ➤ Solo cavalieri seniores: Cacce a cavallo <u>DOPO SEI MESI DAL RILASCIO:</u>



Federazione Italiana Sport Equestri

	<ul style="list-style-type: none">➤ Gimkana Cross➤ Gimkana jump➤ Dai 6 anni (vale il millesimo dell'anno): LP 40 – LP 50 - LP 60 – L60➤ Dagli 8 anni (vale il millesimo dell'anno): L70 solo con cavalli di 6 anni ed oltre (no pony) – LB80, LBP 80.➤ Dai 9 anni (vale il millesimo dell'anno): L 70 solo con cavalli di 6 anni ed oltre (no pony)➤ Avviamento al Completo livello 1➤ Reining secondo quanto stabilito dal relativo regolamento➤ Dai 6 anni compiuti, attività di Equitazione Americana secondo quanto stabilito dal relativo regolamento.➤ Horse Ball in forma ludica – età minima 6 anni compiuti.➤ Pali, Quintane, Giochi ed Eventi Storici, Sartiglie ed altre attività similari secondo quanto previsto dall'apposito regolamento.➤ Avviamento all'Endurance➤ Doma Classica: categorie livello 1 <p><u>NORMA TRANSITORIA:</u></p> <p>Cavalieri di Equitazione Americana provenienti da altre Associazioni e/o Enti, potranno gareggiare nelle categorie di Equitazione Americana aperte ai patentati A senza l'anzianità prevista, purché l'Ente di provenienza rilasci una certificazione che attesti la pratica dell'equitazione da almeno sei mesi.</p> <ul style="list-style-type: none">➤ Dai 6 anni compiuti, attività di Equitazione di campagna secondo quanto stabilito dal relativo regolamento.➤ Dai 6 anni compiuti, Corse pony cat. "A" (in ippodromo), secondo quanto stabilito dal relativo regolamento.➤ Cross Country cat. A. <p>Cavalieri con handicap fisico – ipovedenti e non vedenti di ogni grado di classificazione:</p> <ul style="list-style-type: none">➤ Dopo sei mesi dal rilascio, partecipazione a tutte le categorie paralimpiche del proprio grado di classificazione, obbligatoria la presenza in campo del tecnico come previsto dall'apposita normativa; <p><u>Disabili Intellettivi Relazionali (DIR):</u> <u>DOPO SEI MESI DAL RILASCIO,</u> dai 5 anni: compiuti (vale il millesimo dell'anno):</p> <ul style="list-style-type: none">➤ attività ludica di volteggio➤ Categorie secondo quanto previsto dal progetto FISE - FIDIR
RINNOVO	Ente affiliato FISE
RINUNCIA	Non rinnovando



Federazione Italiana Sport Equestri

PATENTE	A ATTACCHI (A/at)
RILASCIATA DA	Comitato Regionale di appartenenza
TRAMITE	Ente affiliato FISE
ETA' MINIMA	6 anni (vale il millesimo dell'anno - fino a 14 anni solo per attacchi pony)
DOCUMENTI RICHIESTI	“certificato di idoneità alla pratica di attività di tipo non agonistico” (come disposto all’art. 42 – bis D.L. n. 69 del 9 agosto 2013 e successive modificazioni, nonché e dal Decreto del Ministero della Salute dell’8 agosto 2014). Vaccinazione antitetanica Firma del genitore/esercitante la patria potestà per i minori <u>Per atleti con handicap fisico:</u> (esclusi ipovedenti e non vedenti) Certificato medico attestante la non controindicazione alla pratica dell’attività equestre
IDONEITA' DATA DA	Presidente del Circolo Conoscenza Codice della strada
ABILITA A	Tutte le manifestazioni ludico-addestrative di attacchi; funzioni di groom e addestramento anche con cavallo montato
RINNOVO	Ente affiliato FISE
RINUNCIA	Non rinnovando

PATENTE	A RIABILITAZIONE EQUESTRE (A/R)
RILASCIATA DA	Comitato Regionale di appartenenza
TRAMITE	Ente affiliato FISE con sezioni di R.E. costituite al loro interno
ETA' MINIMA	3 anni (vale il millesimo dell'anno)
DOCUMENTI RICHIESTI	<ul style="list-style-type: none">➤ Certificato medico attestante la non controindicazione all’attività di riabilitazione equestre➤ Vaccinazione antitetanica➤ Firma del genitore/esercitante la patria potestà per i minori <u>Per cavalieri portatori di sindrome di Down, oltre a quanto sopra:</u> <ul style="list-style-type: none">➤ Radiografia dinamica del rachide cervicale ed elettrocardiogramma
IDONEITA' DATA DA	Presidente del Circolo per l’acquisizione della documentazione sopra specificata
ABILITA A	Svolgere attività di Riabilitazione Equestre, in tutte le sue forme e negli ambiti di tutte le discipline della FISE, ivi inclusa la partecipazione al Circuito Preparatorio di Base (anche di Volteggio, Attacchi ed Endurance) In caso si ravvisi l’opportunità di intraprendere un percorso ludico o agonistico nell’ambito dell’equitazione paralimpica, è possibile il passaggio alla patente A, integrando la documentazione medica come previsto nell’apposita scheda; in questo caso verrà riconosciuta valida l’anzianità maturata.
RINNOVO	Ente affiliato FISE con sezioni di R.E. costituite al loro interno
RINUNCIA	Non rinnovando



PATENTE	BREVETTO B
RILASCIATA DA	Comitato Regionale di appartenenza
TRAMITE	Ente affiliato FISE con Istruttore Federale min. 1° liv. NR
ETA' MINIMA	Anni 8 (vale il millesimo dell'anno) Fino ad anni 8 (vale il millesimo dell'anno) solo per la monta di pony.
DOCUMENTI RICHIESTI	Possesso patente A da almeno sei mesi (non di disciplina) Attestazione del Presidente del Circolo per l'idoneità alla visita medico-sportiva per la pratica agonistica e l'avvenuta vaccinazione antitetanica.
IDONEITA' DATA DA	Partecipazione a tre categorie di s/o di altezza mt 0.80 (con cavalli) o h mt 0.70 (con pony) con non più di 4 penalità Una volta ottenuti i risultati sopra esposti, l'Istruttore Federale responsabile del centro dove è affiliato il tesserato, provvederà a far svolgere un saggio consistente in: <ul style="list-style-type: none">➤ esecuzione di un grafico elementare di Dressage (liv. E)➤ esecuzione di un semplicissimo percorso - h max mt 0,80 (per pony h max mt 0,70)➤ colloquio tecnico-culturale in cui il candidato deve dimostrare di conoscere il cavallo, i suoi comportamenti, le cure a lui necessarie e alcune nozioni sui regolamenti federali l'Istruttore e/o il Presidente dell'associazione potranno richiedere al comitato regionale l'invio di un delegato durante il saggio. In questo caso la data dovrà essere concordata con il C.R. Ove non richiesto l'invito del delegato Tecnico, la data del saggio dovrà comunque essere comunicata con un preavviso di almeno 15 giorni al C.R. I relativi Verbali dovranno essere consegnati al Comitato Regionale. n.b. è richiesta l'anzianità del tesserato presso la stessa associazione di appartenenza di almeno 2 mesi prima di sostenere il saggio
ABILITA A	Pony Games ctg. Elite - Gimkana 2 – Presentazione - Carosello Per Salto Ostacoli: vedi apposita tabella in calce CCE cat. Invito – 1 – 2 – 3 e CCE Pony Base, CNP 1*, CNP 2* Avviamento al Completo livelli 1 – 2 – 3 - 4 Cross Country cat. 1 – 2 – 3 – steeple cross F e D Dressage serie E e F Montare cavalli di 3 anni nelle prove di obbedienza Turismo Equestre Equitazione di campagna Horse Ball in forma ludica – età minima 6 anni compiuti Gare di Volteggio - Cacce a cavallo - Giochi a cavallo Endurance, Equitazione Americana, Monta da lavoro, secondo quanto stabilito dal relativo regolamento Categorie di Alta Scuola Spagnola livello 2 base e livello Kur Concorsi internazionali di Alta Scuola Spagnola in base a quanto previsto dalla specifica regolamentazione.



Federazione Italiana Sport Equestri

	Doma Classica: categorie livello 2/3/4 Palii, Quintane, Giochi ed Eventi Storici, Sartiglie ed altre attività simili, con prove su bersagli fissi e mobili. Cacce a cavallo (Per transitare su strade aperte al traffico: 14 anni (art.115/a Codice della Strada)
ATTIVITA' INTERNAZIONALE	CSI 1*, CSI riservati in categorie di altezza massima mt.1.15
RINNOVO	Ente affiliato FISE
RINUNCIA	Comunicazione scritta al Comitato Regionale di appartenenza.

PATENTE	BREVETTO B RILASCIATO A PENTATLETI
RILASCIATA DA	FISE Centrale
TRAMITE	Richiesta dalla Federazione Italiana Pentathlon Moderno
ETA' MINIMA	+8 Anni 16 Anni
DOCUMENTI RICHIESTI	Certificato di idoneità alla visita medico-sportiva per la pratica agonistica Certificato di vaccinazione antitetanica
IDONEITA' DATA DA	Curriculum sportivo rilasciato dalla Federazione Italiana Pentathlon Moderno
ABILITA A	Gare di Salto Ostacoli di altezza massima mt 1,15.
RINNOVO	FISE Centrale
RINUNCIA	Comunicazione scritta alla FISE Centrale.

PATENTE	BREVETTO B DRESSAGE (B/DR)
RILASCIATA DA	Comitato Regionale di appartenenza
TRAMITE	Ente affiliato FISE con Istruttore Federale min. 1° liv. NR - per cavalieri disabili con tecnico di equitazione paralimpica di 2°/3° livello
ETA' MINIMA	Anni 8 (vale il millesimo dell'anno) Fino ad anni 8 compiuti solo per la monta di pony. Cavalieri con handicap fisico – ipovedenti e non vedenti: 8 anni (vale il millesimo dell'anno)
DOCUMENTI RICHIESTI	Possesso patente A da almeno sei mesi (non di disciplina) Attestazione del Presidente del Circolo per l'idoneità alla visita medico-sportiva per la pratica agonistica e l'avvenuta vaccinazione antitetanica <u>Per cavalieri con handicap fisico – ipovedenti e non vedenti:</u> ➤ Certificato d'idoneità alla visita medico-sportiva ai sensi del DM 4 marzo 1993.
IDONEITA' DATA DA	Attestazione dell'Istruttore Federale responsabile su apposito modulo redatto dal C.R. redatto dalla Federazione o del Tecnico di Equitazione



Federazione Italiana Sport Equestri

	<p>paralimpica di 2° o di 3° livello nel caso di cavalieri con handicap fisico – ipovedenti e non vedenti</p> <p>Istruttore Federale responsabile del Centro, dopo un periodo di istruzione presso Enti affiliati e esame che prevede un saggio consistente in:</p> <ul style="list-style-type: none">➤ esecuzione di un grafico elementare di Dressage (serie E 200 o superiori con almeno il 58%)➤ colloquio in cui il candidato deve dimostrare di conoscere il cavallo, i suoi comportamenti, le cure a lui necessarie e alcune nozioni sui regolamenti federali. <p>Cavalieri con handicap fisico – ipovedenti e non vedenti di ogni grado di classificazione:</p> <ul style="list-style-type: none">➤ esecuzione di un grafico di livello pari al proprio grado di classificazione, con almeno il 55%➤ colloquio come sopra. <p>Nota: le modalità organizzative di saggio e rilascio Brevetto B/DR seguono quanto previsto per il Brevetto B, al quale si rimanda.</p> <p>n.b. è richiesta l'anzianità del tesserato presso la stessa associazione di appartenenza di almeno 2 mesi prima di sostenere il saggio</p>
ABILITA A	<p>Dressage serie E e F</p> <p>Montare cavalli di 3/4 anni nelle prove di obbedienza (U.N.I.R.E.)</p> <ul style="list-style-type: none">➤ Categorie di Alta Scuola Spagnola livello 2 base e livello Kur <p>Concorsi internazionali di Alta Scuola Spagnola in base a quanto previsto dalla specifica regolamentazione.</p> <p>Cavalieri con handicap fisico – ipovedenti e non vedenti di ogni grado di classificazione:</p> <ul style="list-style-type: none">➤ Categorie paralimpiche pari al proprio grado di classificazione o superiore di uno.➤ Categorie di Dressage serie E e F a partire dal grado 2 di classificazione; devono gareggiare con gli aiuti compensatori previsti dalla propria visita di classificazione.➤ Doma Classica: categorie livello 2/3/4
RINNOVO	<p>Ente affiliato FISE</p> <p>Rinnovo Cavalieri con handicap fisico – ipovedenti e non vedenti: solo se all'interno dell'Ente opera un Tecnico di Equitazione paralimpica di 2° o di 3° livello.</p> <p>Nota: coloro in possesso di brevetto B/MdL potranno richiedere la riconversione in brevetto B/DR.</p>
RINUNCIA	<p>Comunicazione scritta al Comitato Regionale di appartenenza.</p>



Federazione Italiana Sport Equestri

PATENTE	BREVETTO B VOLTEGGIO (B/V)
RILASCIATA DA	Comitato Regionale di appartenenza
TRAMITE	Ente affiliato FISE con Tecnico di Volteggio minimo 2° livello
ETA' MINIMA	8 Anni (vale il millesimo dell'anno)
DOCUMENTI RICHIESTI	Possesso patente A da almeno sei mesi Attestazione del Presidente del Circolo per l' idoneità alla visita medico-sportiva per la pratica agonistica e l' avvenuta vaccinazione antitetanica
IDONEITA' DATA DA	Dopo almeno sei mesi di possesso Patente A Esame consistente in un saggio con il Tecnico Federale di Volteggio responsabile dell' Associazione: ➤ prova teorica ➤ prova pratica - esecuzione delle 6 figure obbligatorie, con entrata e uscita al galoppo. n.b. è richiesta l'anzianità del tesserato presso la stessa associazione di appartenenza di almeno 2 mesi prima di sostenere il saggio
ABILITA A	Gare di Volteggio secondo quanto stabilito dal vigente Regolamento Nazionale Volteggio - Altre discipline: come pat. A
RINNOVO	Ente affiliato FISE
RINUNCIA	Comunicazione scritta al Comitato Regionale di appartenenza.

PATENTE	BREVETTO B PONY TROTTO (B/PT)
RILASCIATA DA	Comitato Regionale di appartenenza
TRAMITE	Ente affiliato FISE con Tecnico Federale di Pony Trotto
ETA' MINIMA	Anni 8 (vale il millesimo dell'anno) Rilascio fino al compimento del 16° anno di età (vale il millesimo dell'anno).
DOCUMENTI RICHIESTI	Possesso patente A da almeno tre mesi Attestazione del Presidente del Circolo per l' idoneità alla visita medico-sportiva per la pratica agonistica e l' avvenuta vaccinazione antitetanica
IDONEITA' DATA DA	Esame teorico – pratico con commissione formata da Tecnico Pony Trotto – Rappresentante Dipartimento Corse Pony-Ippodromi – Rappresentante del Comitato Regionale.
ABILITA A	Partecipazione a gare di Pony Trotto.
RINNOVO	Ente affiliato FISE
RINUNCIA	Comunicazione scritta al Comitato Regionale di appartenenza.



Federazione Italiana Sport Equestri

PATENTE	BREVETTO B ATTACCHI (B/A)
RILASCIATA DA	Comitato Regionale di appartenenza
TRAMITE	Ente affiliato FISE con Tecnico di Attacchi minimo 2° livello
ETA' MINIMA	8 anni (vale il millesimo dell'anno - fino a 14 anni solo per attacchi ponies)
DOCUMENTI RICHIESTI	Attestazione del Presidente del Circolo per l'idoneità alla visita medico-sportiva per la pratica agonistica e l'avvenuta vaccinazione antitetanica <u>Per atleti con handicap fisico: (esclusi ipovedenti e non vedenti)</u> ➤ Certificato d'idoneità alla visita medico-sportiva ai sensi del DM 4 marzo 1993.
IDONEITA' DATA DA	Possesso Patente A/at o Brevetto attacchi strada da almeno sei mesi Coloro in possesso di altra autorizzazione a montare agonistica, potranno accedere direttamente all'iter per il conseguimento del Brevetto B/A. Dopo aver conseguito le qualifiche previste dal regolamento Attacchi: (2 prove di Combinata "Primi Passi" con valutazione sufficiente): Esame teorico-pratico con Commissione nominata dal Comitato Regionale formata da: - Tecnico Attacchi che presenta i candidati - Rappresentante del Comitato Regionale con qualifica di Tecnico Attacchi di 2° Livello e consistente in: <u>Prova pratica:</u> - vestizione e attacco del cavallo - esecuzione della ripresa di dressage prevista per la Categoria Brevetti <u>Prova teorica:</u> scritta (domande a risposta multipla) o orale - nomenclatura finimenti - modi di vestizione del cavallo e imboccature - regolamento agonistico - Codice della strada



Federazione Italiana Sport Equestri

ABILITA A	<p>Per guidatori juniores: Partecipare alle seguenti gare: 8-10 anni: solo prove di Combinata “Primi Passi” e Prove Coni 10-14 anni: Singole Prove, Combinate, Completi, Derby come da Regolamento FISE; accesso anche a Cat. Brevetti Senior. Per questa categoria poi, per quanto riguarda Competizioni a carattere Internazionale, viene integralmente adottato il vigente Regolamento FEI. Per guidatori seniores e giovani a partire da 14 anni: Partecipare Singole Prove, Combinate, Completi, Derby, anche con cavalli da lavoro, nonché a prove attitudinali per Giovani Cavalli con le limitazioni previste dal Regolamento.</p> <ul style="list-style-type: none">• Ostacoli di maratona: tutti ma con elementi rovesciabili (palline o velcro) su tutte le porte e con massimo tre lettere.• Testo di dressage previsto per la categoria• Ostacoli mobili della prova coni o derby, sia singoli che multipli <p><i>Equitazione Paralimpica</i> Guidatori sia classificati con grado 1/at che 2/at: possono gareggiare con gli aiuti compensatori previsti dalla propria visita di classificazione, e possono prendere parte a tutte le gare con i normodotati secondo quanto previsto dal grado di patente posseduta</p> <p><i>Istruttori/tecnici di altra disciplina equestre</i> Acquisire la “specializzazione in attacchi” tramite idoneo iter formativo con diverso Tecnico Esaminatore FISE di 3° livello nominato dal Dipartimento Formazione su proposta del Dipartimento Attacchi.</p>
RINNOVO	Ente affiliato FISE
RINUNCIA	Comunicazione scritta al Comitato Regionale di appartenenza.



Federazione Italiana Sport Equestri

PATENTE	BREVETTO B ATTACCHI STRADA (B/AtS)
RILASCIATA DA	Comitato Regionale di appartenenza
TRAMITE	Ente affiliato FISE con Tecnico di Attacchi minimo 2° livello
ETA' MINIMA	14 Anni compiuti – cfr. Codice della Strada, Art. 115/a
DOCUMENTI RICHIESTI	Certificato medico di sana e robusta costituzione Vaccinazione antitetanica Firma del genitore/esercitante la patria potestà per i minori
IDONEITA' DATA DA	Possesso Patente A, A/At o altra patente agonistica FISE. Esame teorico-pratico con Commissione nominata dal Comitato Regionale formata da: - Tecnico Attacchi che presenta i candidati - Rappresentante del Comitato Regionale con qualifica di Tecnico Attacchi di 2° Livello e consistente in: <u>Prova pratica</u> : con il proprio attacco, secondo il tipo di patente richiesta (B/AtS-A o B/AtS-B) vestizione e attacco in sicurezza del cavallo prova Coni in campo percorso su strada <u>Prova teorica</u> : nomenclatura finimenti modi di vestizione del cavallo, imboccature conoscenza approfondita del Codice della Strada Svolgimento di trekking in carrozza e soste
ABILITA A	Attività ludico-addestrative, compresi Concorsi di Tradizione Percorsi su strade pubbliche con attacco singolo o in pariglia (B/AtS-A) o con qualsiasi tipo di attacco (B/Ats-B) Trascorsi 6 mesi dal rilascio dall'ottenimento del Brevetto Strada, tranne se in possesso di altra patente agonistica FISE, sostenere l'esame per l'ottenimento del Brevetto Attacchi Agonistici mediante esame integrativo (prova pratica sul testo di dressage previsto per i brevetti, prova teorica sul Regolamento Agonistico e visita medico-sportiva
RINNOVO	Ente affiliato FISE
RINUNCIA	Comunicazione scritta al Comitato Regionale di appartenenza.



Federazione Italiana Sport Equestri

PATENTE	BREVETTO B HORSE BALL (B/HB)
RILASCIATA DA	Comitato Regionale di appartenenza
TRAMITE	Ente affiliato FISE con Tecnico di Horse Ball minimo 2° livello
ETA' MINIMA	11 Anni
DOCUMENTI RICHIESTI	Attestazione del Presidente del Circolo per l' idoneità alla visita medico-sportiva per la pratica agonistica e l' avvenuta vaccinazione antitetanica
IDONEITA' DATA DA	Possesso patente A da almeno 6 mesi Tecnico Federale di Horse Ball responsabile dell' Associazione, su apposito modulo redatto dal Comitato Regionale. n.b. è richiesta l'anzianità del tesserato presso la stessa associazione di appartenenza di almeno 2 mesi prima di sostenere il saggio
ABILITA A	Gare di Horse Ball secondo quanto stabilito dal vigente Regolamento Nazionale Horse Ball. N.B.: Il brevetto B Horse Ball non è obbligatorio nelle categorie Pony Pulcini, Giovanissimi ed Esordienti.
RINNOVO	Ente affiliato FISE
RINUNCIA	Comunicazione scritta al Comitato Regionale di appartenenza.



Federazione Italiana Sport Equestri

PATENTE	BREVETTO B POLO (B/P)
RILASCIATA DA	Comitato Regionale di appartenenza
TRAMITE	Ente affiliato FISE con Tecnico di Polo 2° livello
ETA' MINIMA	12 Anni
DOCUMENTI RICHIESTI	Attestazione del Presidente del Circolo per l' idoneità alla visita medico-sportiva per la pratica agonistica e l' avvenuta vaccinazione antitetanica
IDONEITA' DATA DA	Possesso Patente A da almeno sei mesi Prova d' esame con commissione formata dal Tecnico Federale Polo responsabile dell' Associazione, un rappresentante del Comitato Regionale, un rappresentante del Dipartimento Polo scelto in Regione.
ABILITA A	Gare di Polo secondo quanto stabilito dal vigente Regolamento Nazionale Polo.
RINNOVO	Ente affiliato FISE
RINUNCIA	Comunicazione scritta al Comitato Regionale di appartenenza.

PATENTE	BREVETTO B ARENA POLO (B/AP)
RILASCIATA DA	Comitato Regionale di appartenenza
TRAMITE	Ente affiliato FISE con Tecnico di Arena Polo
ETA' MINIMA	12 Anni
DOCUMENTI RICHIESTI	Attestazione del Presidente del Circolo per l' idoneità alla visita medico-sportiva per la pratica agonistica e l' avvenuta vaccinazione antitetanica
IDONEITA' DATA DA	Possesso Patente A da almeno sei mesi Prova d' esame con commissione formata dal Tecnico Federale Polo responsabile dell' Associazione, un rappresentante del Comitato Regionale, un rappresentante del Dipartimento Polo scelto in Regione.
ABILITA A	Gare di Arena Polo secondo quanto stabilito dal vigente Regolamento Nazionale Arena Polo.
RINNOVO	Ente affiliato FISE
RINUNCIA	Comunicazione scritta al Comitato Regionale di appartenenza.

PATENTE	
----------------	--



Federazione Italiana Sport Equestri

	BREVETTO B AVVIAMENTO ALLA CAMPAGNA (B/AC)
RILASCIATA DA	Comitato Regionale di appartenenza
TRAMITE	Ente affiliato FISE con Tecnico di Equitazione di Campagna minimo di 2° livello.
ETA' MINIMA	9 Anni – cfr. art. 18 norme generali Per transitare su strade aperte al traffico: 14 anni (art. 115/a Codice della Strada)
DOCUMENTI RICHIESTI	Attestazione del Presidente del Circolo per l' idoneità alla visita medico-sportiva per la pratica agonistica e l' avvenuta vaccinazione antitetanica
IDONEITA' DATA DA	Possesso Patente A da almeno sei mesi. Attestazione del Tecnico Federale (di livello come sopra specificato) responsabile dell' Associazione, su apposito modulo redatto dal C.R. <u>Per giovanissimi e juniores - young riders e seniores:</u> Il Tecnico federale responsabile del Centro, dopo un periodo di istruzione, presenterà l' allievo a sostenere l' esame, preferibilmente alla presenza di un Delegato del Comitato Regionale di appartenenza, che prevede un saggio consistente in: <ul style="list-style-type: none">➤ Prova di abilità a cavallo➤ colloquio in cui il candidato deve dimostrare di conoscere il cavallo, i suoi comportamenti, le cure a lui necessarie e alcune nozioni sui regolamenti federali NORMA TRANSITORIA: Rilascio senza anzianità di patente A per i Tecnici provenienti da altre Associazioni e/o Enti, previa presentazione di idonea documentazione, attestante la propria qualifica tecnica.
ABILITA A	Turismo equestre Categorie di Endurance Debuttanti Attività ludico-addestrative Doma Classica: categorie livello 2/3/4
RINNOVO	Ente affiliato FISE
RINUNCIA	Comunicazione scritta al Comitato Regionale di appartenenza.



Federazione Italiana Sport Equestri

PATENTE	BREVETTO B ENDURANCE (B/E)
RILASCIATA DA	Comitato Regionale di appartenenza
TRAMITE	Ente affiliato FISE con Tecnico di Endurance o di Equitazione di Campagna minimo di 2° livello.
ETA' MINIMA	8 Anni – cfr. art. 18 norme generali Per transitare su strade aperte al traffico: 14 anni (art. 115/a Codice della Strada)
DOCUMENTI RICHIESTI	Attestazione del Presidente del Circolo per l' idoneità alla visita medico-sportiva per la pratica agonistica e l' avvenuta vaccinazione antitetanica Possesso patente A da almeno sei mesi
IDONEITA' DATA DA	Attestazione del Tecnico di Endurance di 2° livello o superiore <u>Per giovanissimi e juniores - young riders:</u> Il Tecnico di Equitazione di Campagna di 2° livello o 3° livello specializzato in Endurance responsabile del Centro, dopo un periodo di istruzione presso Enti affiliati e esame che prevede un saggio consistente in: a. esecuzione di un lavoro in piano in rettangolo alle tre andature, con figure di maneggio; b. esecuzione di un percorso di campagna con caratteristiche coerenti con la regolamentazione delle gare di categoria "A" di Endurance; c. colloquio in cui il candidato deve dimostrare di conoscere il cavallo, i suoi comportamenti, le cure a lui necessarie e alcune nozioni sui regolamenti federali. Nota: Conseguimento del Brevetto B Endurance Per i possessori delle Autorizzazioni a Montare di Disciplina Olimpica che volessero ottenere il Brevetto B/E senza l' esame teorico/pratico indicato al punto 4.2 è sufficiente concludere in classifica UNA gara di categoria Debuttanti ."
ABILITA A	Gare di Endurance secondo quanto stabilito dal vigente Regolamento Nazionale Endurance Cross Country cat. A.
RINNOVO	Ente affiliato FISE
RINUNCIA	Comunicazione scritta al Comitato Regionale di appartenenza.



Federazione Italiana Sport Equestri

PATENTE	BREVETTO B CROSS (B/C)
RILASCIATA DA	Comitato Regionale di appartenenza
TRAMITE	Ente affiliato FISE con Tecnico di Equitazione di Campagna minimo 2° livello o Istruttore Federale minimo 1° livello N.R.
ETA' MINIMA	9 Anni
DOCUMENTI RICHIESTI	Attestazione del Presidente del Circolo per l' idoneità alla visita medico-sportiva per la pratica agonistica e l' avvenuta vaccinazione antitetanica
IDONEITA' DATA DA	Possesso Patente A da almeno 6 mesi A seguito di un saggio con Tecnico Federale di Equitazione di Campagna di 2° o 3° livello o da un Istruttore Federale che certificherà l'esito e, se favorevole, autorizzerà il rilascio.
ABILITA A	Gare di Cross secondo quanto stabilito dal vigente Regolamento Nazionale Cross
RINNOVO	Ente affiliato FISE
RINUNCIA	Comunicazione scritta al Comitato Regionale di appartenenza.

PATENTE	BREVETTO B PALII E QUINTANE (B/PQ)
RILASCIATA DA	Comitato Regionale di appartenenza
TRAMITE	Ente affiliato FISE con Tecnico Eventi Storici.
ETA' MINIMA	14 Anni – (vale il millesimo dell'anno) <i>Per transitare su strade aperte al traffico: 14 anni (art. 115/a Codice della Strada)</i>
DOCUMENTI RICHIESTI	Attestazione del Presidente del Circolo per l' idoneità alla visita medico-sportiva per la pratica agonistica e l' avvenuta vaccinazione antitetanica
IDONEITA' DATA DA	Possesso Patente A da almeno sei mesi. Attestazione dell' Istruttore Federale minimo di 1° liv. N.R. o del Tecnico Eventi Storici. su apposito modulo, previa frequenza dell' apposito corso e superamento del relativo esame.
ABILITA A	Palii, Quintane, Giochi ed Eventi Storici, Sartiglie ed altre attività similari. Attività ludico-addestrative
RINNOVO	Ente affiliato FISE
RINUNCIA	Comunicazione scritta al Comitato Regionale di appartenenza.



Federazione Italiana Sport Equestri

PATENTE	BREVETTO B EQUITAZIONE AMERICANA (B/W)
RILASCIATA DA	Comitato Regionale di appartenenza
TRAMITE	Ente affiliato FISE con Tecnico di Equitazione Americana minimo di 1° livello N.R.
ETA' MINIMA	Anni 8 (vale il millesimo dell'anno)
DOCUMENTI RICHIESTI	Attestazione del Presidente del Circolo per l'idoneità alla visita medico-sportiva per la pratica agonistica e l'avvenuta vaccinazione antitetanica
IDONEITA' DATA DA	Possesso patente A da almeno 6 mesi Idoneità rilasciata da un Tecnico Federale di Equitazione Americana di minimo 1° livello N.R. che certificherà l'esito dell'addestramento e, se favorevole, autorizzerà il rilascio. n.b. è richiesta l'anzianità del tesserato presso la stessa associazione di appartenenza di almeno 2 mesi per prima di sostenere il saggio
ABILITA A	Gare di Performances e di Equitazione Americana
RINNOVO	Ente affiliato FISE
RINUNCIA	Comunicazione scritta al Comitato Regionale di appartenenza.

PATENTE	BREVETTO B REINING (B/WR)
RILASCIATA DA	Comitato Regionale di appartenenza
TRAMITE	Ente affiliato FISE con Tecnico di Equitazione Americana di 3° livello specializzazione reining.
ETA' MINIMA	Anni 8
DOCUMENTI RICHIESTI	Attestazione del Presidente del Circolo per l'idoneità alla visita medico-sportiva per la pratica agonistica e l'avvenuta vaccinazione antitetanica
IDONEITA' DATA DA	Possesso patente A da almeno 6 mesi Idoneità rilasciata da un Tecnico Federale di Equitazione Americana di 3° livello specializzazione Reining che certificherà l'esito dell'addestramento e, se favorevole, autorizzerà il rilascio. n.b. è richiesta l'anzianità del tesserato presso la stessa associazione di appartenenza di almeno 2 mesi prima di sostenere il saggio
ABILITA A	Gare di Reining secondo quanto stabilito dal vigente Regolamento Nazionale di Reining; attività sportiva propedeutica alla disciplina
RINNOVO	Ente affiliato FISE . Aggregate nazionali Equitazione Americana
RINUNCIA	Comunicazione scritta al Comitato Regionale di appartenenza.



Federazione Italiana Sport Equestri

PATENTE	BREVETTO B MOUNTED GAMES (B/MG)
RILASCIATA DA	Comitato Regionale di appartenenza
TRAMITE	Ente affiliato FISE con Tecnico Attività Ludica
ETA' MINIMA	8 anni (vale il millesimo dell'anno)
DOCUMENTI RICHIESTI	Possesso patente A da almeno sei mesi (non di disciplina) Attestazione del Presidente del Circolo per l'idoneità alla visita medico-sportiva per la pratica agonistica e l'avvenuta vaccinazione antitetanica. Firma del genitore/esercente la patria potestà per i minori
IDONEITA' DATA DA	Tecnico Attività Ludica dopo saggio consistente in: ➤ prova pratica sulla categoria élite che comprenda i seguenti giochi: ➤ Spade – Rifiuti – Calzini – Postino – Tre Tazze – Attrezzi ➤ colloquio in cui il candidato deve dimostrare di conoscere il cavallo, i suoi comportamenti, le cure a lui necessarie e alcune nozioni sui regolamenti federali di disciplina. n.b. è richiesta l'anzianità del tesserato presso la stessa associazione di appartenenza di almeno 2 mesi per prima di sostenere il saggio
ABILITA A	Attività ludico addestrativa, in particolare: ➤ ctg. Élite
RINNOVO	Ente affiliato FISE



Federazione Italiana Sport Equestri

AUTORIZZAZ. A MONTARE	1° GRADO (G1)
RILASCIATA DA	Comitato Regionale di appartenenza
TRAMITE	Ente Affiliato FISE
ETA' MINIMA	Anni 9 (vale il millesimo dell'anno)
DOCUMENTI RICHIESTI	Attestazione del Presidente del Circolo per l'idoneità alla visita medico-sportiva per la pratica agonistica e l'avvenuta vaccinazione antitetanica Firma genitore/esercente la patria potestà per juniores
IDONEITA' DATA DA	<p>Possesso brevetto B</p> <p>Per cavalieri JUNIORES attraverso una delle seguenti modalità:</p> <p>1 - QUALIFICHE PUNTI</p> <p>2 - QUALIFICHE CCE</p> <p>1 - QUALIFICHE PUNTI: l'aver ottenuto 800 punti, dei quali:</p> <p>600 punti acquisiti in categorie di:</p> <ul style="list-style-type: none">• SALTO OSTACOLI, (come da apposita tabella),• STILE* (min. 60% punteggio massimo conseguibile), (<i>*Nota: il punteggio sarà maggiorato del 50%, vd. Tabella in calce</i>)• DRESSAGE (min. 55 % punteggio massimo conseguibile)• CONCORSO COMPLETO (come da apposita tabella) <p>e almeno altri 200 punti acquisiti in:</p> <ul style="list-style-type: none">• categorie di salto ostacoli h 115 (formule di gara come da tabella). <p>Dovranno comunque essere ottenute le seguenti qualifiche qualitative obbligatorie:</p> <ul style="list-style-type: none">• STILE *: 4 categorie 110 e/o h 115 con almeno il 60% dei punti conseguibili;• DRESSAGE: 2 prove di Dressage serie E 200 o superiori con almeno il 55% dei punti conseguibili;• CONCORSO COMPLETO: <p>O:</p> <ul style="list-style-type: none">• due categorie Avviamento al Completo livello 3, portata a termine con almeno il 50% dei punti positivi nella Prova di Dressage e con il percorso netto agli ostacoli della Prova Mista Salto/Cross. <p>Oppure:</p> <ul style="list-style-type: none">• Aver portato a termine due Categorie 1 di Concorso Completo ottenendo almeno il 50% dei punti positivi



nel Dressage; percorso netto agli ostacoli nel Cross-Country; al massimo 4 penalità agli ostacoli nel Salto Ostacoli.

Oppure:

- Aver portato a termine **una** Categoria 2 di Concorso Completo con almeno 50% dei punti positivi nella Prova di Dressage; netto agli ostacoli nella Prova di Cross-Country; non più di 8 penalità agli ostacoli nella Prova di Salto Ostacoli.

Oppure:

⇒ Aver partecipato ad uno **STAGE di equitazione in campagna**, della durata di **tre giornate**. La partecipazione allo stage dovrà essere certificata dal docente con superamento di un elementare saggio finale (gli stage organizzati dai C.R con docenti appartenenti alla lista dei docenti del Dipartimento Formazione).

Raggiunti i requisiti tecnici, sopra indicati, tutti i cavalieri juniores dovranno sostenere un **Esame teorico, organizzato dal C.R.**, con apposita commissione, dallo stesso nominata, sui principi fondamentali di tecnica equestre e regolamenti sportivi, da sostenersi una volta ottenute tutte le qualifiche di cui sopra.

2- QUALIFICHE CCE

portare a termine tre Categorie di completo 3* o CNP2*, ciascuna con i seguenti risultati tecnici:

- Prova di Dressage: almeno 55% dei punti positivi
- Prova di Cross Country: 0 penalità agli ostacoli
- Prova di Salto Ostacoli: non più di 8 penalità (almeno una con percorso netto agli ostacoli)

Raggiunti i requisiti tecnici, sopra indicati, tutti i cavalieri juniores dovranno sostenere un **Esame teorico, organizzato dal C.R.**, con apposita commissione, dallo stesso nominata, sui principi fondamentali di tecnica equestre e regolamenti sportivi, **da sostenersi una volta ottenute tutte le qualifiche di cui sopra.**

Per cavalieri young riders (a partire dall'anno del compimento dei 19 anni) e seniores:

L'aver ottenuto 1000 punti di cui obbligatori:

300 punti in categorie di salto ostacoli h 115 (formule di gara come da regolamento Salto Ostacoli vigente, vedi tabella in calce)

I restanti 700 punti potranno essere acquisiti in categorie di salto ostacoli, (come da apposita tabella), stile (min. 50% punteggio massimo conseguibile), dressage (min. 50% punteggio massimo conseguibile), e concorso completo (come da apposita tabella)



	<p>L'ultima qualifica non può essere antecedente a 24 mesi, (ossia il periodo di inattività agonistica finalizzata al conseguimento dei piazzamenti non deve superare i 24 mesi)</p> <p>Possibilità di ritiro, per gli juniores, entro 24 mesi dalla data dell'esame teorico.</p> <p>Trascorso tale termine, le qualifiche decadranno automaticamente.</p> <p><i>Norma transitoria: sino al 31 dicembre 2018, potranno rientrare, nel computo dei punti, anche i punteggi acquisiti in gare di equitation effettuate sino al 31 dicembre 2016, a totale o parziale sostituzione dei punteggi delle gare di stile.</i></p> <p>Oppure, solo per cavalieri young riders (a partire dall'anno del compimento dei 19 anni) e seniores:</p> <p>In alternativa alle attuali Norme per il passaggio da brevetto a 1° grado potranno essere organizzati esami a livello regionale, da programmare nelle sedi ritenute idonee dal Comitato Regionale, ma comunque con dislocazione almeno provinciale. Tali esami potranno svolgersi nel contesto dei saggi dimostrativi previsti per la concessione del brevetto o di concorsi promozionali. I candidati, presentati dagli Istruttori del proprio Centro ippico, dovranno:</p> <ul style="list-style-type: none">• Aver conseguito almeno dieci risultati utili (intendendo per tali aver terminato il percorso con un massimo di 4 penalità) in categorie di altezza non inferiore a 115 (formule di gara come da regolamento Salto Ostacoli vigente),• Superare un esame teorico – pratico con una Commissione nominata da Comitato Regionale e composta da un giudice di dressage, un giudice di stile ed un delegato del Comitato Regionale. <p>L'esame consiste in:</p> <ul style="list-style-type: none">• Prova pratica: categoria di stile E 115, ripresa Dressage E 300,• Prova teorica: Regolamenti e Regolamentazioni Fise delle Discipline Olimpiche, Ippologia, Tutela del benessere del cavallo. <p>In caso di non idoneità, l'esame non potrà essere ripetuto prima di sei mesi; in caso di non idoneità per due volte, l'esame non potrà essere più effettuato ed il conseguimento del 1° grado potrà avvenire soltanto con il sistema delle qualifiche a punti.</p>
--	--



Federazione Italiana Sport Equestri

ABILITA A	Per Salto Ostacoli: vedi apposita scheda CCE cat. 1 con cavalli non esperti CCE Cat. 2 – 3 – CNC 1* con tutti i cavalli CCE Cat. CNC 2* dopo aver conseguito 2 risultati utili per il II° Grado CCE con cavalli medi e/o esperti Avviamento al completo livello 3 e 4 Tutte le categorie di Dressage. Tutte le cat. Pony Games. Cross Country cat. 2 – 3 – steeple cross F e D. Categorie di Alta Scuola Spagnola livello 2 base e livello Kur Concorsi internazionali di Alta Scuola Spagnola
ATTIVITA' INTERNAZIONALE	CSI-W in Italia e all'estero solamente in cat. riservate di altezza max mt 135; CSI** in Italia e all'estero in cat. di altezza max mt 135, riservate e non riservate. CSI***/****/***** in Italia e all'estero SOLO in cat. RISERVATE di altezza max mt 135. CSIO riservati e CSI riservati in Italia e all'estero in cat di altezza max mt 1,35. CIC 1*: cavalli qualificati per i CIC 1* CCI 1* cavalli qualificati per i CCI 1* Tutte le categorie di Dressage.
RINNOVO	Ente affiliato FISE.
RINUNCIA	Comunicazione scritta al Comitato Regionale di appartenenza. Per rientrarne in possesso, sarà sufficiente inoltrare richiesta scritta al Comitato Regionale, fermo restando quanto previsto dall'art. 29 delle Norme generali.



Federazione Italiana Sport Equestri

AUTORIZZAZ. A MONTARE	1° GRADO DRESSAGE (G1/DR)
RILASCIATA DA	Comitato Regionale di appartenenza
TRAMITE	Ente Affiliato FISE (con tecnico di equitazione paralimpica di 2°/3° livello per cavalieri disabili)
ETA' MINIMA	Anni 9 (vale il millesimo dell'anno)
DOCUMENTI RICHIESTI	Attestazione del Presidente del Circolo per l'idoneità alla visita medico-sportiva per la pratica agonistica e l'avvenuta vaccinazione antitetanica Firma genitore/esercitante la patria potestà per juniores
IDONEITA' DATA DA	Possesso patente B e/o B dressage B/MdL da almeno 12 mesi QUALIFICHE: Per cavalieri juniores: l'aver ottenuto 1000 punti in categorie di Dressage, di cui: 3 prove Dressage serie F 100 o superiori con almeno 58% dei punti conseguibili; ➤ Esame teorico, organizzato dal C.R., sui principi fondamentali di tecnica equestre e regolamenti sportivi. Per cavalieri young riders e seniores: 1000 punti, di cui il 50% ottenuto in cat. serie F 100 o superiori con almeno 58% dei punti conseguibili. L'ultima qualifica non può essere antecedente a 24 mesi. Obbligo di ritiro entro 24 mesi dalla data di conseguimento dell'ultima qualifica; per gli juniores, dalla data dell'esame teorico. ➤ Oppure: Esame articolato in: Prova pratica: ripresa M 100 o superiore, giudicata da almeno un giudice abilitato, con punteggio superiore o uguale al 55%: Prova teorica: consistente in un colloquio basato su regolamenti e tecnica equestre.
ABILITA A	Tutte le categorie di Dressage, sia in Concorsi Nazionali che Internazionali. Categorie di Salto Ostacoli e CCE solamente se in possesso di Brevetto B discipline olimpiche. Categorie di Alta Scuola Spagnola livello 2 base e livello Kur Concorsi internazionali di Alta Scuola Spagnola Cavalieri con handicap fisico – ipovedenti e non vedenti di ogni grado di classificazione: ➤ Categorie paralimpiche pari al proprio grado di classificazione o superiore di uno. ➤ a partire dal grado 2: tutte le categorie di Dressage, sia in Concorsi Nazionali che Internazionali.
RINNOVO	Ente affiliato FISE .
RINUNCIA	Comunicazione scritta al Comitato Regionale di appartenenza. Per rientrare in possesso, sarà sufficiente inoltrare richiesta scritta al Comitato Regionale.



Federazione Italiana Sport Equestri

AUTORIZZAZ. A MONTARE	1° GRADO ATTACCHI (G1/A)
RILASCIATA DA	Comitato Regionale di appartenenza
TRAMITE	Ente Affiliato FISE
QUALIFICHE	<u>Possesso di Brevetto Attacchi (B/A)</u> Si ottiene dopo aver portato a termine almeno 4 prove di dressage con massimo 65 penalità, 4 prove coni con massimo 9 penalità in più del 1° classificato, 2 prove di maratona senza eliminazione o ritiro
ABILITA A	Partecipazione a Concorsi Nazionali di Combinata, Concorsi di Completo, Singole Prove, Derby e Prove Attitudinali per Giovani Cavalli secondo quanto previsto dal Regolamento FISE ed. vigente. Il Dipartimento Attacchi potrà comunque autorizzare, a sua discrezione, Guidatori di questa categoria a partecipare a Concorsi Internazionali, in Italia ed all'Estero esclusi i CAIO. I concorrenti di questa categoria potranno partecipare fuori classifica alla categoria inferiore rispetto al loro grado di patente.
RINNOVO	Ente affiliato FISE .
RINUNCIA	Comunicazione scritta al Comitato Regionale di appartenenza. Per rientrare in possesso, sarà sufficiente inoltrare richiesta scritta al Comitato Regionale.



Federazione Italiana Sport Equestri

AUTORIZZAZ. MONTARE	A	1° GRADO ENDURANCE (G1/E)
RILASCIATA DA	Comitato Regionale di appartenenza	
TRAMITE	Ente affiliato FISE	
QUALIFICHE	Possesso di Brevetto Endurance o, in alternativa, autorizzazione a montare discipline olimpiche minimo da 8 mesi. aver portato a termine in carriera DUE gare di minimo 80 km (equiparate a gare in più giorni di minimo 50 km al giorno)."	
ABILITA A	Gare di Endurance secondo quanto previsto dal vigente Regolamento.	
RINNOVO	Ente affiliato FISE.	
RINUNCIA	Retrocessione a Brevetto, su richiesta dell'interessato, permessa all'atto del rinnovo annuale. Per rientrarne in possesso, sarà sufficiente inoltrare richiesta scritta al Comitato Regionale, all'atto del rinnovo annuale.	



Federazione Italiana Sport Equestri

AUTORIZZAZ. MONTARE	A	2° GRADO SALTO OSTACOLI (G2)																		
RILASCIATA DA	FISE Centrale, che ne darà comunicazione al Comitato Regionale di appartenenza dopo la verifica dell'esistenza delle qualifiche prescritte.																			
TRAMITE	Comitato Regionale di appartenenza Su richiesta degli interessati sulla base dei risultati documentati.																			
ETA' MINIMA	12 anni																			
DOCUMENTI RICHIESTI	Attestazione del Presidente del Circolo per l'idoneità alla visita medico-sportiva per la pratica agonistica e l'avvenuta vaccinazione antitetanica Libretto del cavaliere attestante l'ottenimento dei piazzamenti.																			
QUALIFICHE	<p>Possesso autorizzazione a montare di 1° Grado</p> <p>QUALIFICHE: Sarà necessario conseguire 150 punti come da norme indicate. Validità dei punti: piazzamenti conseguiti entro i 24 mesi precedenti alla data della richiesta. Ritiro entro una settimana dalla richiesta</p> <p><u>TABELLA PUNTI</u></p> <p><i>Categoria C 130</i></p> <table border="1"><thead><tr><th>Penalità</th><th>Punti 1° Percorso (o 2°/3° Percorso**)</th><th>Punti 2° Percorso*</th></tr></thead><tbody><tr><td>0</td><td>12</td><td>8</td></tr><tr><td>Da 1 a 4</td><td>6</td><td>4</td></tr></tbody></table> <p><i>Categoria C 135</i></p> <table border="1"><thead><tr><th>Penalità</th><th>Punti 1° Percorso (o 2°/3° Percorso**)</th><th>Punti 2° Percorso*</th></tr></thead><tbody><tr><td>0</td><td>18</td><td>12</td></tr><tr><td>Da 1 a 4</td><td>9</td><td>6</td></tr></tbody></table> <p>* Barrage o 2° manche ** se svolto secondo le caratteristiche previste dal regolamento per il percorso base (es. categoria a due percorsi). Per le categorie a Fasi Consecutive si considerano le penalità conseguite nell'insieme delle due fasi. Per il passaggio di patente, almeno il 50% dei punti necessari dovrà essere conseguito nella categoria più alta. I punti conseguiti nell'Eccellenza Giovani (Test Event) verranno aumentati del 50%)</p> <p>Oltre alle categorie qualificanti, riportate nella scheda allegata, sono considerate assimilabili le cat. open e/o riservate dei concorsi nazionali ed internazionali, programmati in Italia e all'estero, le singole prove dei Campionati Italiani/Criterium, Campionati Regionali, la Coppa dei</p>		Penalità	Punti 1° Percorso (o 2°/3° Percorso**)	Punti 2° Percorso*	0	12	8	Da 1 a 4	6	4	Penalità	Punti 1° Percorso (o 2°/3° Percorso**)	Punti 2° Percorso*	0	18	12	Da 1 a 4	9	6
Penalità	Punti 1° Percorso (o 2°/3° Percorso**)	Punti 2° Percorso*																		
0	12	8																		
Da 1 a 4	6	4																		
Penalità	Punti 1° Percorso (o 2°/3° Percorso**)	Punti 2° Percorso*																		
0	18	12																		
Da 1 a 4	9	6																		



Federazione Italiana Sport Equestri

	<p>Giovani, il Gran Premio delle Regioni Under 21, di entità corrispondente, purchè programmate come da apposita tabella.</p> <p>Saranno considerati assimilabili i risultati ottenuti in categorie nazionali all'estero purchè di entità e programmazione corrispondente alle categorie qualificanti programmate in Italia. L'onere per la certificazione della corrispondenza dei risultati e per la loro trasmissione agli uffici federali sarà a carico dei cavalieri interessati.</p> <p>Possono essere indicate "Qualificanti" categorie che, mantenendo i requisiti sopra evidenziati, vengano indicate tali dalla FISE in particolari manifestazioni di interesse federale.</p>
ABILITA A	<p>Per Salto Ostacoli: vedi apposita tabella</p> <p>Tutte le categorie di Concorso Completo, Dressage e Equitazione di Campagna cui sono abilitati i 1° grado.</p>
LIMITAZIONI	<p>I Cavalieri in possesso di 2° Grado S.O., quando montano in Concorsi Completi di Equitazione ed in Concorsi di Dressage, sono considerati come cavalieri di 1° Grado.</p>
RINNOVO	<p>Ente affiliato FISE .</p>
RINUNCIA	<p>Su richiesta scritta dell'interessato a: 1° Grado al rinnovo annuale;</p> <p>La riacquisizione del 2° Grado è consentita al rinnovo annuale su semplice richiesta al Comitato Regionale di appartenenza, senza conseguire nuovamente i piazzamenti prescritti, o nel corso dell'anno qualora il cavaliere riconsegua i piazzamenti richiesti. A tal fine si considereranno i piazzamenti conseguiti dalla data di ritiro del 1° grado alla data della richiesta. Resta fermo il principio della validità dei punti conseguiti non oltre i 24 mesi precedenti alla data della richiesta stessa.</p>



Federazione Italiana Sport Equestri

AUTORIZZAZ. MONTARE	A	2° GRADO COMPLETO (G2/CCE)
RILASCIATA DA	FISE Centrale, che ne darà comunicazione al Comitato Regionale di appartenenza dopo la verifica dell'esistenza delle qualifiche prescritte.	
TRAMITE	Comitato Regionale di appartenenza Su richiesta degli interessati sulla base dei risultati documentati.	
ETA' MINIMA	14 anni	
QUALIFICHE	<p>Possesso 1° Grado</p> <p>Su richiesta del cavaliere al conseguimento dei risultati utili, che devono essere ottenuti nell'anno in corso o nell'anno precedente.</p> <p>Si ottiene portando a termine 4 cat. scelte fra: CNC1* – CIC1* - CCI1* - CCI01*, con i risultati di cui all'art. 1.4.3 del regolamento di Concorso Completo vigente:</p> <p><u>Prova di Dressage: non più di 65 punti negativi</u></p> <p><u>Prova di Fondo:</u></p> <p>Netto agli ostacoli</p> <p>CNC 1*: non più di 45 secondi fuori tempo nella prova di Cross Country, o 45 secondi sul miglior tempo nel caso nessun concorrente rientri nel tempo prescritto.</p> <p>CNC 2*: non più di 60 secondi fuori tempo nella prova di Cross Country, o 60 secondi sul miglior tempo nel caso nessun concorrente rientri nel tempo prescritto.</p> <p><u>Prova di S.O.:</u> penalità agli ostacoli minori o uguali a 16</p> <p>Il Dipartimento potrà definire qualificanti, all'atto dell'approvazione, eventuali altre tipologie di gara qui non previste.</p>	
ABILITA A	<p>Avviamento al completo livello 4</p> <p>Cat. 1 Cavalli 4 anni</p> <p>Cat. 2 Cavalli 4 anni - cavalli 5 anni - cavalli 6 anni non esperti - cavalli 7 anni non esperti</p> <p>Cat. 3 Cavalli 5 anni - cavalli non esperti</p> <p>CNC 1*: Cavalli 5 anni - Cavalli 6 anni - cav. non esperti - cav. Medi</p> <p>CNC 2* Cavalli medi - cavalli esperti</p> <p>Cross Country cat. 3 – steeple cross F e D.</p> <p>CIC1*: cavalli qualificati per i CIC1*</p> <p>CCI1*: cavalli qualificati per i CCI1*</p> <p>CIC2*: cavalli qualificati per i CIC2*</p> <p>CCI2*: cavalli qualificati per i CCI2*</p> <p>Tutte le categorie di Salto Ostacoli, Dressage e Equitazione di Campagna cui sono abilitati i cavalieri in possesso di 1° grado.</p>	
RINNOVO	Ente affiliato FISE .	
RINUNCIA	Un cavaliere in possesso di autorizzazione a montare di 2 Grado CCE può rinunciarvi ed ottenere l'autorizzazione a montare immediatamente inferiore, per un periodo minimo di 12 mesi all'atto del rinnovo annuale. La rinuncia all'autorizzazione a montare dovrà essere comunicata alla FISE Centrale, che ne darà successivamente comunicazione al Comitato regionale di competenza.	



Federazione Italiana Sport Equestri

AUTORIZZAZ. A MONTARE	2° GRADO COMPLETO QUAL. (G2/QC)
RILASCIATA DA	FISE Centrale, che ne darà comunicazione al Comitato Regionale di appartenenza dopo la verifica dell'esistenza delle qualifiche prescritte.
TRAMITE	Comitato Regionale di appartenenza Su richiesta degli interessati sulla base dei risultati documentati.
QUALIFICHE	Possesso 2° Grado Completo Su richiesta del cavaliere al conseguimento dei risultati utili. Si ottiene portando a termine 3 cat. scelte fra: CNC2* – CIC2* - CCI2* - CCIO2*, con i risultati di cui all'art. 1.4.3 del regolamento di Concorso Completo vigente: <u>Prova di Dressage: non più di 65 punti negativi</u> <u>Prova di Cross Country:</u> Netto agli ostacoli non più di 60 secondi fuori tempo nella prova di Cross Country o 60 secondi sul miglior tempo nel caso nessun concorrente rientri nel tempo prescritto; <u>Prova di S.O.: penalità agli ostacoli minori o uguali a 16</u> Il Dipartimento potrà definire qualificanti, all'atto dell'approvazione, eventuali altre tipologie di gara qui non previste.
ABILITA A	Avviamento al completo livello 4 Dalla Cat. 1 alla CNC2* come 2° grado CCE, più: CNC3* Cavalli esperti CIC1*: cavalli qualificati per i CIC1* CCI1*: cavalli qualificati per i CCI1* CIC2*: cavalli qualificati per i CIC2* CCI2*: cavalli qualificati per i CCI2* CIC3*: cavalli qualificati per i CIC3* CCI3*: cavalli qualificati per i CCI3* CCI4*: cavalli qualificati per i CCI4* Tutte le categorie di tutte le discipline cui sono abilitati i cavalieri in possesso di 1° grado.
RINNOVO	Ente affiliato FISE .
RINUNCIA	Un cavaliere in possesso di autorizzazione a montare di 2 Grado CCE Qualificato può rinunciarvi ed ottenere l'autorizzazione a montare immediatamente inferiore, per un periodo minimo di 12 mesi all'atto del rinnovo annuale. La rinuncia all'autorizzazione a montare dovrà essere comunicata alla FISE Centrale, che ne darà successivamente comunicazione al Comitato Regionale di competenza.



Federazione Italiana Sport Equestri

AUTORIZZAZ. A MONTARE	2° GRADO DRESSAGE (G2/DR)
RILASCIATA DA	FISE Centrale, che ne darà comunicazione al Comitato Regionale di appartenenza dopo la verifica dell'esistenza delle qualifiche prescritte.
TRAMITE	Comitato Regionale di appartenenza Su richiesta degli interessati sulla base dei risultati documentati.
ETA' MINIMA	16 anni
QUALIFICHE	Ottenere almeno il 62% del punteggio medio conseguibile in due cat. Grand Prix Obbligo di ritiro al conseguimento della qualifica.
ABILITA A	Cat. E – F come da paragrafo successivo Cat. M - D Concorsi internazionali secondo quanto previsto dal programma annuale del Dipartimento. Altre discipline: solo se in possesso di autorizzazione a montare di 1° grado discipline olimpiche, in base a quanto previsto nell'apposita scheda.
LIMITAZIONI	Cat. E solamente con cavalli di 4 anni Cat. E - F solamente con cavalli di 5/6 anni
RINNOVO	Ente affiliato o aggregato FISE .
RINUNCIA	Su richiesta scritta dell'interessato a 1° Grado, al rinnovo annuale, solo per inattività agonistica di almeno tre anni. La rinuncia e la riacquisizione del 2° Grado è consentita al rinnovo annuale su semplice richiesta, senza conseguire nuovamente i piazzamenti prescritti, alla FISE centrale, che ne darà successiva comunicazione al Comitato Regionale di competenza.



Federazione Italiana Sport Equestri

AUTORIZZAZ. MONTARE	A	2° GRADO ATTACCHI (G2/A)
RILASCIATA DA	FISE Centrale, che ne darà comunicazione al Comitato Regionale di appartenenza dopo la verifica dell'esistenza delle qualifiche prescritte.	
TRAMITE	Comitato Regionale di appartenenza Su richiesta degli interessati sulla base dei risultati documentati.	
QUALIFICHE	Si ottiene dopo aver portato a termine con la patente di 1° Grado almeno 4 prove di dressage con massimo di 60 penalità, 4 prove coni con massimo 6 penalità in più del primo classificato, 2 prove di maratona senza eliminazione o ritiro.	
ABILITA A	Partecipazione a Concorsi Nazionali di Completo, Combinata e Derby senza alcuna limitazione. Così anche a Concorsi Internazionali dietro autorizzazione del Dipartimento Attacchi e con iscrizione attraverso F.I.S.E. I concorrenti di questa categoria potranno partecipare fuori classifica alla categoria inferiore rispetto al loro grado di patente.	
RINNOVO	Ente affiliato FISE .	
RINUNCIA	Su richiesta scritta dell'interessato a 1° Grado, al rinnovo annuale, solo per inattività agonistica di almeno tre anni. La rinuncia e la riacquisizione del 2° Grado è consentita al rinnovo annuale su semplice richiesta, senza conseguire nuovamente i piazzamenti prescritti, alla FISE centrale, che ne darà successiva comunicazione al Comitato Regionale di competenza.	



Federazione Italiana Sport Equestri

TABELLA PER L'ATTRIBUZIONE DEI PUNTI VALIDI PER IL CONSEGUIMENTO DEL 1° GRADO
--

Categorie di stile: minimo 60% del punteggio max ottenibile (risultante dalla media dei punti, ossia punteggio totale diviso numero dei giudici)	Punti Ottenuti
Categorie di Dressage: minimo 55% del punteggio max ottenibile (risultante dalla media dei punti, ossia punteggio totale diviso numero dei giudici)	Punti Ottenuti
Prova di Dressage del concorso completo (solo se la ripresa è qualificante e in alternativa ai punti di tutta la prova di completo qualora la stessa non sia portata a termine): minimo 60% del punteggio max ottenibile (media dei punti)	Punti Ottenuti
Avviamento al completo 3 portata a termine con almeno il 50% dei punti positivi nella Prova di Dressage e con il percorso netto agli ostacoli della Prova Mista Salto/Cross	80
Categoria 1 Pony Base (portato a termine) con non più di 20 punti di penalità agli ostacoli del cross e non più di 20" oltre il tempo prescritto	150
Categoria 1 CCE (portato a termine) con non più di 20 punti di penalità agli ostacoli del cross e non più di 20" oltre il tempo prescritto	150
Categoria CNP* (portato a termine) con non più di 20 punti di penalità agli ostacoli del cross e non più di 20" oltre il tempo prescritto	200
Categoria 2 CCE (portato a termine) con non più di 20 punti di penalità agli ostacoli del cross e non più di 20" oltre il tempo prescritto	200
Categorie 3 CCE e CNP** (portato a termine) con non più di 20 punti di penalità agli ostacoli del cross e non più di 20" oltre il tempo prescritto	250
Categorie di h. 100 –con almeno 8 ostacoli – valida solo con percorso netto agli ostacoli	10-15
Categorie di h.105 con max 4 penalità nel percorso base e almeno 8 ostacoli	Netto 30 1/4 pen. 15
Categorie di h 110 con max 4 penalità nel percorso base e almeno 8 ostacoli	Netto 30 1/4 pen. 15
Categoria CP115 e di h 115 con max 4 penalità nel percorso base e almeno 8 ostacoli	Netto 30 1/4 pen. 15
Categoria BP 110 (pony) con max 4 penalità nel percorso base e almeno 8 ostacoli	Netto 30 1/4 pen. 15
Categoria BP 100 (pony) con almeno 8 ostacoli – valida solo con percorso netto agli ostacoli	15
Categoria BP 105 (pony) con max 4 penalità nel percorso base e almeno 8 ostacoli	Netto 30 1/4 pen. 15

NOTE

Per quanto concerne le categorie considerate qualificanti, loro specifiche tecniche e relative formule di gara, vedasi il Regolamento specifico di ciascuna disciplina – edizione in vigore.

Le categorie CCE ridotte (senza la prova di salto ostacoli) NON saranno ritenute valide al fine del conseguimento dei punti per le qualifiche.

Al fine di favorire la partecipazione dei giovani in possesso di brevetto al **Progetto Giovani, Progetto Sport, Tappe Top e Standard** i punti delle Categorie di Stile saranno maggiorati del 50%.

Per l'assegnazione dei punti si considerano i risultati conseguiti nel percorso base. L'eventuale barrage o secondo percorso/manche ecc ... non assegna alcun punteggio, con l'eccezione delle categorie che prevedono un secondo percorso intero.

~~Per le categorie a fasi consecutive, si considerano le penalità conseguite nell'insieme delle due fasi (i risultati conseguiti nella sola prima fase non assegnano alcun punteggio).~~



Federazione Italiana Sport Equestri

Le categorie per cavalli giovani sono valide purché rispettino le specifiche tecniche previste come sopra.

Saranno considerati assimilabili i risultati ottenuti in categorie nazionali all'estero, purché di entità e programmazione corrispondente alle categorie qualificanti di salto ostacoli programmate in Italia.



Data Delibera **27/03/2017**

N. **226**

Dipartimento: **DIPARTIMENTO EQUITAZIONE DI BASE**

Cambio denominazione Dipartimento Equitazione di Base a Dipartimento Scuole di Equitazione

IL CONSIGLIO FEDERALE

VISTO	l'art. 30 dello Statuto Federale;
VISTO	l'art. 16 dello Statuto federale che recita: "Riconoscimento Scuole di Equitazione" 1- Il Consiglio Federale può concedere il riconoscimento alle Scuole di Equitazione gestite da affiliati che con la loro effettiva e concreta attività contribuiscono all'incremento dello sport equestri. 2- Il Consiglio Federale annualmente indica il programma di attività che le medesime società devono osservare.
CONSIDERATA	la volontà di implementare e valorizzare le Scuole di Equitazione come patrimonio per la cultura e lo sviluppo dello Sport Equestre e motore per la divulgazione dello sport;
RITENUTO	pertanto opportuno, ai fini delle strategie istituzionali, procedere con un cambio di denominazione del dipartimento Equitazione di Base, che verrà quindi denominato "Dipartimento Scuole di Equitazione";
VALUTATA	la volontà della dirigenza federale di implementare le attività di questo dipartimento;

DELIBERA

di trasformare la denominazione del Dipartimento Equitazione di Base in "Dipartimento Scuole di Equitazione".

Segretario Generale

Dott. Simone Perillo

Presidente

Avv. Marco Di Paola



Data Delibera **27/03/2017**

N. **227**

Dipartimento: **DIPARTIMENTO EQUITAZIONE DI BASE**

Nomina Coordinatore e Commissione consultiva Dipartimento "Scuole di Equitazione"

IL CONSIGLIO FEDERALE

VISTO	l'art. 30 dello Statuto Federale;
VISTA	la delibera n. 327 del 2017;
CONSIDERATA	la necessità di implementare l'attività del neo dipartimento "Scuole di Equitazione";
VALUTATA	l'opportunità di nominare un coordinatore e costituire un commissione consultiva che possa proporre gli interventi a supporto della crescita delle scuole di equitazione e dell'identificazione dei requisiti che caratterizzano le scuole di Equitazione;
ASCOLTATA	la proposta del presidente federale;

DELIBERA

di nominare per l'anno 2017 coordinatore del dipartimento "Scuole di Equitazione" il Sig. Antonio Piovan.

componenti della commissione consultiva i signori

Mario Scribano

Ezio Pollastrini

Stefano Paperini

Maria Grandinetti

i quali presteranno la loro opera a titolo gratuito

di dare mandato al presidente federale di contrattare l'eventuale trattamento economico per il responsabile di dipartimento da proporre al Consiglio federale per l'approvazione.

Segretario Generale

Dott. Simone Perillo

Presidente

Avv. Marco Di Paola



Data Delibera **27/03/2017**

N. **228**

Dipartimento: **POLO**

Composizione Dipartimento Polo

IL CONSIGLIO FEDERALE

VISTO	l'art. 30 dello Statuto Federale;
CONSIDERATA	la necessità di rinnovare le cariche del Dipartimento Polo;
VISTA	la richiesta dei presidenti dei club affiliati di un loro maggior coinvolgimento nell'attività del Dipartimento;
VISTO	l'operato sino ad oggi svolto dal sig. Alessandro Giachetti nella direzione del Dipartimento Polo per la sua esperienza trentennale e conoscenza della disciplina del Polo in campo nazionale ed internazionale;
VISTO	l'operato sino ad oggi svolto dal Sig. Franco Piazza, in qualità di Tecnico Federale del Dipartimento Polo con le mansioni di rappresentante nelle Commissioni di Esami per il rilascio dei Brevetti B/Polo o per Tecnici Polo, nelle Manifestazioni sportive di Polo, e come tecnico Federale in seno alla Commissione del Dipartimento Polo e Commissione Handicap;
VISTO	l'operato sino ad oggi svolto dal Sig. Carlos Maria Bertola, in qualità di Coordinatore dell'attività giovanile del Dipartimento Polo, secondo le indicazioni del Dipartimento stesso, e con particolare riferimento alla selezione degli atleti juniores per la composizione della Nazionale Juniores per la partecipazione ad eventi internazionali;
VISTO	l'art. 27 comma 4 dello statuto, il Presidente federale propone le seguenti nomine;

DELIBERA

- di nominare Responsabile del Dipartimento il sig. Alessandro Giachetti per il periodo dal 1/4/2017 al 31/12/2017;
- di nominare Tecnico Federale del Dipartimento il sig. Franco Piazza per il periodo dal 1/4/2017 al al 31/12/2017;
- di nominare Coordinatore delle attività giovanili il sig. Carlos Maria Bertola per il periodo dal 1/4/2017 al 31/12/2017;
- di comporre una Commissione Consultiva composta dai Presidenti dei Club di Polo Affiliati, che potrà essere convocata ogni qual volta il Dipartimento lo ritenga opportuno;
- di confermare l'Assemblea Nazionale del Dipartimento, organo consultivo allargato ai Presidenti, Tecnici e Comitati Organizzatori, che si riunisce almeno una volta all'anno;
- di dare mandato al Presidente federale di contrattare i trattamenti economici da proporre al prossimo Consiglio Federale per l'approvazione.

Il Coordinatore delle attività giovanili Sig. Carlos Maria Bertola ed i membri della Commissione Consultiva presteranno la loro opera a titolo gratuito.

Segretario Generale

Dott. Simone Perillo

Presidente

Avv. Marco Di Paola



Data Delibera **21/03/2017**

N. **229**

Dipartimento: **POLO**

Approvazione Programma Dipartimento Polo

IL CONSIGLIO FEDERALE

VISTO	l'art. 30, comma 2, lettera G dello statuto;
VISTO	il Programma del Dipartimento Polo presentato per l'anno 2017;
RITENUTO	il programma in linea con le aspettative del settore;

DELIBERA

di approvare il Programma del Dipartimento Polo in allegato.

Segretario Generale

Dott. Simone Perillo

Presidente

Avv. Marco Di Paola



PROGRAMMA DIPARTIMENTO POLO 2017

Programmazione Juniores 2017

Calendario Juniores: Sarà pubblicato un calendario internazionale di eventi dedicati agli juniores, per verificare la disponibilità dei giovani giocatori alle trasferte indicate. Sarà inoltre realizzata una sezione del Calendario Nazionale, dedicata ai giovani giocatori, dove troveranno posto i tornei a loro riservati sul territorio nazionale. Il nostro Coordinatore delle Attività Giovanili, Carlos Maria Bertola, contatterà i club di polo che svolgono attività giovanile, per constatare il livello di preparazione degli allievi, al fine di coinvolgerli nelle attività del Dipartimento e coordinare la loro partecipazione in ambito internazionale e nazionale.

Sviluppo progetti 2017

Arena Polo: Come accade in Francia, Inghilterra e Stati Uniti, dove il polo su sabbia si gioca al di fuori delle strutture canoniche deputate al polo, e quindi nei club dove si svolgono principalmente altre discipline equestre (monta western, horse ball, polo crose, ecc..), il progetto "Arena Polo" prevede di seguire l'esempio di Paesi come la Francia, avviando tale attività anche in Italia. Nella prima fase del progetto, si provvederà a formare gli istruttori polo italiani, affinché possano apprendere le tecniche di riconversione dei cavalli, allo scopo di poterli utilizzare anche per l'arena polo. A tal proposito è stato effettuato un corso di aggiornamento con un tecnico francese, tra quelli che hanno contribuito alla realizzazione di analogo progetto in Francia, il quale ha illustrando il lavoro svolto nel suo Paese, trasmettendo ai nostri istruttori polo le tecniche di attivazione del progetto Arena Polo.

In seguito, si costituiranno dei gruppi d'istruttori Polo, giocatori e cavalli, disposti a muoversi nella propria regione, per realizzare delle dimostrazioni direttamente all'interno dei centri affiliati che ne facciano richiesta, al fine di promuovere e presentare l'arena polo, con l'intento di dimostrare che la disciplina può essere aggiunta tra quelle praticate nei centri in questione, semplicemente riconvertendo e formando alcuni dei cavalli e dei cavalieri presenti nel circolo.

Le varie "task force", oltre a mostrare le possibilità di diffusione del polo, anche all'interno dei centri non deputati a tale disciplina, seguiranno e formeranno altri istruttori (provenienti da altre discipline) affinché possano essere in grado di riconvertire i cavalli e formare nuovi giocatori, in tutti quei centri che aderiranno all'iniziativa.

Una volta raggiunto un numero sufficiente di giocatori e centri, si realizzeranno tornei regionali e nazionali, la cui peculiarità sarà rappresentata dall'utilizzo dei maneggi esistenti anche coperti, nonché da partite più brevi (solo due tempi di gioco) e con minor numero di giocatori per squadra (due o tre), il che permetterebbe una maggiore possibilità di avvicinamento alla disciplina, con risorse minori rispetto al polo tradizionale e soprattutto senza dover realizzare strutture ad hoc, ampliando così anche la stagione sportiva che, grazie all'utilizzo dei maneggi coperti, potrà durare 12 mesi all'anno.

Calendario 2017

Campionati Italiani: Nell'ottica di rilancio della manifestazione, che negli ultimi anni non ha goduto di grande popolarità e partecipazione, sono state stabilite nuove linee guida per l'organizzazione dei Campionati Italiani 2017, che si svolgeranno in un'unica soluzione (senza selezioni nord o centro Italia), a settembre su due settimane di gioco e in collaborazione tra i tre

club romani; si provvederà ad attuare tutte quelle attività di marketing e di comunicazione necessarie per “preparare il campo” ad uno sviluppo più strutturato dell’evento degli anni a seguire, che potrebbe divenire un momento “clou” del polo italiano.

Coppa Italia: ad agosto 2017 si svolgerà la 10ma edizione della coppa federale che, come da tradizione si disputerà sui campi dell’Argentario Polo Club, nel cuore della maremma. Il torneo è ormai un appuntamento fisso che raccoglie il più alto numero di partecipanti in Italia, ricordiamo in passato che vi parteciparono fino a 14 squadre, stabilendo il record italiano.

In occasione dell’Assemblea annuale del Dipartimento, che si è tenuta nel mese di ottobre 2016, sono state presentate le proposte d’inserimento in calendario dei tornei previsti da ciascun Club o Comitato Organizzatore, al fine di concordarne congiuntamente l’inserimento corretto nel **Calendario Nazionale**; il Dipartimento avrà così la possibilità di coordinare le attività sul territorio nazionale, al fine di evitare sovrapposizioni che danneggerebbero i Club stessi, limitandone la divulgazione e la partecipazione delle squadre.

Regolamenti

Dato che allo stato attuale esistono diversi regolamenti che ordinano vari settori della Disciplina (Commissione Handicap, Calendario Nazionale, Tecnici Federali, Campionati Italiani, Coppa Italia), si reputa opportuno unificarli in un **unico Regolamento Generale** della disciplina, da integrare con nuove regolamentazioni relative al gioco ed all’organizzazione delle competizioni.

Ufficiali di Gara

E’ in programma l’organizzazione di corsi di formazione per quanti intendano acquisire la qualifica di **Arbitro Federale**, ed essere così abilitati ufficialmente ad arbitrare partite di polo sul territorio nazionale; i corsi potranno poi avere la loro naturale conclusione con stage organizzati all’estero presso strutture qualificate attive in altri Paesi. Per questa attività dovranno essere reperite le risorse economiche che, al momento non sono previste nel bilancio preventivo.

Attività Rappresentativa Nazionale

Sono in programma, per la prima volta, i **Campionati Femminili di Polo** organizzati dalla F.I.P. – Federazione Internazionale Polo, che si terranno dal 28 aprile al 7 maggio 2017 a Chantilly (Francia). Il Dipartimento Polo è riuscito a comporre una squadra Nazionale con le migliori giocatrici di polo italiane, che provvederanno personalmente alle spese di trasferta per loro ed i cavalli. La Federazione potrà assegnare loro un contributo economico pari ad Euro 5.500, che corrisponde alle spese di mantenimento dei cavalli della squadra in loco.

In contemporanea, sempre a Chantilly, si svolgeranno i **Playoff per la Zona Europa dei Campionati del Mondo** che si svolgeranno ad ottobre in Australia. Da queste selezioni si qualificheranno per i mondiali, le prime due squadre classificate ai playoff. Anche in questo caso, il Dipartimento sta cercando di reperire un capitano che possa fungere da sponsor, facendosi carico di tutte le spese relative alla squadra Nazionale.



Data Delibera **27/03/2017**

N. **230**

Dipartimento: **REINING**

Accordo FISE - IRHA e costituzione Dipartimento Reining

IL CONSIGLIO FEDERALE

VISTO	l'art. 30 dello Statuto Federale;
CONSIDERATO	che con il rinnovo degli Organi Collegiali della Federazione sono decadute tutte le Commissioni e che il precedente accordo con l'IRHA è giunto a scadenza il 31/12/2016;
VALUTATO	il protocollo di intesa tra IRHA e FISE allegato alla presente Delibera;
INDIVIDUATE	le persone idonee a ricoprire i diversi incarichi all'interno del Dipartimento Reining;

DELIBERA

- di ratificare l'accordo tra FISE ed IRHA allegato alla presente Delibera fino al 31/12/2017;
- di costituire il Dipartimento Reining FISE con i seguenti incarichi:

Responsabile: Duccio Bartalucci Direttore Sportivo Discipline non Olimpiche

Membri Commissione:

- Roberto Cuoghi (su designazione IRHA);
- Stefano Serni (su designazione FISE);
- Alessandro Meconi (su designazione congiunta).

Eventuali contratti tecnico sportivi per i membri della Commissione saranno oggetto di ulteriore Delibera, a seguito delle opportune valutazioni da parte del Presidente Federale.

Segretario Generale

Dott. Simone Perillo

Presidente

Avv. Marco Di Paola

ACCORDO FISE - IRHA

Tra

la Federazione Italiana Sport Equestri di seguito denominata F.I.S.E., con sede a Roma, nella persona del suo legale rappresentante pro tempore Avv. Marco Di Paola

e

l'Italian Reining horse Association, di seguito denominata IRHA, con sede a Parma, nella persona del suo legale rappresentante pro tempore Presidente Roberto Cuoghi

Premesso che:

- La FISE è un'Associazione senza fini di lucro riconosciuta dal CONI ai fini sportivi e gode di autonomia tecnica, organizzativa e di gestione sotto la vigilanza dello stesso. La FISE gestisce l'attività sportiva equestre nazionale in tutte le sue implicazioni organizzative ed operative per l'affermazione e la diffusione degli sport equestri;
- Dall'anno 2000 la disciplina del Reining e disciplina riconosciuta dalla Federation Equestre Internationale (FEI) e, conseguentemente, dalla FISE che ha competenza esclusiva nella gestione di tutte le iniziative e manifestazioni afferenti alla FEI, come sancito dall' art. 1 comma 2 dello statuto federale;
- L'IRHA è un'associazione aggregata nazionale alla FISE, con statuto *approvato* dalla FISE stessa;
- L'IRHA promuove ed organizza gare e manifestazioni sportive della disciplina del Reining;
- L'IRHA coordina altresì la partecipazione dei propri associati alle gare e manifestazioni in genere, volte a valorizzare i cavalli ed in particolare quelli da Reining;
- E' interesse di FISE e IHRA attivare una collaborazione volta a incrementare la pratica della disciplina del Reining in Italia e il numero dei centri affiliati FISE;
- Ai sensi e per gli effetti di quanto recita l'art. 2 comma 1 dello statuto della FISE,

Si conviene quanto segue:

- Le premesse del presente atto ne fanno parte integrante e sostanziale.
- La FISE si impegna a gestire il dipartimento Reining attraverso una Commissione di dipartimento composta da 3 membri, più il Direttore Sportivo delle discipline non olimpiche, con attività di coordinamento. La Commissione per il 2017 sarà composta da Duccio Bartalucci (coordinatore), Roberto Cuoghi (membro di nomina **IRHA**), Stefano Serni (membro di nomina FISE), Alessandro Meconi (membro condiviso da IHRA e FISE) Ciascuna delle parti sosterrà i costi dei componenti di propria nomina.
- la commissione procederà alla revisione e **implementazione** dei regolamenti tecnici (sportivi e formativi) allo scopo di promuovere la disciplina in forma condivisa e nel reciproco interesse, **inoltre, la commissione stessa, anche attraverso i propri organi giuridici avrà cura di tutelare gli interessi di IRHA – FISE e tutti i loro associati nel disconoscere tutte le gare/Campionati non riconosciuti IRHA-FISE**

Le parti si impegnano quindi reciprocamente a mettere in atto ogni azione utile alla implementazione della disciplina del Reining sul territorio nazionale nel rispetto delle prerogative di ciascuna parte.

IRHA si impegna, per tutto il periodo in cui avrà valore il riconoscimento della F.I.S.E., ad accettare incondizionatamente tutte le disposizioni statutarie di quest'ultima fatto salvo per le prerogative e specificità previste nel proprio statuto.

Il presente accordo produce effetti dalla data della sua sottoscrizione e scade il 31.12.2017. Entro tale data FISE si rende disponibile a valutare con IHRA il rinnovo del presente accordo o a concordare un accordo differente.

Il Foro competente, per ogni eventuale controversia riguardante l'esecuzione del presente atto, e' esclusivamente la Camera di Conciliazione ed Arbitrato per lo Sport del CONI.

Roma, 27/3/2017

IL Presidente IRHA
Roberto Cuoghi



Il Presidente FISE

Avv. Marco di Paola

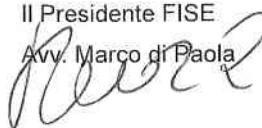



Data Delibera **27/03/2017**

N. **231**

Dipartimento: **DIPENDENTI**

Collaborazioni amministrativo-gestionali, presso C.R. FISE Marche.

IL CONSIGLIO FEDERALE

- VISTO** l'art. 30 dello Statuto Federale;
- VISTA** la delibera n. 85 del C.F. del 7 febbraio 2017 e la delibera n° 194 del Consiglio Federale del 13 marzo 2017;
- CONSIDERATO** che i predetti provvedimenti davano mandato al Segretario Generale per la predisposizione dei contratti amministrativo gestionali con i collaboratori individuati dal Comitato Regionale;
- PREDISPOSTI** con l'ausilio dell'Ufficio Legale e del consulente fiscalista gli allegati contratti di collaborazione amministrativo gestionale che prevedono i seguenti incarichi per il Comitato Regionale FISE Marche:
- Adriana Cornacchioli dal 03.04.2017 al 30.06.2017 - costo lordo € 5.440,00.
- Claudia Castignani dal 03.04.2017 al 31.12.2017 - costo lordo € 12.500,00.
- SENTITO** il Consigliere Artioli incaricato di valutare la vicenda;

DELIBERA

di sottoscrivere i contratti allegati i cui costi graveranno sul Bilancio Federale nazionale, come segue:
anno 2017; CRAM 1.232 - dipendenti; voce di spesa - CEB 080; Obiettivo/funzione - 2.01.01; impegno € 17.900,00.

IMPEGNI					
Anno	CRAM	Voce di spesa	Obiettivo/Funz.	Causale	Imp.provv.
2017	1.232. - DIPENDENTI	CEB.080	2.01.01.	Collaborazioni amministrativo-gestionali, presso C.R. FISE Marche.	17.900,00

Totali Delibera nr. 231 del 27/03/2017 17.900,00

Il provvedimento amministrativo presenta la necessaria disponibilità

Segretario Generale

Dott. Simone Perillo

Presidente

Avv. Marco Di Ragla



Data Delibera **27/03/2017**

N. **232**

Dipartimento: **EQUITAZIONE PARALIMPICA**

Atleti di interesse Paralimpico di livello Nazionale e livello Internazionale, per la stagione sportiva 2016/2017 per la disciplina del Paradressage.

IL CONSIGLIO FEDERALE

VISTO	l'art. 30 dello Statuto Federale;
CONSIDERATO	che il Comitato Italiano Paralimpico nel G.I.A., documento di Analisi delle Attività 2016 e previsioni Tecniche ed economiche per l'anno 2017, richiede alle Federazioni Sportive di indicare gli Atleti ritenuti di interesse Nazionale e di interesse Internazionale;
PRESO ATTO	dei risultati agonistici degli Atleti nell'anno 2016;
SU PROPOSTA	del Direttore Sportivo Sig. Francesco Girardi e del Responsabile e Selezionatore Sig. Luigi Ferdinando Acerbi.

DELIBERA

l'elenco degli Atleti di interesse Paralimpico di livello Nazionale e di livello Internazionale per la stagione sportiva 2016/2017 disciplina Paradressage, fermo restando che tale elenco potrà essere integrato con altri Atleti meritevoli (in ordine alfabetico):

Atleti di interessere federale di livello Internazionale:

Antonella Cecilia
Silvia Ciarocchi
Alessio Corradini
Sara Morganti
Francesca Salvadè
Silvia Veratti

Atleti di interesse federale di livello Nazionale:

Erico Barozzi
Federico Lunghi
Elisa Plebani
Elisabetta Zodo

Segretario Generale

Dott. Simone Perillo

Presidente

Avv. Marco Di Paola



Data Delibera **27/03/2017**

N. **233**

Dipartimento: **EQUITAZIONE PARALIMPICA**

Approvazione Programma Campionati Italiani Paradressage anno 2017.

IL CONSIGLIO FEDERALE

VISTO l'art. 30 dello Statuto Federale;

PRESO ATTO della delibera n. 844 del 29/11/2016, dove è stato approvato il calendario delle manifestazioni di interesse federale per la disciplina del Paradressage per l'anno 2017;

VISTO il programma tecnico della manifestazione in oggetto allegato alla presente.

DELIBERA

di approvare il programma dei Campionati Italiani Tecnici e Freestyle Paradressage, che si svolgeranno presso le strutture del Gruppo Equestre della Brughiera - Casorate Sempione (VA), nei giorni 15/18 giugno pp.vv..

Il programma in oggetto è allegato alla presente delibera.

Segretario Generale

Dott. Simone Perillo

Presidente

Avv. Marco Di Paola



CAMPIONATI ITALIANI PARADRESSAGE TECNICO E FREESTYLE 2016 PROGRAMMA TECNICO



15-18 giugno 2017 - Casorate Sempione (VA) - Italia

SOVRAPPREMI F.I.S.E. CAMPIONATO TECNICO ASSOLUTO

€ 1.400,00

SOVRAPPREMI F.I.S.E. CAMPIONATO FREESTYLE ASSOLUTO

€ 1.100,00

Premi al lordo delle ritenute di legge

NORME ED AVVERTENZE GENERALI

Il Campionato tecnico si svolge su due giorni e due prove sia per il livello ESORDIENTI che per il livello ASSOLUTO.
Il campionato Freestyle si svolge su un'unica prova, ed è aperto sia al livello ESORDIENTI che al livello ASSOLUTO

Tutte le categorie programmate sono da considerarsi "Open" e le riprese sono di ultima edizione e sono reperibili sul sito www.fise.it - area equitazione paralimpica – riprese.

Vige il Regolamento Nazionale per le manifestazioni e le categorie di Equitazione Paralimpica-Dressage ultima edizione, con le seguenti norme speciali.

Per la partecipazione al Campionato Esordienti ed Assoluto sono previste qualificazioni. I requisiti sono i seguenti:

1. I cavalieri iscritti devono essere in possesso di in possesso di classificazione funzionale
2. I binomi devono aver riportato nel 2016 -2017 nel proprio Grado di classificazione un punteggio di almeno il 60% in almeno un concorso di dressage FISE o FEI paralimpico (con esclusione quindi del Circuito Preparatorio di base), oppure in un concorso di dressage FISE in qualsiasi categoria per la quale è autorizzato.
3. Il Campionato Esordienti è riservato a cavalieri che NON ABBIANO partecipato a CPEDI 2*/3*/4* nel 2015/2016/2017. E' data però a tali cavalieri la facoltà di iscriversi invece al livello ASSOLUTO
4. I cavalieri che abbiano partecipato a CPEDI nel 2015/2016/2017 devono iscriversi nel livello ASSOLUTO.
5. Gli atleti iscritti, oltre che essere in regola con il tesseramento FISE per l'anno in corso, dovranno portare con sé la fotocopia della visita di classificazione Fise con l'elenco degli aiuti compensatori consentiti, da inviare anche insieme all'iscrizione e da esibire a richiesta nel caso non risultino ancora sulla master List FEI o FISE
6. Tutti i cavalli partecipanti dovranno essere iscritti ai ruoli federali.
7. Ai cavalieri non ancora classificati sarà consentito gareggiare, come da Regolamento Nazionale ed. Vigente, nelle Cat. OPEN dei test di Grado I e II del Campionato Tecnico Esordienti. Non concorreranno ai titoli.
8. Le categorie saranno valide e titoli e medaglie verranno assegnati qualunque sia il numero dei partenti, e solo ai concorrenti che concorrono nel test del loro Grado di classificazione funzionale.
9. Titoli e medaglie possono in ogni modo essere assegnati solo agli atleti che abbiano ottenuto un punteggio minimo, in tutte le prove richieste, del 50% del punteggio massimo ottenibile.
10. I cavalieri che intendono partecipare al concomitante CPEDI dovranno iscriversi allo stesso per tramite della FISE e attenendosi alle regole FEI.
11. Ciascun cavaliere potrà partecipare anche ad una sola categoria. Nel caso entrerà nella classifica della sola categoria e non di Campionato.
12. Nel caso che un cavaliere partecipi con più cavalli alla stessa categoria, dovrà dichiarare, entro un'ora dal sorteggio dell'ordine di partenza della prima prova, con quale cavallo intende concorrere al Campionato.
13. I binomi iscritti al Campionato Italiano Tecnico, sia Esordienti che Assoluti, sono tenuti a partire in entrambe le categorie nelle quali si articola il Campionato stesso, perché il loro campionato sia valido
14. E' presente la Commissione di Classificazione FEI.
E' possibile effettuare la visita di classificazione previo comunicazione al Dipartimento Equitazione Paralimpica (equitazioneparalimpica@fise.it) come da normative vigenti.

ISCRIZIONI

Le iscrizioni dovranno pervenire tramite apposito modulo debitamente completato in tutte le sue parti, compresi i dati relativi all'Istruttore e copia della Classificazione, entro e non oltre la mezzanotte del 31 maggio 2017.

Da inviare all'indirizzo di posta elettronica: valeria.nicolis@virgilio.it o fax 0455112310

La tassa dovrà essere pagata direttamente sul posto alla segreteria del Comitato Organizzatore.

Saranno disponibili la pedana per la salita e gli ausili vocali ("letterine") per i non vedenti, che dovranno però essere richiesti dall'interessato sul modulo di iscrizione al Campionato.

QUOTE DI ISCRIZIONE E SCUDERIZZAZIONE

Non sono previste tasse di iscrizione e/o di scuderizzazione

Prima scuderizzazione lolla di riso.

Truciolo extra: € 10,00 a balla.

Paglia: non disponibile

Le scuderie apriranno mercoledì 14/06/2017 dalle ore 9.00.

CLASSIFICAZIONI

Modalità, date e orari saranno definitivi nei giorni precedenti l'inizio delle gare in base alle richieste pervenute (indicativamente nella giornata di giovedì si svolgeranno le classificazioni per gli atleti che parteciperanno al concorso internazionale, il venerdì per gli atleti nazionali).

ORDINI DI PARTENZA

Verranno effettuati, per sorteggio, entro le ore 18.00 del giorno precedente la prima gara ed entro 60' dal termine dell'ultima gara nei giorni a seguire. Nel caso si presentino problemi di carattere organizzativo, sarà data comunicazione della nuova ora stabilita per i sorteggi.

PREMIAZIONI

Possono essere previste premiazioni di categoria per i primi 5 classificati. Si svolgeranno a piedi, in apposito luogo, al termine della categoria.

Le premiazioni dei Campionati saranno programmate, ove possibile, in 2 gruppi, il primo dopo il termine della 2^a prova di Campionato Tecnico, e il secondo al termine delle gare del Campionato Freestyle.

Saranno chiamati a presentarsi alla premiazione **tutti i concorrenti partecipanti, a piedi.**

SOVRAPPREMI

I sovrappremi dei campionati, definiti nelle apposite tabelle, verranno erogati sulla base della classifica dei Campionati, redatte sommando le percentuali delle due prove del Campionato tecnico.

Per l'erogazione nel Campionato Freestyle saranno erogati sulla singola prova del Campionato Free Style. La ripartizione avverrà secondo la tabella sotto riportata.

PIAZZAMENTO	1° Class	2° Class	3° Class
	40,00%	35,00%	25,00%

TITOLI E MEDAGLIE F.I.S.E.

Saranno assegnati ai primi tre classificati:

- 1° classificato: medaglia d'oro. **Titolo di Campione Italiano Tecnico e/o Freestyle**
- 2° classificato medaglia d'argento
- 3° classificato medaglia di bronzo
- Scudetti ai primi 3 classificati
- Coccoarde a tutti i classificati



CLASSIFICA

La classifica dei Campionati TECNICI ESORDIENTI e ASSOLUTO sarà data dalla somma delle percentuali conseguite nelle due prove.

In caso di ex-aequo, sia per la determinazione del vincitore del Campionato, che per l'assegnazione del 2° e 3° posto avrà valore determinante:

- la migliore classifica della seconda prova;
- in caso di ulteriore parità, il miglior punteggio totale nei 4 punti di insieme della seconda prova;
- in caso di ulteriore parità, il miglior punteggio nei 4 punti di insieme della prima prova.

Il concorrente eliminato o ritirato, che non si presenti in una qualunque delle due prove, sarà escluso dalla classifica del Campionato.

La classifica del campionato FREESTYLE sarà redatta sulla unica prova di campionato. In caso di ex-aequo, sia per la determinazione del vincitore del Campionato, che per l'assegnazione del 2° e 3° posto avrà valore determinante il miglior punteggio artistico .

Le gare tecniche precedenti non portano punti né percentuali in quanto il Campionato è sulla prova unica della domenica.

RIUNIONE TECNICA

Giovedì 15 giugno ore 18 Riunione tecnica (tecnici, coordinatore tecnico, responsabile CO, delegato tecnico). Si ricorda che è obbligatoria la presenza di persona o per delega.

CAMPO PROVA

Gli ipovedenti e non vedenti se possibile potranno provare (30 minuti) in campo gara previa richiesta.

Nel giorno precedente l'inizio del Campionato sarà consentito ai concorrenti e ai loro istruttori di Grado I, II e III , e ai concorrenti di Grado IV e V di provare in campo prova (Familiarizzazione) in un orario stabilito dal C.O.

I concorrenti dei Gr. IV e V non devono necessariamente montare nel campo prova loro riservato, ma si ricorda che, così come da Reg. Nazionale ed. Vigente, **tutti i cavalieri di qualsiasi grado potranno montare solo con la presenza di un'ambulanza, e in un campo dove è presente uno Steward.**

Nei giorni di gara sarà previsto un campo prova riservato un'ora prima dell'inizio della prima gara. Per motivi organizzativi il Presidente di Giuria o il Delegato Tecnico può ridurre il tempo a 30 minuti.

E' prevista la prova musica per il freestyle.

GIORNI DI GARA

La tabella oraria con la successione delle categorie sarà pubblicata dopo la chiusura delle iscrizioni. Per esigenze organizzative, l'ordine e la distribuzione delle stesse potrà subire delle variazioni.

Venerdì 16 giugno : prima prova Campionato Tecnico Esordienti/ Assoluti

Sabato 17 giugno : seconda prova Campionato Tecnico Esordienti/ Assoluti

Domenica 18 giugno : Campionato Freestyle



CAMPIONATO TECNICO ESORDIENTI 2017

Le riprese sono di ultima edizione

LIVELLO	GRADO	RIPRESE	PREMI
ESORDIENTI	I	Gr. I Prel. 1 ed. 2014 rev.2017 Gr. I Prel. 2 ed. 2014 rev.2017	Coppe e coccarde
ESORDIENTI	II	Gr. II Prel. 1 ed. 2014 rev.2017 Gr. II Prel. 2 ed. 2014 rev. 2017	Coppe e coccarde
ESORDIENTI	III	Gr. III Prel. 1 ed. 2014 rev.2017 Gr. III Prel. 2 ed. 2014 rev.2017	Coppe e coccarde
ESORDIENTI	IV	Gr. IV Prel. 1 ed. 2014 rev.2017 Gr. IV Prel. 1 ed. 2014 rev.2017	Coppe e coccarde
ESORDIENTI	V	Gr. V Prel. 1 ed. 2014 rev.2017 Gr. V Prel. 1 ed. 2014 rev.2017	Coppe e coccarde

CAMPIONATO TECNICO ASSOLUTO 2017

LIVELLO	GRADO	RIPRESE	PREMI	MONTEPREMI TECNICO €1.400,00
ASSOLUTI	I	Gr. I Team Test ed. 2013 rev.2017 Gr. I Indiv. Ch. Test ed. 2013 rev.2017	Coppe e Coccarda	€ 280,00 (€ 112,00; € 98,00; € 70,00)
ASSOLUTI	II	Gr. II Team Test ed. 2013 rev.2017 Gr. II Indiv. Ch. Test ed. 2013 rev.2017	Coppe e Coccarda	€ 280,00 (€ 112,00; € 98,00; € 70,00)
ASSOLUTI	III	Gr. III Team Test ed. 2013 rev.2017 Gr. III Indiv. Ch. Test ed. 2013 rev.2017	Coppe e Coccarda	€ 280,00 (€ 112,00; € 98,00; € 70,00)
ASSOLUTI	IV	Gr. IV Team Test ed. 2013 rev.2017 Gr. IV Indiv. Ch. Test ed. 2013 rev.2017	Coppe e Coccarde	€ 280,00 (€ 112,00; € 98,00; € 70,00)
ASSOLUTI	V	Gr. V Team Test ed. 2013 rev.2017 Gr. V Indiv. Ch. Test ed. 2013 rev.2017	Coppe e Coccarde	€ 280,00 (€ 112,00; € 98,00; € 70,00)

CAMPIONATO FREESTYLE 2017

GRADO	RIPRESE	PREMI	MONTEPREMI FREESTYLE € 1.100,00
I	Gr. I Freestyle ed. 2010 rev. 2012 rev.2017	Coppe e coccarde	€ 220,00 (€ 88,00; € 77,00; € 55,00)
II	Gr. II Freestyle ed. 2010 rev. 2012 rev.2017	Coppe e coccarde	€ 220,00 (€ 88,00; € 77,00; € 55,00)
III	Gr. III Freestyle ed. 2010 rev.2017	Coppe e coccarde	€ 220,00 (€ 88,00; € 77,00; € 55,00)
IV	Gr. IV Freestyle ed. 2013 rev.2017 (20x60)	Coppe e coccarde	€ 220,00 (€ 88,00; € 77,00; € 55,00)
V	Gr. V Freestyle ed. 2010 rev.2017	Coppe e coccarde	€ 220,00 (€ 88,00; € 77,00; € 55,00)



**MODULO ISCRIZIONE AI CAMPIONATI ITALIANI PARADRESSAGE
Campionati Tecnico Esordienti - Campionati Tecnico e Freestyle Assoluto**

15-18-giugno 2017, GEB, Casorate Sempione (VA) - Italia

Società _____ tel/fax _____ e-mail _____

Tecnico Par. o altre qualifiche (specificare) _____ tel./cell _____

e-mail _____

su eventuale delega di _____ qualifica _____ tel./cell _____

N. TESSERA F.I.S.E.	NOME E COGNOME	DATA DI NASCITA	PROFILO	GRADO	Se cat. Open		NOME e N.° PASS. CAVALLO	Tipo di Campionato (Tecnico Assoluto/ Tecnico Esordienti/ Freestyle Assoluto)
					Grado e test			

Firma del Presidente _____ Box richiesti (n° e giorni): _____ Box selleria: _____

Pedana SI NO Ausili Vocali SI NO

Data _____ Allegati: 1) schede di classificazione 2) risultato del 60% o superiore



Data Delibera **27/03/2017**

N. **234**

Dipartimento: **EQUITAZIONE PARALIMPICA**

Approvazione Programma Tecnico 2017 Dipartimento Equitazione Paralimpica - settore paradressage, Attività Nazionale ed Internazionale 2017.

IL CONSIGLIO FEDERALE

VISTO l'art. 30 dello Statuto Federale;

CONSIDERATA la necessità di predisporre i programmi tecnici contenenti tutte le iniziative e le normative legate all'attività nazionale ed internazionale del Dipartimento Equitazione Paralimpica, settore paradressage;

VISTO il documento allegato predisposto dal Responsabile e Selezionatore Luigi Ferdinando Acerbi, con parere favorevole del Direttore Sportivo, contenente i programmi dell'attività agonistica per la stagione 2017;

DELIBERA

di approvare il Programma Tecnico del Dipartimento Equitazione Paralimpica - settore paradressage 2017, come da documento allegato alla presente delibera.

Segretario Generale

Dott. Simone Perillo

Presidente

Avv. Marco Di Paola



BOZZA - PROGRAMMA TECNICO 2017

DIPARTIMENTO EQUITAZIONE PARALIMPICA

SETTORE PARADRESSAGE

In attesa di approvazione da parte del Consiglio Federale

IL PROGRAMMA SPORTIVO DEL DIPARTIMENTO EQUITAZIONE PARALIMPICA – SETTORE PARADRESSAGE COMPRENDE I PROGRAMMI PER LA QUALIFICAZIONE E LA PREPARAZIONE DELLA SQUADRA DI VERTICE, COSÌ COME QUELLI PER LA REALIZZAZIONE DI PROGETTI DI DIVULGAZIONE E PROMOZIONE DEL SETTORE PARALIMPICO TUTTO.

OBIETTIVI

- ✓ Campionati Europei Goteborg SWE 2017
- ✓ Coinvolgimento di binomi emergenti nella programmazione di vertice, anche attraverso la partecipazione a gare internazionali e/o stages.
- ✓ Favorire la crescita di nuovi binomi per il futuro.
- ✓ Supportare i cavalieri di interesse federale nello svolgimento dell'attività agonistica.

NEL PRESENTE PROGRAMMA SONO INDICATI:

- ✓ Struttura Tecnica
- ✓ Attività internazionale
 - Stages
 - CPEDI 2017 di Interesse federale
 - Campionati Europei Goteborg SWE
 - Fasce di merito
- ✓ L'attività nazionale
 - Gli interventi di supporto ai cavalieri di interesse federale per la partecipazione a stage.
 - Campionati Italiani
 - Coppa Italia
 - Coppa delle Regioni e Trofeo Paradressage
 - Manifestazioni di Promozione e Marketing sul Territorio

STRUTTURA TECNICA

Responsabile e Selezionatore: Ferdinando Acerbi
Capo Equipe: Andrea White
Tecnici sul Territorio: Chiara Fabi ed Alessandro Benedetti
Veterinario di squadra: Dott. Cesare Rognoni
Fisioterapista: Dott. Mario Ferrante
Fisioterapista equino: Sig. Antonio Inghilleri
Tecnici supervisor prima squadra: ?

ATTIVITA' INTERNAZIONALE

Le gare di interesse federale sono state definite dal Responsabile e Selezionatore.

I cavalieri che saranno ufficialmente convocati a partecipare a gare e/o stages, dovranno ritenersi obbligati alla partecipazione stessa, salvo motivi di forza maggiore o diversi accordi con il Responsabile e Selezionatore.

In caso di impossibilità medica o fisica il Responsabile potrà richiedere una visita di conferma da parte dei professionisti di squadra.

STAGES

→ 02/03 maggio: Stage di aggiornamento

Atleti di prima e seconda fascia ed emergenti

→ 13/14 giugno: SOMMA LOMBARDO

COPPA ITALIA

Convocati per lo CPEDI 3* SOMMA LOMBARDO ITA, Atleti di seconda fascia ed emergenti.

→ Mesi di luglio e agosto

Visite "one to one", da concordare con i Tecnici e gli Atleti, presso il loro centro di appartenenza, per i probabili titolari di squadra partecipanti al Campionato Europeo 2017.

→ 12/15 agosto

Ritiro Squadra Campionati Europei 2017 – Il Mugello



CPEDI 2017 DI INTERESSE FEDERALE

29 MARZO/ 02 APRILE: DEAUVILLE (FRA) CPEDI3*

Con la partecipazione della squadra convocata e partecipazioni individuali.

Cavalieri con primi e/o secondi cavalli.

Presenze federali: Responsabile, Capo Equipe e Veterinario.

05/09 MAGGIO: MANNHEIM (GER) CPEDI3*

Con la partecipazione individuale.

Cavalieri con primi e/o secondi cavalli.

16/19 GIUGNO: SOMMA LOMBARDO (ITA) CPEDI3*

Con la partecipazione della squadra convocata e partecipazioni individuali.

Cavalieri con primi e/o secondi cavalli.

Presenze federali: Responsabile, Capo Equipe, Veterinario, Fisioterapista umano e Fisioterapista cavalli.

~~PER EVENTUALE SPAREGGIO PER LA DEFINIZIONE DEI TITOLARI DI SQUADRA/INDIVIDUALI PER I CAMPIONATI EUROPEI 2017~~

07/09 LUGLIO: UBERHERRN (GER) CPEDI3*

Con partecipazione della squadra convocata e partecipazioni individuali (secondo inviti del CO).

Cavalieri con primi e/o secondi cavalli

Presenze federali: Responsabile, Capo Equipe e Veterinario.



Con la partecipazione della squadra convocata e/o partecipazioni individuali.

Presenze federali: Responsabile, Capo Equipe, Veterinario, Fisioterapista umano, Fisioterapista Cavalli.

Criteri di selezione FEI per i Campionati Europei 2017:

1. **Periodo di qualifiche:** Inizio: 1° gennaio 2016 / fine: data delle iscrizioni nominative.
2. **Eventi qualificanti:** CPEDI3* o 4* durante il periodo delle qualifiche, inclusi i Giochi Paralimpici 2016 di Rio de Janeiro
3. **Punteggio di qualifica:** tutti i binomi devono aver ottenuto una qualifica uguale o superiore al 62% in Team Test o Individual Test

I Campionati Europei Paradressage 2017 si svolgeranno da lunedì 21 a domenica 27 agosto pp.vv. a Goteborg, Svezia, insieme alle discipline seguenti: Dressage, Salto Ostacoli ed Attacchi.

Time Table (provvisoria):

apertura delle scuderie:	venerdì 18 agosto ore 06:00
ispezione cavalli:	sabato 19 agosto
Familiarization:	domenica 20 agosto
Team competition:	lunedì 21 agosto
Individual competition:	martedì 22 agosto
Freestyle:	mercoledì 23 agosto
Chiusura scuderia:	giovedì 24 agosto

Aspetti Economici

A carico della FISE:

- Iscrizioni al campionato Europeo
- Alloggio dei cavalieri dal 19 a 24 agosto pp.vv.
- Contributo spese viaggio €2.000,00

A carico proprio:

- Viaggio cavalieri
- Viaggio dei cavalli
- Vitto, viaggio, compenso e alloggio groom, per quanto non espressamente previsto dal programma del Campionato (l'alloggio per il 50% è a carico del C.O. dal 18 al 24 agosto pp.vv.)
- Profonde e lettiera
- Selleria extra (eventualmente da prenotare)
- Vitto cavalieri, per quanto non espressamente previsto dal programma dei Campionati

Inoltre, eventuali altre soluzioni ed extra, oltre a quanto previsto dal programma dei Campionati, saranno a totale carico degli interessati.

FASCE DI MERITO

Gli Atleti di interesse del Responsabile e Selezionatore, sono stati divisi in due fasce come sotto riportato:

I requisiti per rientrare in Fascia A sono aumentati di anno in anno, testimoniando sia la crescita tecnica che la crescita numerica degli Atleti impegnati nell'attività di alto livello.

In seguito all'aumento della percentuale per la qualifica FEI, fissata al 62%, da quest'anno, anche i requisiti per essere ammessi in Fascia B sono stati adeguati.

Fanno parte della Fascia A gli Atleti che hanno conseguito minimo due 66% in 2 CPEDI nel 2016 in Team o Individual Test del rispettivo grado (escluse le categorie Freestyle).

Gli Atleti per rimanere nell'interesse del Responsabile e Selezionatore, oltre a confermare almeno due volte, nel 2017, la percentuale richiesta nel 2016, devono:

- ✓ Condividere i programmi tecnici ed agonistici della Federazione Italiana Sport Equestri

- ✓ Mantenere un comportamento irreprensibile, una condotta morale, civile e sportiva conforme ai principi di lealtà, probità e rettitudine sportiva in ogni rapporto collegato all'attività sportiva.
- ✓ Astenersi da qualsiasi illecito sportivo
- ✓ Astenersi da qualsivoglia indebita esternazione lesiva della dignità, del decoro e del prestigio della Federazione Italiana Sport Equestri, dei suoi tecnici e dei suoi organi.

FASCIA A (2X 66% IN DUE CPEDI NEL 2016)

- Antonella Cecilia/Ubacho
- Alessio Corradini/Lavinia 10
- Sara Morganti/Royal Delight
- Sara Morganti/Ferdinand di Fontabeti
- Francesca Salvadè/Muggel 4
- Silvia Veratti/Zadok

FASCIA B (QUALIFICA FEI 62% IN CPEDI NEL 2016)

- Erika Barozzi/Tarco
- Silvia Ciarrocchi/Royandic
- Alessio Corradini/David Brown
- Federico Lunghi/Laudario



ATTIVITA' NAZIONALE

Sono stati nominati due Tecnici del Territorio per la disciplina del Paradressage di seguito elencati:

- Alessandro Benedetti – Istruttore Federale di 2° livello
- Chiara Fabi – Istruttore Federale di 2° livello / Tecnico Federale di equitazione paralimpica di 3° livello

I summenzionati Tecnici hanno l'incarico di incentivare le sinergie tra il Dipartimento Equitazione Paralimpica e il Dipartimento Riabilitazione Equestre, interagendo sull'aspetto pre-sportivo della riabilitazione. In particolare, il Dipartimento Riabilitazione Equestre ha pubblicato a suo tempo il Circuito Preparatorio di base nell'intento di favorire l'inizio di un possibile percorso verso l'agonismo dei cavalieri disabili.

Il Dipartimento Equitazione Paralimpica pertanto si mette a disposizione dei Comitati Regionali interessati a sviluppare iniziative personalizzate e/o implementare la programmazione in regione del Circuito Preparatorio di base.

INTERVENTI DI SUPPORTO AI CAVALIERI DI BASE: STAGES

I suddetti tecnici, in collaborazione con i comitati regionali, organizzeranno visite e/o stage sul territorio al fine di diffondere la disciplina e coordinare gli atleti verso l'attività di vertice.

Per il momento abbiamo una data certa a Somma Lombardo in previsione della partecipazione ai campionati italiani.

13/14 giugno: Somma Lombardo - Presenze federali: Tecnico

Le prossime date sono da concordare con i C.R. ed i loro referenti per la disciplina.

Nel 2017 il Campionato Italiano si terrà presso le strutture di Somma Lombardo, in contemporanea con lo CPEDI3* dall'16 al 18 giugno 2017.

COPPA ITALIA

Il circuito COPPA ITALIA PARADRESSAGE si svolgerà in concorsi di tipo "MANIFESTAZIONI DI INTERESSE FEDERALE" e verrà disputato su 5 Tappe composte da due giornate di gara ciascuna ed una Finale articolata su una giornata di gara (con la ripresa in programma nella prima giornata di tappa) con montepremi erogato dalla FISE.

Per poter accedere alla Finale è necessario aver partecipato, come binomio, ad almeno due Tappe.

La Finale si terrà in concomitanza con la Coppa delle Regioni Paradressage dal 11 al 12 novembre 2017.

Al seguente link il programma della Manifestazione

<http://www.fise.it/sport/dressage-paraolimpico/programmi-ep.html>

COPPA DELLE REGIONI E TROFEO PARADRESSAGE

La Coppa delle Regioni di Dressage Paralimpico si svolgerà su due giornate (sabato e domenica).

Verrà disputato il Trofeo Paradressage su una sola prova, la seconda in programma nella giornata di domenica.

Il programma completo sarà di prossima pubblicazione sul sito istituzionale.

In concomitanza con il concorso ippico Nazionale della Bagnaia, intitolato al Maestro Pavarotti, organizzeremo una gara/dimostrazione di Paradressage accompagnati dalle note di cantanti lirici di fama internazionale., con lo scopo di avvicinare pubblico e media, anche main stream, alla nostra disciplina ed atleti.

Verrà organizzata una manifestazione multidisciplinare di due/tre giorni all'interno della quale ci sarà la possibilità, per gli atleti delle diverse specialità, di approfittare di un'unica vetrina, conoscere e provare altre realtà, essere testimonial e mentor per chi si avvicina allo sport paralimpico. La manifestazione prevederà anche momenti ludici e di approfondimento sulle tematiche di sport e disabilità, attraverso il coinvolgimento di diversi stake holders e di scuole ed associazioni sul territorio. (presumibilmente al Mugello).

Stiamo lavorando su vari progetti anche rivolti ad altri settori dello sport paralimpico al fine di creare un movimento unitario e informato su tutte le reali possibilità che lo sport equestre può offrire.





Data Delibera **27/03/2017**

N. **235**

Dipartimento: **EQUITAZIONE PARALIMPICA**

**G.I.A. - Analisi delle Attività 2016 e previsioni tecniche ed economiche per l'anno 2017 -
Dipartimento Equitazione Paralimpica.**

IL CONSIGLIO FEDERALE 13/3/2017

VISTO l'art. 30 dello Statuto Federale;
CONSIDERATA l'attività svolta nell'anno 2016 ed il programma dell'attività nazionale ed internazionale per la stagione 2017, predisposto dal Responsabile e Selezionatore Luigi Ferdinando Acerbi;
PRESO ATTO del bilancio assegnato al Dipartimento Equitazione Paralimpica per l'anno 2017;

DELIBERA

il documento, allegato alla presente, inerente l'analisi delle attività 2016 e le previsioni tecniche ed economiche per l'anno 2017.

Segretario Generale

Dott. Simone Perillo

Presidente Federale

Avv. Marco Di Baofa

Denominazione Federazione

Federazione Italiana Sport Equestri

ANALISI delle ATTIVITA' 2016 e

PREVISIONI TECNICHE ed ECONOMICHE per l'ANNO 2017

1. PARTE PRIMA: ATTIVITA' INTERNAZIONALE

- 1.1 Federazione Internazionale
- 1.2 Incarichi membri italiani nell'ambito internazionale con BUDGET 2016
- 1.3 Risultati Internazionali 2016
- 1.4 Medagliere per nazioni eventi 2016
- 1.5 Programma manifestazioni internazionali 2017 con BUDGET 2017
- 1.6 Obiettivi tecnici stagione sportiva 2016/17
- 1.7 Eventi internazionali organizzati dalla Federazione autorizzati dalla IF 2016 e 2017
- 1.8 Organizzazione manifestazioni internazionali 2016 con BUDGET 2016

2. PARTE SECONDA: ATTIVITA' DI PREPARAZIONE PARALIMPICA ED ALTO LIVELLO

- 2.1 Stages di preparazione tecnico-agonistica svolti nell'anno 2016
- 2.2 Programma stages di preparazione tecnico-agonistica 2017 con BUDGET 2017

3. PARTE TERZA: ATLETI DI INTERESSE NAZIONALE

- 3.1 Atleti di Interesse Paralimpico per la stagione sportiva 2016/17
- 3.2 Atleti di Interesse Nazionale per la stagione sportiva 2016/17 con BUDGET 2017
- 3.3 Risultati attesi per la stagione sportiva 2016/17

4. PARTE QUARTA: ATTIVITA' NAZIONALE

- 4.1 Tesseramento
- 4.2 Affiliazioni
- 4.3 Campionati Italiani 2016
- 4.4 Programma Campionati Italiani e/o altre manifestazioni nazionali 2017 con BUDGET 2017

5. PARTE QUINTA: QUADRI TECNICI

- 5.1 Staff tecnico e sanitario stagione sportiva 2016/17 con BUDGET 2017
- 5.2 Classificatori internazionali

6. PARTE SESTA: FORMAZIONE QUADRI TECNICI, UFFICIALI di GARA, CLASSIFICATORI, ecc.

- 6.1 Corsi di formazione 2016
- 6.2 Programma corsi di formazione 2017 con BUDGET 2017

7. PARTE SETTIMA: PROMOZIONE

- 7.1 Iniziative promozionali 2016
- 7.2 Programmi promozionali 2017 con BUDGET 2017



PARTE PRIMA: ATTIVITA' INTERNAZIONALE

1.1 Indicare la **Federazione Internazionale (IF)** di riferimento e, qualora presente, la denominazione, il referente ed i contatti della Commissione/Sotto Comitato della IF competente per l'attività paralimpica.

Federazione Intern.le (IF) **F.E.I – Federation Equestre Internationale**

Commissione / Sottocomitato Attività paralimpica:

- ✓ **Bettina de Rham** - Director bettina.derham@fei.org
- ✓ **Laetitia Gilliéron** - Schedules, Qualifications, Post-Event & Committee Administrator - **Para-Equestrian Dressage, & Vaulting** laetitia.gillieron@fei.org
- ✓ **Chloe Harty Projects Administrator Dressage - Para-Equestrian Dressage, Reining & Vaulting** chloe.harty@fei.org
- ✓ **Anna Milne** - Schedules, Officials, Education, Committee & Projects Administrator Dressage, **Para-Equestrian Dressage & Reining** anna.milne@fei.org

Sito web **www.fei.org**

1.2 Indicare eventuali incarichi ricoperti da dirigenti, tecnici, medici, classificatori, atleti, giudici, arbitri, ecc. italiani all'interno della Federazione Internazionale competente e/o sue Commissioni/Comitati.

IF	Nome e Cognome	Incarico/qualifica	Contatto
FEI	Manuela BALDAN	Steward1° FEI ID10092526	manu.bd@alice.it
FEI	Antonio BRANCALEONE	Steward1° FEI ID10064463	Brancaleoneantonio@hotmail.com
FEI	Alessandra CESELLI	Steward 1°FEI ID10071453	ale.ceselli@libero.it
FEI	Katherine LUCHESCHI	Giudice 4*FEI ID10049609	katerinelucheschi@gmail.com
FEI	Nicoletta MILANESE	Giudice 4*FEI ID10053133	nicola@libero.it
FEI	Walter MILETO	Steward 1°FEI ID10077784	info@walt.it
FEI	Guya Milena MINA	Steward 1°FEI ID10110273	guyamma@gmail.com
FEI	Valeria NICOLIS	Steward 1°FEI ID10092525	valeria.nicolis@virgilio.it
FEI	Cristina SACCHI	Steward 1°FEI ID10052050	cry.sacchi@gmail.com
FEI	Maria TALIGNANI	Steward 1°FEI ID10119683	sebastianorolli@gmail.com
FEI	Gabriella VON ASBOTH	Giudice 4*FEI ID10052572	roncodiddiana@tin.it
FEI	Anna Maria VESCOVI	Steward 1°FEI ID10115535	Annamariavescovi1970@libero.it

BUDGET 2017 Indicare le spese previste per l'affiliazione alla IF, per la partecipazione dei componenti internazionali a riunioni/ congressi, per le licenze internazionali relative all'anno 2017

Natura della spesa	Riferimenti contabili	Spesa prevista
Quote di adesione ad organismi internazionali	Conto 1.01.02.03 – CEB034	€0.00

Spese componenti organismi internazionali	Conto 1.01.02.03 – CEB035	€ 0.00
Partecipazione a Congressi e Comitati	Conto 1.01.02.03 – CEB036	€0.00
Spese per Licenze	Conto 1.01.02.03 – CEB 121	€0.00
	Conto 1.01.02.03 – CEB...	€0.00
Totale	Conto 1.01.02.03	€0.00
		€

Note:

- i) Nel caso in cui le suddette spese fossero stata imputate su Conti diversi da quello indicato nel prospetto, indicare nel rigo in bianco il Conto utilizzato nella compilazione del Quadro analitico del Preventivo Economico relativo al Bilancio di Previsione 2017;
- ii) Indicare eventuali ulteriori CEB se utilizzati nella compilazione del documento previsionale di spesa 2017.

13 Risultati internazionali degli Atleti/Squadre Azzurri/e- Indicare i risultati sportivi ottenuti dagli Atleti azzurri convocati dalla Federazione in occasione delle manifestazioni internazionali svoltesi nel corso dell'anno 2016.

Atleta	Manifestazione	Gara/evento	Piazzamento su numero partecipanti (1°, 2°, 3°.../20 concorrenti)	Performance (tempo, misura, punti, ecc.)	Performance Atleta 1° classificato
Es. Mario GRASSI	IPC Athletics E. Ch.	100m T11	3°/20	11'27"	11'17"
Es. Mario GRASSI	IPC Athletics E. Ch.	200m T11	4°/20	23'16"	22'90"
Squadra Italiana	CPEDI3* Caselle di Sommacampagna (ITA)	Team Test	1°/2	439,923	/
Squadra Italiana	CPEDI3* Mannheim(GER)	Team Test	6°/9	415,530	424,730
Squadra Italiana	CPEDI3*Somma Lombardo (ITA)	Team Test	1°/4	442,779	/
Squadra Italiana	CPEDI3*Uberherrn(GER)	Team Test	1°/4	413,713	/
Squadra Italiana	Paralimpiadi Rio	Team Test	11°/14	411,669	453,306
Antonella CECILIA	CPEDI3* Caselle di Sommacampagna (ITA)	Grado 1 b Team Test	1°/3	68,400	/
"	"	Grado 1 b Individual Test	2°/3	67,989	74,080
"	"	Grado 1 b FreeStyle Test	2°/2	67,333	76,583
"	CPEDI3*Somma Lombardo (ITA)	Grado 1 b Individual Test	4°/4	61,954	68,793
"	"	Grado 1 b Team Test	1°/3	67,133	/
Silvia CIARROCCHI	CPEDI3*Somma Lombardo (ITA)	Grado 4 Individual Test	9°/9	59,325	70,754

Modello per la gestione delle Informazioni delle attività delle Federazioni/Discipline Sportive Paralimpiche

"	"	Grado 4 FreestyleTest	5°/7	66,00	72,500
"	"	Grado4 Team Test	7°/9	63.849	69,802
"	CPEDI3* Caselle di Sommacampagna (ITA)	Grado 4 Team Test	4°/5	65,556	69,524
"	"	Grado4 Indiv Te	5°/5	63,373	67,857
"	"	Grado4FreeStyle Test	3°/5	68,00	71,417
Alessio CORRADINI	CPEDI3* Caselle di Sommacampagna (ITA)	Grado 4 Team Test	2°/5	67,222	69,524
"	"	Grado 4 Individual Test	2°/5	67,817	67,857
"	"	Grado 4 FreeStyle Test	2°/5	70,250	71,417
"	CPEDI3* Mannheim(GER)	Grado 4 Team Test	12°/15	64,167	76,230
"	"	Grado 4 Individual Test	9°/14	61,667	75,516
Cavallo LEVINIA 10	CPEDI3*Somma Lombardo (ITA)	Grado 4 Team Test	4°/9	67,460	69,802
Cavallo David Brown	"	Grado 4 Team Test	5°/9	65,119	69,802
Alessio CORRADINI	"	Grado 4 Individual Test	4°/9	64,960	70,754
"	"	Grado 4 FreeStyle Test	4°/6	66,167	72,500
"	CPEDI3*Uberherrn(GER)	Grado 4 Team Test	4°/6	65,476	68,770
"	"	Grado 4 Individual Test	3°/6	67,103	68,770
"	"	Grado 4 FreeStyle Test	2°/6	72,166	74,00
Federico LUNGI	CPEDI3* Caselle di Sommacampagna (ITA)	Grado 3 Team Test	4°/5	64,211	69,342
		Grado 3 Individual Test	3°/5	61,585	69,675
		Grado 3 FreeStyle Test	3°/4	64,583	71,333
Sara MORGANTI	CPEDI3* Caselle di Sommacampagna (ITA)	Grado 1a Team Test	1°/7	77,609	/
Cavallo Royal Delight	"	Grado 1a Team Test	3°/7	70,217	77,609
Cavallo Ferdinand di Fonte Abeti	"	Grado 1a Individual Test	1°/7	78,623	/
Cavallo Royal Delight	"	Grado 1a Individual Test	2°/7	71,812	78,623
Cavallo Ferdinand di Fonte Abeti	"	Grado 1a	1°/5	79,417	/

Modello per la gestione delle informazioni delle attività delle Federazioni/Discipline Sportive Paralimpiche

Cavallo Royal Delight Cavallo Ferdinand di Fonte Abeti	CPEDI3* Mannheim(GER)	FreeStyle Test Grado Ia Team Test	1°/8	73,333	
Cavallo Royal Delight Cavallo Ferdinand di Fonte Abeti	"	Grado Ia Team Test	2°/8	71,377	73,333
Cavallo Royal Delight Cavallo Ferdinand di Fonte Abeti	"	Grado Ia Individual Test	2°/8	71,884	72,971
Cavallo Royal Delight Cavallo Ferdinand di Fonte Abeti	"	Grado Ia Individual Test	4°/8	70,580	72,971
Cavallo Royal Delight Cavallo Ferdinand di Fonte Abeti	"	Grado Ia FreeStyle Test	1°/7	76,600	/
Cavallo Royal Delight Cavallo Ferdinand di Fonte Abeti	CPEDI3*Somma Lombardo (ITA)	Grado Ia Team Test	1°/8	76,884	
Cavallo Royal Delight Cavallo Ferdinand di Fonte Abeti	"	Grado Ia Team Test	2°/8	72,754	76,884
Cavallo Royal Delight Cavallo Ferdinand di Fonte Abeti	"	Grado Ia Individual Test	1°/8	77,391	/
Cavallo Royal Delight Cavallo Ferdinand di Fonte Abeti	"	Grado Ia Individual Test	4°/8	70,145	77,391
Cavallo Royal Delight Cavallo Ferdinand di Fonte Abeti	"	Grado Ia FreeStyle Test	1°/7	75,00	/
Francesca SALVADE'	CPEDI3*Uberherrn(GER)	Grado Ia Team Test	3°/10	70,869	75,362
"	"	Grado Ia Individual Test	2°/10	69,710	74,130
"	"	Grado Ia FreeStyle Test	4°/7	69,666	77,166
"	CPEDI3* Caselle di Sommacampagna (ITA)	Grado 2Team Test	1°/4	69,755	/
"	"	Grado 2 Individual Test	1°/3	71,762	/
"	"	Grado2 FreeStyle Test	1°/3	72,00	/
"	CPEDI3* Mannheim(GER)	Grado 2Team Test	10°/20	66,324	71,569
"	"	Grado 2 Individual Test	9°/18	66,381	72,190
"	CPEDI3*Somma Lombardo (ITA)	Grado 2 Team Test	2°/7	71,618	72,549
"	"	Grado 2 Individual Test	2°/7	68,190	74,143
"	"	Grado2 FreeStyle Test	2°/6	68,250	72,250
"	CPEDI3*Uberherrn(GER)	Grado 2Team Test	4°/8	67,304	69,020

Modello per la gestione delle Informazioni delle attività delle Federazioni/Discipline Sportive Paralimpiche

"	"	Grado 2 Individual Test	2°/8	68,619	72,048
"	"	Grado2 FreeStyle Test	6°/7	67,583	76,333
"	Paralimpiadi Rio	Grado 2Team Test	9°/14	69,147	71,882
"	"	Grado 2 Individual Test	10°/13	67,343	73,400
Silvia VERATTI	CPEDI3* Caselle di Sommacampagna (ITA)	Grado 2Team Test	2°/4	67,402	69,755
"	CPEDI3* Mannheim(GER)	Grado 2Team Test	5°/18	69,608	71,569
"	"	Grado 2 Individual Test	7°/18	68,00	72,190
"	"	Grado2 FreeStyle Test	6°/7	70,450	75,800
"	CPEDI3*Somma Lombardo (ITA)	Grado 2Team Test	1°/7	72,549	/
"	"	Grado 2 Individual Test	1°/7	74,143	/
"	"	Grado2 FreeStyle Test	1°/6	72,250	/
"	CPEDI3*Uberherrn(GER)	Grado 2Team Test	1°/8	69,020	/
"	"	Grado 2 Individual Test	3°/8	68,190	72,048
"	"	Grado2 FreeStyle Test	2°/7	71,166	76,333
"	Paralimpiadi Rio	Grado 2Team Test	6°/14	69,353	71,882
"	"	Grado 2 Individual Test	8°/13	68,00	73,400
Ferdinando Luigi ACERBI	CPEDI3* Caselle di Sommacampagna (ITA)	Grado 1a FreeStyle	3°/5	69,333	79,417
"	CPEDI3* Mannheim(GER)	Grado 1aTeam Test	8°/8	60,870	73,333
"	"	Grado 1 a Individual Test	8°/8	65,435	72,971
"	"	Grado 1a FreeStyle	7°/7	66,100	76,600
"	CPEDI3*Somma Lombardo (ITA)	Grado 1 aTeam Test	4°/8	70,942	76,884
"	"	Grado 1 a Individual Test	2°/8	70,870	77,391
"	"	Grado 1a FreeStyle	2°/7	74,333	75,00
"	CPEDI3*Uberherrn(GER)	Grado 1aTeam Test	6°/10	68.478	75,362
"	"	Grado 1 a Individual Test	7°/10	66,304	74,130
"	"	Grado 1a FreeStyle	7°/7	64,916	77,166

"	Paralimpiadi Rio	Grado 1aTeam Test	11°/18	70,00	77,522
"	"	Grado 1 a Individual Test	15°/18	67,826	78,217
Erica BAROZZI	CPEDI3* Caselle di Sommacampagna (ITA)	Grado 3Team Test	5°/5	63,333	69,675
"	"	Grado 3 Individual Test	5°/5	58,333	69,675
"	"	Grado 3 FreeStyle	4°/4	57,333	71,333
"	CPEDI3*Somma Lombardo (ITA)	Grado 3Team Test	7°/8	62,061	71,491
"	"	Grado 3 Individual Test	8°/8	56,911	72,439
"	"	Grado 3 FreeStyle	7°/7	64,083	75,3334

1.4 Per ciascun evento internazionale (Giochi Paralimpici, Campionati Mondiali e/o Campionati Europei) svoltosi nell'anno 2016 ed al quale hanno preso parte le rappresentative nazionali, **allegare il Medagliere per Nazioni** e/o indicare i dati nella tabella sottostante. In particolare, indicare gli NPC classificatisi ai primi 3 posti del Ranking per nazioni; la posizione ottenuta dall'ITALIA; le nazioni classificatesi immediatamente prima e dopo l'ITALIA; il numero complessivo di nazioni partecipanti e il numero di nazioni a medaglia.

***Vedere schema allegato – "G.I.A. Medagliere Paralimpiadi Rio 2016"**

Evento:	
Posizione	Nazione
1	
2	
3	
	ITALIA
n. nazioni partecipanti	
n. nazioni a medaglia	

1.5 Indicare gli eventi di livello internazionale (Campionati Mondiali, Campionati Europei, World e European Cup, Tornei internazionali, ecc.) ai quali prenderanno parte le Rappresentative nazionali nel corso del 2017.

Evento	Luogo di svolgimento	Data	Discipline/ specialità	n. Atleti/ Guide	n. Tecnici	Altro personale	Spesa prevista
CPEDI 3*	DEAUVILLE (FRA)	30 marzo /02 aprile 2017	Paradressage	5	1	1 vet	€12.050,00
CPEDI 3*	SOMMA LOMBARDO	16/19 giugno 2017	Paradressage	6	1	1 vet 1 fisio u	€11.340,00



Modello per la gestione delle Informazioni delle attività delle Federazioni/Discipline Sportive Paralimpiche

	(ITA)					1 fisio c	
CPEDI 3*	UBERHERRN (GER)	07/09 luglio 2017	Paradressage	4	1	1 vet	€8.950,00
CPEDI 3*	GOTEBORG (SWE)	22/27 agosto 2017	Paradressage	4	1	1 vet 1 fisio u 1 fisio 1 allenatore mentale	€29.110,00
totale							€61.450,00

Nota: Le convocazioni disposte dalla Federazione per la partecipazione ad eventi internazionali, unitamente ai risultati ufficiali, devono essere inviate in copia all'Ufficio di Preparazione Paralimpica: sport@comitatoparalimpico.it

1.6 Fornire una sintetica descrizione della posizione attuale dell'Italia nel panorama internazionale ed indicare gli obiettivi prefissati per la stagione agonistica 2016/17.

Alla fine del 2016 la **Ranking List Mondiale** vedeva la squadra italiana in 2° posizione.

L'obiettivo per il 2017 è di presentare una squadra che si classifichi nelle prime posizioni nei **Campionati Europei di Goteburg (SWE)**, e di rimanere nelle prime 3 posizioni della Ranking List Mondiale a Squadre.

I binomi attualmente qualificati secondo i criteri FEI sono 10.

BUDGET 2017: Indicare le spese previste per la partecipazione delle Rappresentative nazionali ad eventi internazionali nel corso dell'anno 2017 finalizzati alla preparazione paralimpica ed all'alto livello		
Natura della spesa	Riferimenti contabili	Spesa prevista
Spese trasferta e soggiorno	Conto 1.01.01.01.01 – CEB 001	€
	Conto 1.01.01.02.01 – CEB 001	€
	Conto 1.01.03.01.01 – CEB 001	€ 26.170,00
Indennità, diarie e rimborsi	Conto 1.01.01.01.01 – CEB 002	€
	Conto 1.01.01.02.01 – CEB 002	€
	Conto 1.01.03.01.01 – CEB 002	€ 600,00
Compensi per staff tecnico ⁽¹⁾	Conto 1.01.01.01.01 - CEB 003	€
	Conto 1.01.01.02.01 – CEB 003	€
	Conto 1.01.03.01.01 - CEB 003	€ -
Compensi per staff sanitario ⁽²⁾	Conto 1.01.01.01.01 - CEB 004	€
	Conto 1.01.01.02.01 – CEB 004	€
	Conto 1.01.03.01.01 - CEB 004	€ 17.500,00
Acquisto materiale sportivo	Conto 1.01.01.01.01 – CEB 005	€
	Conto 1.01.01.02.01 – CEB 005	€
	Conto 1.01.03.01.01 – CEB 005	€ 12.000,00
Spese mediche	Conto 1.01.01.01.01 – CEB 006	€
	Conto 1.01.01.02.01 – CEB 006	€
	Conto 1.01.03.01.01 – CEB 006	€ 500,00
Noleggio materiale tecnico-sportivo	Conto 1.01.01.01.01 – CEB 010	€

attrezzature, impianti, etc.	Conto 1.01.01.02.01 – CEB 010	€
	Conto 1.01.03.01.01 – CEB 010	€ 750,00
Quote di iscrizione	Conto 1.01.01.01.01 – CEB 012	€
	Conto 1.01.01.02.01 – CEB 012	€
	Conto 1.01.03.01.01 – CEB 012	€ 6.400,00
Trasporto e facchinaggio	Conto 1.01.01.01.01 – CEB 015	€
	Conto 1.01.01.02.01 – CEB 015	€
	Conto 1.01.03.01.01 – CEB 015	€
Acquisto materiale di consumo	Conto 1.01.01.01.01 – CEB 018	€
	Conto 1.01.01.02.01 – CEB 018	€
	Conto 1.01.03.01.01 – CEB 018	€
Premi di Classifica	Conto 1.01.01.01.01 – CEB...	€
	Conto 1.01.01.02.01 – CEB ...	€
	Conto 1.01.03.01.01 – CEB 007	€ 3.500,00
.....	Conto 1.01.01.01.01 – CEB...	€
	Conto 1.01.01.02.01 – CEB ...	€
	Conto 1.01.03.01.01 – CEB...	€
Totale	Conto 1.01.01.01.01	€
	Conto 1.01.01.02.01	€
	Conto 1.01.03.01.01	€ 67.420,00

Note

- i) Le FSP/DSP soggette esclusivamente alla vigilanza del CIP, dovrebbero imputare le spese per la partecipazione delle rappresentative nazionali ad eventi internazionali finalizzati alla preparazione/qualificazione paralimpica ed all'alto livello sul Conto 1.01.01.01 (*attività naz.le/int.le di PP e AL*), mentre le spese per la partecipazione delle rappresentative nazionali delle discipline non inserite nel programma ufficiale dei Giochi Paralimpici sul Conto 1.01.01.02 (*attività rappresentative nazionali*). Al fine di una maggiore coerenza tra i documenti contabili ed i programmi di attività indicati, il prospetto suddetto dovrà essere compilato coerentemente agli importi iscritti nel Quadro analitico del Preventivo economico per i diversi Conti.
- ii) Le FSP/DSP che svolgono sia attività olimpica che paralimpica e soggette pertanto alla vigilanza del CONI e del CIP, dovranno iscrivere le spese per la partecipazione delle rappresentative nazionali ad eventi internazionali sul Conto 1.01.03.01 (*attività naz.le/int.le di PP*).
- iii) (1) Le spese relative al pagamento delle indennità giornaliere ai componenti lo staff tecnico convocato agli eventi di cui al punto 1.5 dovranno essere inserite nel prospetto di budget suindicato, mentre quelle relative ai compensi contrattuali dovranno essere imputate nel prospetto di budget di cui alla Parte Quinta; (2) le spese relative al pagamento delle indennità giornaliere ai componenti lo staff medico convocato agli eventi di cui al punto 1.5 dovranno essere inserite nel prospetto di budget suindicato, mentre quelle relative ad eventuali compensi contrattuali dovranno essere imputate nel prospetto di budget di cui alla Parte Quinta.
- iv) Indicare eventuali ulteriori CEB se utilizzati nella compilazione del Quadro analitico del Preventivo Economico relativo al Bilancio di Previsione 2017.



4.7 Indicare gli eventi internazionali organizzati dalla Federazione sul territorio nazionale e autorizzati dalla IF competente per l'anno 2016.

Evento	IF competente	Data	Luogo
CPEDI 3*	FEI	10/13 marzo 2016	Caselle di Sommacampagna (ITA)
CPEDI 3*	FEI	16/19 giugno 2016	Somma Lombardo (ITA)

4.7 Indicare gli eventi internazionali organizzati dalla Federazione sul territorio nazionale e autorizzati dalla IF competente per l'anno 2017.

Evento	IF competente	Data	Luogo	Spesa prevista
CPEDI 3*	FEI	15/06/2017	Somma Lombardo (ITA)	€ 3.000,00

BUDGET 2017 Indicare le spese (al netto delle presunte entrate) a carico del Bilancio 2017 per l'organizzazione di manifestazioni internazionali per l'anno 2017

Natura della spesa	Riferimenti contabili	Spesa prevista
Spese trasferta e soggiorno	Conto 1.01.02.01 – CEB 001	€-
	Conto 1.01.04.01 – CEB 001	€
Indennità, diarie e rimborsi	Conto 1.01.02.01 – CEB 002	€-
	Conto 1.01.04.01 – CEB 002	€
Premi di classifica	Conto 1.01.02.01 – CEB 007	€-
	Conto 1.01.04.01 – CEB 007	€-
Coppe e Medaglie	Conto 1.01.02.01 – CEB 011	€-
	Conto 1.01.04.01 – CEB 011	€
Trasporto e facchinaggio	Conto 1.01.02.01 – CEB 015	€-
	Conto 1.01.04.01 – CEB 015	€-
Contributi a Comitati Org.ri	Conto 1.01.02.01 – CEB 028	€-
	Conto 1.01.04.01 – CEB 028	€
Ass.za medica e antidoping	Conto 1.01.02.01 – CEB 031	€-
	Conto 1.01.04.01 – CEB 031	€-
Spese per pubblicità, promozione, marketing	Conto 1.01.02.01 – CEB 033	€-
	Conto 1.01.04.01 – CEB 033	€-
.....	Conto 1.01.02.01 – CEB ...	€-
.....	Conto 1.01.04.01 – CEB ...	€
.....	Conto 1.01.02.01 – CEB ...	€
.....	Conto 1.01.04.01 – CEB ...	€
Totale	Conto 1.01.02.01	€
	Conto 1.01.04.01	€

Note

- i) Le FSP/DSP riconosciute esclusivamente dal CIP iscrivono le spese per l'organizzazione di manifestazioni internazionali nel Conto 1.01.02.01 (*Organizzazione manifestazioni sportive internazionali*). Le FSP/DSP interessate dovranno pertanto indicare le spese per l'organizzazione di manifestazioni paralimpiche di livello internazionale nel presente prospetto mentre le spese per l'organizzazione di manifestazioni paralimpiche di livello nazionale nel prospetto di Budget di cui alla Parte Quarta.
- ii) Le FSP/DSP che svolgono sia attività olimpica che paralimpica e soggette pertanto alla vigilanza del CONI e del CIP iscrivono le spese per l'organizzazione di manifestazioni internazionali paralimpiche nel Conto 1.01.04 (*Attività Sportiva Paralimpica*). Le FSP/DSP interessate dovranno pertanto indicare le spese presunte per l'organizzazione di manifestazioni paralimpiche di livello internazionale nel presente prospetto mentre le spese per l'organizzazione di manifestazioni paralimpiche di livello nazionale nel prospetto di Budget di cui alla Parte Quarta. L'importo totale (prospetto di budget 1.7 + prospetto di budget 4.4) per centro di costo (CEB) dovrà pertanto corrispondere a quanto indicato sul Conto 1.01.04.01 del Quadro analitico del Preventivo Economico del Bilancio di Previsione 2017.
- iii) Indicare eventuali ulteriori CEB se utilizzati nella compilazione del Quadro analitico del Preventivo Economico relativo al Bilancio di Previsione 2017.

PARTE SECONDA – LE ATTIVITA' DI PREPARAZIONE PARALIMPICA e DI ALTO LIVELLO

2.2 Elencare gli stages di preparazione tecnico-agonistica svolti in Italia e/o all'estero nel corso del 2016 per ciascuna disciplina/specialità.

Luogo di svolgimento	Discipline/ specialità	Durata (n. gg.)	n. Atleti/Guide convocati	n. Tecnici convocati	Altro personale convocato
4/7 febbraio Long List Rio Preparazione per il freestyle	Paradressage	2	10	1 tecnico	
19/20/21 febbraio 8 invitati Bologna (GESE Coppa Italia)	Paradressage	3	10	1 tecnico	
9/10 marzo Long List Rio Caselle di Sommacampagna	Paradressage	2	10	1 tecnico	
22/25 aprile Coppa Italia Alessandria	Paradressage	2	8	1 tecnico	
3/4 maggio Mannheim	Paradressage	2	5	1 tecnico	1 vet 1 massoterapista cav. 1 fisio umano
1/5 giugno stage Terre Brune (inserito dopo) Long List Rio	Paradressage	5	5	1 tecnico	
13/16 giugno Lurate Caccivio Long List Rio	Paradressage	4	5	1 tecnico	
15/16 giugno Long List Rio Somma Lombardo (CPEDI)	Paradressage	2	6	1 tecnico	1 vet 1 massoterapista cav. 1 fisio umano
6 luglio Uberherrn	Paradressage	1	5	1 tecnico	1 vet 1 fisio
25/29 luglio Terre Brune Long List Rio	Paradressage	5	6	1 tecnico	1 vet 1 massoterapista cav. 1 fisio
20/26 agosto Il Mugello Riding Club Short List Rio	Paradressage	6	6	1 tecnico	1 vet 1 massoterapista cav. 1 fisio

Modello per la gestione delle Informazioni delle attività delle Federazioni/Discipline Sportive Paralimpiche

5/10 settembre Squadra Paralimpica Rio 2016	Paradressage	5	4	1 tecnico	1 vet 1 massoterapista cav. 1 fisio
12 novembre Torino	Paradressage	1	1	1 tecnico	/
14 novembre Tregnago/Bologna	Paradressage	1	1	1 tecnico	/
2 dicembre Coppa delle Regioni Paradressage-Pontedera	Paradressage	1	5	1 tecnico	/

2.2 Indicare gli stages di preparazione tecnico-agonistica programmati in Italia e/o all'estero per l'anno 2017 per ciascuna disciplina/specialità.

Luogo di svolgimento	Discipline/ specialità	Durata (n. gg.)	n. Atleti/Guide convocati	n. Tecnici convocati	Altro personale convocato	Spesa prevista
02/03 maggio <i>Luogo da definire</i>	Paradressage	2	open	1 tecnico	/	€ 0,00
14/15 giugno Somma Lombardo (ITA)	Paradressage	2	open	1 tecnico	/	€ 0,00
10/16 agosto Il Mugello(ITA)	Paradressage	7	Long list CH- EUROPEI	1 tecnico	/	€ 5.800,00
Luglio/agosto <i>Diversi stage one to one</i>	Paradressage	Diversi	open	1 tecnico	/	€ 0,00
14/15 ottobre <i>Luogo da definire</i>	Paradressage	2	open	1 tecnico	/	€ 0,00
totale						€ 5.800,00

Nota: Le convocazioni disposte dalla Federazione per la partecipazione a raduni/stages di preparazione collegiale e/o individuale degli Atleti, devono essere inviate in copia all'Ufficio di Preparazione Paralimpica: sport@comitatoparalimpico.it

BUDGET 2017 Indicare le spese previste per l'organizzazione degli stages di preparazione paralimpica e/o di alto livello in programma per l'anno 2017.

Natura della spesa	Riferimenti contabili	Spesa prevista
	Conto 1.01.01.01.02 – CEB 001	€
Spese trasferta e soggiorno	Conto 1.01.01.02.02 – CEB 001	€
	Conto 1.01.03.01.02 – CEB 001	€ 26.283,34
	Conto 1.01.01.01.02 – CEB 002	€
Indennità, diarie e rimborsi	Conto 1.01.01.02.02 – CEB 002	€
	Conto 1.01.03.01.02 – CEB 002	€-
	Conto 1.01.01.01.02 – CEB 003	€
Compensi per staff tecnico	Conto 1.01.01.02.02 – CEB 003	€
	Conto 1.01.03.01.02 – CEB 003	€
	Conto 1.01.01.01.02 – CEB 004	€
Compensi per staff medico	Conto 1.01.01.02.02 – CEB 004	€
	Conto 1.01.03.01.02 – CEB 004	€
	Conto 1.01.01.01.02 – CEB 005	€
Acquisto materiale sportivo	Conto 1.01.01.02.02 – CEB 005	€
	Conto 1.01.03.01.02 – CEB 005	€
	Conto 1.01.01.01.02 – CEB 006	€
Spese mediche	Conto 1.01.01.02.02 – CEB 006	€
	Conto 1.01.03.01.02 – CEB 006	€
	Conto 1.01.01.01.02 – CEB 010	€
Noleggio materiale tecnico-sportivo attrezzature, impianti, etc.	Conto 1.01.01.02.02 – CEB 010	€
	Conto 1.01.03.01.02 – CEB 010	€
	Conto 1.01.01.01.02 – CEB 015	€
Trasporto e facchinaggio	Conto 1.01.01.02.02 – CEB 015	€
	Conto 1.01.03.01.02 – CEB 015	€
	Conto 1.01.01.01.02 – CEB 018	€
Acquisto materiale di consumo	Conto 1.01.01.02.02 – CEB 018	€
	Conto 1.01.03.01.02 – CEB 018	€
	Conto 1.01.01.01.02 – CEB ...	€
.....	Conto 1.01.01.02.02 – CEB ...	€
	Conto 1.01.03.01.02 – CEB ...	€
	Conto 1.01.01.01.02 – CEB ...	€
.....	Conto 1.01.01.02.02 – CEB ...	€
	Conto 1.01.03.01.02 – CEB ...	€
	Conto 1.01.01.01.02	€
Totale	Conto 1.01.01.02.02	€
	Conto 1.01.03.01.02	€ 26.283,34

Note:

- i) Le FSP soggette esclusivamente alla vigilanza del CIP, dovrebbero imputare le spese per l'organizzazione degli stages finalizzati alla preparazione paralimpica ed all' alto livello sul Conto 1.01.01.01.02 (*allenamenti e stages di PP e AL*), mentre le spese per l'organizzazione degli stages di preparazione tecnico-agonistica delle discipline non inserite nel programma ufficiale dei Giochi Paralimpici sul Conto 1.01.01.02.02 (*attività rappresentative nazionali*). Al fine di una maggiore coerenza tra i documenti contabili ed i programmi di attività indicati, il prospetto suddetto dovrà essere compilato coerentemente agli importi iscritti nel Quadro analitico del Preventivo economico per i diversi Conti.
- ii) Le FSP/DSP che svolgono sia attività olimpica che paralimpica e soggette pertanto alla vigilanza del CONI e del CIP, dovranno iscrivere le spese per l'organizzazione degli stages di preparazione paralimpica ed alto livello sul Conto 1.01.03.01.02 (*allenamenti e stages di PP*).
- iii) (1) Imputare le spese relative al pagamento delle indennità giornaliere ai componenti lo staff tecnico convocati per raduni/stage di cui al punto 2.2 nel presente prospetto; (2) Imputare le spese relative al pagamento delle indennità giornaliere ai componenti lo staff sanitario convocati per i raduni/stage di cui al punto 2.2 nel presente prospetto. Le spese relative ai compensi contrattuali dovranno essere imputate nel prospetto di Budget di cui alla successiva Parte Quinta.
- iv) Indicare eventuali ulteriori CEB se previsti nei documenti contabili del Bilancio di Previsione 2017.

PARTE TERZA: ATLETI DI INTERESSE NAZIONALE e PARALIMPICO

3.1 Elencare gli Atleti di Interesse Paralimpico (Atleti che hanno concrete possibilità di qualificarsi per i Giochi Paralimpici e che partecipano ai programmi federali di preparazione paralimpica in vista di Pyeong Chang 2018 e Tokyo 2020 per la stagione sportiva 2016/17 per ciascuna disciplina/squadra. **ATLETI DI LIVELLO INTERNAZIONALE**

Nome e Cognome	anno di nascita	Cat.	Società sportiva	Specialità	Prestazioni di rilievo ottenute*
<i>Es. Mario GRASSI</i>	<i>1980</i>	<i>T11</i>	<i>ASD SportClub Roma</i>	<i>100m</i> <i>200m</i>	<i>LONDRA 2012: 3. 100m T11 11'17"</i> <i>CM2015:2. 100m T11 11'20";</i> <i>LONDRA 2012: 200m T11 23'16"</i> <i>CM2015: 5. 200m T11 23'80"</i>
Antonella	1961	Grado 2 (ex 1b)	TERRE BRUNE	Paradressage	Vedi pp3/4
Silvia CIARROCCHI	1985	Grado 5 (ex 4)	CIRCOLO IPPICO CORTE SGRIFONA	Paradressage	Vedi pp3/4
Alessio	1982	Grado 5 (ex 4)	C.I.CORTE	Paradressage	Vedi pp3/4
Sara MORGANTI	1976	Grado 1 (ex 1a)	TERRE BRUNE	Paradressage	Vedi pp3/4
Francesca	1989	Grado 3 (ex 2)	SCUDERIA C.&G.	Paradressage	Vedi pp3/4
Silvia VERATTI	1961	Grado 2 (ex 1b)	C.I. Lombardo	Paradressage	Vedi pp3/4

(*indicare in ordine: manifestazione, piazzamento, evento, categoria, performance)

3.1.1. Il suddetto elenco è stato deliberato dal Consiglio Federale in data

3.1.2 Fornire una sintetica descrizione dei risultati agonistici attesi riferendosi a questo gruppo di atleti/squadre per l'anno 2017.

L'obiettivo più importante è pianificare una crescita tecnica nei cavalieri (visto l'introduzione di nuovi grafici più tecnicamente impegnativi) e di ricostruire un parco cavalli di qualità. Il 2017 è un anno di transizione e deve essere inteso di preparazione per i Campionati Mondiali del 2018, campionati che sono qualificanti per i Giochi Olimpici di Tokyo 2020.

3.2 Elencare gli Atleti considerati dalla Federazione di Interesse Nazionale per la stagione sportiva 2016/17 per ciascuna disciplina/squadra. **ATLETI DI LIVELLO NAZIONALE**

Nome e Cognome	anno di nascita	Cat.	Società sportiva	Specialità	Prestazioni di rilievo ottenute*
<i>Es. Mario GRASSI</i>	<i>1980</i>	<i>T11</i>	<i>ASD SportClub Roma</i>	<i>100m</i> <i>200m</i>	<i>LONDRA 2012: 3. 100m T11 11'17"</i> <i>CM2015:2. 100m T11 11'20";</i> <i>LONDRA 2012: 200m T11 23'16"</i> <i>CM2015: 5. 200m T11 23'80"</i>
Federico LUNGHI	1978	Grado 3	C.E. LURATESE	Paradressage	Vedi pp3/4
Elisa PLEBANI	1986	Grado 1	A.G.R.E.S. O.N.L.U.S.	Paradressage	Vedi pp3/4
Elisabetta ZODO	1976	Grado 1	A.G.R.E.S. O.N.L.U.S.	Paradressage	Vedi pp3/4
Erica BAROZZI	1983	Grado 3	C.I.LA PINETA	Paradressage	Vedi pp3/4

(*indicare in ordine: manifestazione, piazzamento, evento, categoria, performance)



Il suddetto elenco è stato deliberato dal Consiglio Federale in data

Fornire una sintetica descrizione dei risultati agonistici attesi riferendosi a questi gruppo di atleti/squadre per l'anno 2017.

La FEI ha aumentato i requisiti minimi passando da un 60% ad un 62%. La fascia B comprende, in questo momento solo 4 binomi. L'obiettivo è di aggiungere almeno due cavalieri a questa fascia e, possibilmente, far acquisire a due cavalieri il punteggio necessario per salire in fascia A.

BUDGET 2017: indicare eventuali interventi programmati a favore degli Atleti di Interesse Paralimpico e/o Nazionale.

Natura della spesa	Riferimenti contabili*	Spesa prevista
	Conto 1.01.01.01.05 – CEB 006	€
Spese mediche	Conto 1.01.01.02.05 – CEB 006	€
	Conto 1.01.03.01.05 – CEB 006	€
	Conto 1.01.01.01.05 – CEB 026	€
Tutela sanitaria	Conto 1.01.01.02.05 - CEB 026	€
	Conto 1.01.03.01.05 – CEB 026	€
	Conto 1.01.01.01.05 – CEB 019	€
Tutela assicurativa	Conto 1.01.01.02.05 – CEB 019	€
	Conto 1.01.03.01.05 – CEB 019	€
	Conto 1.01.01.01.05 – CEB 021	€
Borse di Studio	Conto 1.01.01.02.05 – CEB 021	€
	Conto 1.01.03.01.05 – CEB 021	€
	Conto 1.01.01.01.05 – CEB 022	€
Contributi erogati ad atleti	Conto 1.01.01.02.05 – CEB 022	€
	Conto 1.01.03.01.05 – CEB 022	€ 42.400,00
	Conto 1.01.01.01.05 – CEB ...	€
.....	Conto 1.01.01.02.05 – CEB ...	€
	Conto 1.01.03.01.05 – CEB ...	€
	Conto 1.01.01.01.05	€
Totale	Conto 1.01.01.02.05	€
	Conto 1.01.03.01.05	€ 42.400,00

Note

- i) Indicare eventuali ulteriori CEB, se previsti nei documenti contabili del Bilancio di Previsione 2017.



PARTE QUARTA: ATTIVITA' NAZIONALE

Indicare il numero degli **Atleti tesserati** (compresi Atleti Guida, Piloti, ecc.) a chiusura della stagione 2016, distinto per regione di appartenenza e disabilità.

Regione	Atleti tesserati*							
	HF	Donne			Uomini			
		NV	ID	S	HF	NV	ID	S
Abruzzo	1				1			
Basilicata	0				0			
Calabria	0				0			
Campania	3				2			
Emilia Romagna	8				7			
Friuli Venezia Giulia	1				1			
Lazio	13				7			
Liguria	1				0			
Lombardia	12				10			
Marche	2				0			
Molise	0				1			
Piemonte	18				6			
Puglia	0				2			
Sardegna	3				0			
Sicilia	0				3			
Toscana	15				9			
Trentino Alto Adige	1				0			
Umbria	1				0			
Valle d'Aosta	1				2			
Veneto	2				4			
totale	82				55			

*HF= Atleti con disabilità fisica; NV= Atleti con disabilità visiva; ID= Atleti con disabilità intellettiva; S= atleti sordi)

I suddetti dati sono stati rilevati in data 31/12/2016

4.1.3 Indicare, ove possibile, il numero di **tesserati Atleti** per le differenti tipologie di handicap

Regione	Atleti Tesserati					
	Amputati	Cerebrolesi	Para/tetra	Altro	Ipovedenti	Ciechi
Abruzzo						
Basilicata						
Calabria						
Campania						
Emilia Romagna						
Friuli Venezia Giulia						
Lazio						
Liguria						
Lombardia						
Marche						
Molise						
Piemonte						
Puglia						
Sardegna						
Sicilia						
Toscana						
Trentino Alto Adige						
Umbria						
Valle d'Aosta						
Veneto						
totale						

4.2 Indicare il numero delle **società sportive** che hanno atleti paralimpici tesserati a chiusura della stagione 2016, distinto per regione di appartenenza.

Regione	N. Società Sportive Affiliate*
Abruzzo	3
Basilicata	0
Calabria	0
Campania	15
Emilia Romagna	8
Friuli Venezia Giulia	2
Lazio	15
Liguria	1
Lombardia	17
Marche	2
Molise	1
Piemonte	10
Puglia	3
Sardegna	3
Sicilia	5
Toscana	14
Trentino Alto Adige	1
Umbria	1
Valle d'Aosta	9
Veneto	9
totale	119

I suddetti dati (n. società sportive) sono stati rilevati in data 31/12/2016

3.3 Elencare i Campionati Italiani Assoluti, Giovanili, di Società, ecc. ed altre manifestazioni di carattere nazionale (es. Coppa Italia) svoltisi nell'anno 2016 ed allegare copia dei Risultati Ufficiali.

Evento*	Specialità Categoria/Serie	Luogo*	Data*	n. Atleti partecipanti*		n. Soc.Sportive* Partecipanti
				maschi	femmine	
CH-ITA Esordienti/tecnico/freestyle	Paradressage	Casorate Sempione (Va)	16-19 giugno 2016	4	9	12
Coppa Italia 1 tappa	Paradressage	San Lazzaro di Savena (BO)	20-21 febbraio 2016	10	12	8
Coppa Italia 2 tappa	Paradressage	Roma	26-27 marzo 2016	4	1	3
Coppa Italia 3 tappa	Paradressage	Pontedera (PI)	9-10 aprile 2016	6	6	4
Coppa delle Regioni	Paradressage	Pontedera (PI)	2-3 dicembre 2016	3	12	12
Coppa Italia Finale	Paradressage	Pontedera (PI)	2-4 dicembre 2016	2	3	4

4.4 Elencare i Campionati Italiani Assoluti, Giovanili, di Società, ecc. ed altre manifestazioni di carattere nazionale (es. Coppa Italia) in programma per l'anno 2017.

Evento	Specialità/Categoria /Serie	Luogo	Data	Spesa Prevista
1° TAPPA Coppa Italia	Paradressage	G.E.S.E.	11/12 febbraio	€ 0,00
2° TAPPA Coppa Italia	Paradressage	Scuderie della Malaspina – Ornago (MB)	23/25 aprile	€ 0,00
3° TAPPA Coppa Italia	Paradressage	Casale San Nicola – Roma-	20/21 maggio	€ 0,00
4° TAPPA Coppa Italia	Paradressage	GEB- Riding Club di Casorate - (VA)	14/17 giugno	€ 0,00
5° TAPPA Coppa Italia	Paradressage	Horses le Lame Montefalco (PG)	9/10 settembre	€ 0,00
Finale Coppa Italia	Paradressage	Bando	11/12 novembre	€ 1.500,00
CH - Italiano	Paradressage	GEB- Riding Club di Casorate- (VA)	14/17 giugno	€ 3.500,00
Coppa delle Regioni	Paradressage	Bando	11/12 novembre	€ 0,00

* per i Campionati Italiani degli sport di squadra indicare data di inizio e fine campionato

Nota: Tutti i campi indicati con (*) sono obbligatori.

Budget 2017 Indicare le spese previste per l'organizzazione di manifestazioni sportive nazionali per l'anno 2017

Natura della spesa	Riferimenti contabili	Spesa prevista
	Conto 1.01.02.02 – CEB 001	€
Spese di trasferta e soggiorno	Conto 1.01.04.01 – CEB 001	€ 1.000,00
	Conto 1.01.02.02 – CEB 002	€
Indennità, diarie e rimborsi forf.ri	Conto 1.01.04.01 – CEB 002	€ 960,00
	Conto 1.01.02.02 – CEB 005	€
Acquisto materiale sportivo	Conto 1.01.04.01 – CEB 005	€
	Conto 1.01.02.02 – CEB 010	€
Noleggio	Conto 1.01.04.01 – CEB 010	€
	Conto 1.01.02.02 – CEB 011	€
Coppe e medaglie	Conto 1.01.04.01 – CEB 011	€ 3.500,00
	Conto 1.01.02.02 – CEB 013	€
Spese per ufficiali di gara, arbitri, etc.	Conto 1.01.04.01 – CEB 013	€
	Conto 1.01.02.02 – CEB 028	€
Contributi a Comitati Organizzatori	Conto 1.01.04.01 – CEB 028	€ 22.000,00
	Conto 1.01.02.02 – CEB 045	€
Produzione, diffusione e diritti trasmissione televisiva	Conto 1.01.04.01 – CEB 045	€
.....	Conto 1.01.02.02 – CEB ...	€
.....	Conto 1.01.04.01 – CEB ...	€
.....	Conto 1.01.02.02 – CEB ...	€
.....	Conto 1.01.04.01 – CEB ...	€
	Conto 1.01.02.02	€
Totale	Conto 1.01.04.01	€ 27.460,00

Note:

- i) Come specificato nelle Note di cui al prospetto relativo alla Parte Prima (Attività internazionale), punto 7 (spese per l'organizzazione di manifestazioni di livello internazionale), le FSP/DSP riconosciute dal CIP e dal CONI, iscrivono le spese per l'organizzazione di manifestazioni paralimpiche di livello nazionale ed internazionale nel medesimo Conto 1.01.04.01 (*Organizzazione manifestazioni paralimpiche nazionali ed internazionali*). Pertanto le FSP/DSP interessate dovranno pertanto indicare nel presente prospetto per ogni CEB, le spese per l'organizzazione di manifestazioni paralimpiche di livello nazionale per differenza tra quanto indicato nel Conto 1.01.04.01 del Quadro Analitico del Preventivo economico del Bilancio 2017 e le spese indicate nel prospetto di Budget di cui alla precedente Parte Prima, punto 7.
- ii) Indicare eventuali ulteriori CEB se previsti nei documenti contabili del Bilancio di Previsione 2017.



Data Delibera **27/03/2017**

N. **236**

Dipartimento: **EQUITAZIONE PARALIMPICA**

Sottoscrizione contratto per incarico tecnico sportivo con il Sig. Luigi Ferdinando Acerbi.

IL CONSIGLIO FEDERALE

- VISTO** l'art. 30 dello Statuto Federale;
- VISTA** la delibera n.200 del Consiglio Federale del 13 marzo u.s. in cui sono state nominate le Figure Tecnico-Sportive del Dipartimento Equitazione Paralimpica settore Dressage per l'anno 2017;
- CONSIDERATO** che al Sig. Luigi Ferdinando Acerbi è stato affidato l'incarico di Responsabile e Selezionatore;
- TENUTO CONTO** che il Sig. Acerbi, nello svolgimento dell'incarico conferitogli, seleziona i binomi per i Campionati Europei, visiona i binomi nelle gare di interesse federale, programma stages per i binomi in preparazione ai Campionati Europei;
- RITENUTO OPPORTUNO** corrispondere al Sig. Acerbi un compenso annuo, per le trasferte che effettuerà in ragione dello svolgimento del suo incarico federale;

DELIBERA

di stipulare un contratto con il Sig. Luigi Ferdinando Acerbi per l'anno 2017, nel quale si prevede che lo stesso si impegni a:

- mettere in atto ogni iniziativa e ogni tempo necessario per lo sviluppo della disciplina e per la ricerca di risultati positivi nell'attività agonistica e formativa;
- garantire la sua presenza alle manifestazioni nazionali ed internazionali in Italia e all'estero;
- coordinarsi con i Dipartimenti e con gli altri Selezionatori federali per la condivisione e realizzazione dei programmi tecnici federali;
- garantire l'eventuale accompagnamento (laddove necessario) e l'assistenza alle squadre in occasione delle trasferte ufficiali nonché la presenza a riunioni ed incontri indetti dalla Federazione secondo necessità;
- non porre in essere azioni di contrasto con quanto previsto dai contratti di sponsorizzazione della FISE e dagli impegni previsti dagli stessi, nonché assumere sponsorizzazioni concorrenziali con quelle federali;

Premesso quanto sopra, la Federazione riconosce al Sig. Luigi Ferdinando Acerbi per l'anno 2017:
Un compenso lordo annuo di € 20.000,00 (OB 1.01.03.01.04.- CEB. 003)

IMPEGNI					
Anno	CRAM	Voce di spesa	Obiettivo/Funz.	Causale	Imp.provv.
2017	1.233. - EQUITAZIONE PARALIMPICA	CEB.003	1.01.03.01.04	Sottoscrizione contratto per incarico tecnico sportivo con il Sig. Luigi Ferdinando Acerbi.	20.000,00

Totali Delibera nr. 236 del 27/03/2017 20.000,00

Il provvedimento amministrativo presenta la necessaria disponibilità

Segretario Generale

Dott. Simone Perillo

Presidente

Avv. Marco Di Paola

Data Delibera **27/03/2017**N. **237**Dipartimento: **EQUITAZIONE PARALIMPICA****Definizione contratti per incarichi tecnici sportivi con il Sig. Alessandro Benedetti e la Sig.ra Chiara Fabi.****IL CONSIGLIO FEDERALE**

VISTO	l'art. 30 dello Statuto Federale;
VISTA	la delibera n.200 del Consiglio Federale del 13 marzo u.s. in cui sono state nominate le Figure Tecnico-Sportive del Dipartimento Equitazione Paralimpica settore Dressage per l'anno 2017;
CONSIDERATO	che al Sig. Benedetti e alla Sig.ra Fabi sono stati affidati gli incarichi di Tecnici del Territorio;
TENUTO CONTO	che il Sig. Benedetti e la Sig.ra Fabi, nello svolgimento dell'incarico conferitogli, dovranno tenere stages sul territorio riservati a Cavalieri e cavalli emergenti, e dovranno al termine degli stages, rapportarsi con il Responsabile fornendo indicazioni tecniche sui binomi visionati.
RITENUTO OPPORTUNO	corrispondere al Sig. Benedetti e alla Sig.ra Fabi un gettone di presenza, comprensivo di rimborso spese.

DELIBERA

di sottoscrivere l'incarico tecnico-sportivo con il Sig. Alessandro Benedetti e la Sig.ra Chiara Fabi per l'anno 2017, nel quale gli stessi si impegnano a:

- mettere in atto ogni iniziativa e ogni tempo necessario per lo sviluppo della disciplina e per la ricerca di risultati positivi nell'attività formativa;
- coordinarsi con i Dipartimenti e con gli altri Tecnici del territorio per la condivisione e realizzazione dei programmi tecnici federali;
- non porre in essere azioni di contrasto con quanto previsto dai contratti di sponsorizzazione della FISE e dagli impegni previsti dagli stessi, nonchè assumere sponsorizzazioni concorrenziali con quelle federali;

Premesso quanto sopra, la Federazione riconosce al Sig. Alessandro Benedetti e alla Sig.ra Chiara Fabi per l'anno 2017:

un gettone di presenza, comprensivo di rimborso spese, pari ad €625,00 lordo al giorno (OB 1.01.03.01.04 - CEB 003) per un massimo di €17.500,00 per entrambi i Tecnici.

IMPEGNI					
Anno	CRAM	Voce di spesa	Obiettivo/Funz.	Causale	Imp.provv.
2017	1.233. - EQUITAZIONE PARALIMPICA	CEB.003	1.01.03.01.04	Definizione contratti per incarichi tecnici sportivi con il Sig. Alessandro Benedetti e la Sig.ra Chiara Fabi.	17.500,00

Totali Delibera nr. 237 del 27/03/2017 17.500,00

Il provvedimento amministrativo presenta la necessaria disponibilità

Segretario Generale

Dott. Simone Perillo

Presidente

Avv. Marco Di Paola



Data Delibera **27/03/2017**

N. **238**

Dipartimento: **EQUITAZIONE PARALIMPICA**

Nomina delle figure di supporto agli Atleti Paralimpici settore dressage per l'anno 2017.

IL CONSIGLIO FEDERALE

VISTO l'art. 30 dello Statuto Federale;

CONSIDERATA la necessità di individuare delle figure professionali di supporto all' attività degli Atleti, settore paradressage, che saranno impegnati in trasferte in Italia e/o all'estero nell'anno 2017;

RITENUTI dal Direttore Sportivo Francesco Girardi e dal Responsabile e Selezionatore del Dipartimento Luigi Ferdinando Acerbi, i signori Mario Ferrante e Antonio Inghilleri, persone idonee a ricoprire gli incarichi a loro proposti, stante la loro comprovata esperienza e le loro capacità;

DELIBERA

A) di nominare le figure di supporto agli Atleti del Dipartimento Equitazione Paralimpica settore Dressage per l'anno 2017, come di seguito indicato:

- Fisioterapista: Mario Ferrante
- Massoterapista equino: Antonio Inghilleri

B) di dare incarico al Presidente di contrattare il trattamento economico da proporre al Consiglio Federale per l'approvazione.

Segretario Generale

Dott. Simone Perillo

Presidente

Avv. Marco Di Paola



Data Delibera **27/03/2017**

N. **239**

Dipartimento: **EQUITAZIONE PARALIMPICA**

Ratifica delibera del PRESIDENTE n. 20 del 17/03/2017 riguardante: trasferta CPEDI3* c/o Deauville (FRA) atleti paradressage - 30 marzo / 02 aprile 2017.

IL CONSIGLIO FEDERALE

VISTO l'art. 30 dello Statuto federale;

ESAMINATA la delibera n. 20 assunta ai sensi dell'art. 27, comma 7 dello Statuto, dal PRESIDENTE in data 17/03/2017, riguardante la trasferta CPEDI3* Deauville (FRA) atleti paradressage - 30 marzo / 02 aprile 2017;

RICONOSCIUTA l'opportunità della deliberazione e l'esistenza dei requisiti di necessità e di estrema urgenza.

DELIBERA

di ratificare la delibera n. 20 assunta dal PRESIDENTE in data 17/03/2017.

Segretario Generale

Dott. Simone Perillo

Presidente

Avv. Marco Di Paola



Data Delibera 17/03/2017

N.20
N.Prov. 280

Dipartimento: **EQUITAZIONE PARALIMPICA**

Trasferta CPEDI3* c/o Deauville (FRA) Atleti paradressage - 30 marzo / 02 aprile 2017.

IL PRESIDENTE

VISTO l'art. 30 comma 2, lettera G dello Statuto Federale;

PRESO ATTO del Programma Tecnico del dipartimento equitazione paralimpica settore dressage, per l'attività Nazionale ed Internazionale 2017;

VISTE le richieste di partecipazione pervenute in dipartimento, allo CPEDI3* che si terrà a Deauville, Francia, dal 30 marzo al 2 aprile pp.vv.;

RITENUTO OPPORTUNO nominare la seguente Delegazione che accompagnerà gli Atleti, alla trasferta in oggetto specificata:
Capo Equipe e funzionario delegato: Andrea White
Responsabile e Selezionatore: Luigi Ferdinando Acerbi
Veterinario: Marco Eleuteri o in sua assenza Fabrizio Monici.

DELIBERA

1) di sostenere le spese di viaggio, vitto e alloggio e qualora prevista, della diaria, della delegazione sotto descritta, si allega preventivo di spesa:

Capo Equipe e funzionario delegato: Andrea White
Responsabile e Selezionatore del dipartimento: Luigi Ferdinando Acerbi
Veterinario: Marco Eleuteri o in sua assenza Fabrizio Monici

L'importo totale stimato delle spese per la trasferta è pari a €2.060,00.(OB.1.01.03.01.01 - CEB001)
L'importo totale del compenso del Veterinario incaricato è pari a €1.250,00 (OB. 1.01.03.01.01 - CEB004)

2) di assegnare un contributo pari ad €1.290,00 ad Atleta, per un totale di €5.160,00 (OB.1.01.03.01.05 CEB 022) ai 4 Atleti che prenderanno parte alla manifestazione in oggetto, di seguito elencati (in ordine alfabetico), in applicazione della normativa fiscale della legge 133/99:

Alessio Corradini
Francesca Salvadè
Sara Morganti
Federico Lunghi

Il Presidente
Avv. Marco Di Paola



Data Delibera **27/03/2017**

N. **240**

Dipartimento: **GIOVANI CAVALLI**

Nomina Consiglio degli Allevatori

IL CONSIGLIO FEDERALE

VISTO l'art. 30 dello Statuto Federale;
VISTO l'art. 58 dello Statuto federale, che prevede la costituzione del Consiglio degli Allevatori;
VALUTATI i nominativi di diversi allevatori;
ASCOLTATE da parte del Consigliere Giuseppe Bicocchi le principali Associazioni di riferimento.

DELIBERA

di nominare componenti del Consiglio degli Allevatori:
Stefania Chittolini, Domenico Merlani, Antonio Arcangeli, Guerino Boglioni, Francesco Granchi, Fabrizio Contilli, Enrico Carcangiu, Alessandro Cervi, Giuseppe Bettoni, Cintia Campello.

I Componenti il suddetto Consiglio presteranno la loro opera a titolo gratuito.

Segretario Generale

Dott. Simone Perillo

Presidente

Avv. Marco Di Paola



Data Delibera **27/03/2017**

N. **241**

Dipartimento: **GIOVANI CAVALLI**

Nomine: Sig. Gianluca Assumma Coordinatore Giovani Cavalli, Sig. Marco Porro Tecnico Giovani Cavalli e Sigg.ri Salvatore Migheli e Stefano Pontiggia componenti la Commissione Giovani Cavalli.

IL CONSIGLIO FEDERALE

VISTO	l'art. 30 dello Statuto Federale;
VALUTATA	la necessità di nominare un Coordinatore del Dipartimento, un Tecnico ed una Commissione per proporre un programma per i Giovani Cavalli;
ASCOLTATO	il Consigliere Giuseppe Bicocchi referente degli argomenti riguardanti i Giovani Cavalli e l'Allevamento;
PROPOSTI	dal Consigliere Bicocchi i nominativi dei Sigg.ri Salvatore Migheli e Stefano Pontiggia quali componenti la Commissione, del Sig. Gianluca Assumma quale Coordinatore e del Sig. Marco Porro quale Tecnico;
CONSIDERATE	le attitudini dei potenziali componenti.

DELIBERA

- A) di nominare per il 2017 Gianluca Assumma Coordinatore dei Giovani Cavalli e Marco Porro Tecnico Giovani Cavalli
- B) di nominare i Sigg.ri Salvatore Migheli e Stefano Pontiggia componenti la Commissione Giovani Cavalli.
- C) di dare incarico al Presidente Federale Avv. Marco Di Paola di contrattare l'eventuale trattamento economico da proporre al Consiglio Federale per l'approvazione.

Segretario Generale

Dott. Simone Perillo

Presidente

Avv. Marco Di Paola



Data Delibera 27/03/2017

N. 242

Dipartimento: **GENERICO****Trasferita della Delegazione Italiana allo Sport Forum della FEI che si terrà a Losanna SUI il 10/11 aprile 2017****IL CONSIGLIO FEDERALE**

- VISTO** l'art. 30 dello Statuto Federale;
- PRESO ATTO** che in data 10/11 aprile 2017 è organizzato dalla FEI a Losanna (SUI) lo Sports Forum della FEI;
- INDIVIDUATE** quale delegazione in rappresentanza della FISE le seguenti persone, visti gli argomenti che verranno trattati:
Sig.ra Barbara ARDU per gli Ufficiali di Gara
Ing. Arch. Cesare CROCE per i Rapporti Internazionali
Sig. Duccio BARTALUCCI in qualità di Direttore Sportivo delle Discipline Non Olimpiche
Dott. Fabrizio POCHESCI per l'Endurance
Sig.ra Andrea WHITE in qualità di Chef de Mission e per i Rapporti Internazionali

DELIBERA

- di nominare quale Delegazione in rappresentanza della FISE al FEI Sports Forum a Losanna SUI dal 10 al 11 aprile 2017 le seguenti persone:
Sig.ra Barbara ARDU per gli Ufficiali di Gara (10-11 aprile)
Ing. Arch. Cesare CROCE per i Rapporti Internazionali (10-11 aprile)
Sig. Duccio BARTALUCCI in qualità di Direttore Sportivo delle Discipline Non Olimpiche della FISE (10 aprile)
Dott. Fabrizio POCHESCI per l'Endurance (11 aprile)
Sig.ra Andrea WHITE in qualità di Chef de Mission e per i Rapporti Internazionali (10-11 aprile)
- di sostenere le spese di viaggio, vitto, alloggio ed iscrizione della suddetta delegazione per un importo previsto di € 4.170,00.
- di nominare la Sig.ra Andrea White Funzionario Delegato per la trasferta allo Sports Forum FEI 2017 e di assegnarle un'anticipazione pari a € 200,00 in contanti.

L'importo totale stimato delle spese per la trasferta è pari a €4.170,00 diviso come segue:

Sig.ra Barbara ARDU -	FORMAZIONE 2.01.01 CEB083	€555,00
Ing. Arch. Cesare CROCE -	FUNZIONAMENTO 2.01.04 CEB001	€360,00
Sig. Duccio BARTALUCCI -	WEG/OL 1.01.01.01.01 CEB001	€700,00
Dott. Fabrizio POCHESCI -	ENDURANCE 1.01.01.01.01 CEB001	€430,00
Sig.ra Andrea WHITE -	DIPENDENTI 2.01.01 CEB078	€860,00
Quota registrazione -	FUNZIONAMENTO 1.01.02.03 CEB034	€1.265,00

IMPEGNI					
Anno	CRAM	Voce di spesa	Obiettivo/Funz.	Causale	Imp. provv.
2017	1.206. - FUNZIONAMENTO	CEB.001	2.01.04.	Trasferita della Delegazione Italiana allo Sport Forum della FEI che si terrà a Losanna SUI il 10/11 aprile 2017	360,00
2017	1.211. - WEG	CEB.001	1.01.01.01.01	Trasferita della Delegazione Italiana allo Sport Forum della FEI che si terrà a Losanna SUI il 10/11 aprile 2017	700,00
2017	1.222. - DIPARTIMENTO ENDURANCE	CEB.001	1.01.01.01.01	Trasferita della Delegazione Italiana allo Sport Forum della FEI che si terrà a Losanna SUI il 10/11 aprile 2017	430,00
2017	1.206. - FUNZIONAMENTO	CEB.034	1.01.02.03.	Trasferita della Delegazione Italiana allo Sport Forum della FEI che si terrà a Losanna SUI il 10/11 aprile 2017	1.265,00
2017	1.232. - DIPENDENTI	CEB.078	2.01.01.	Trasferita della Delegazione Italiana allo Sport	860,00



Data Delibera **27/03/2017**

N. **242**

Dipartimento: **GENERICO**

Trasferta della Delegazione Italiana allo Sport Forum della FEI che si terrà a Losanna SUI il 10/11 aprile 2017

IMPEGNI					
Anno	CRAM	Voce di spesa	Obiettivo/Funcz.	Causale	Imp.provv.
2017	1.201. - FORMAZIONE	CEB.083	2.01.01.	Forum della FEI che si terrà a Losanna SUI il 10/11 aprile 2017 Trasferta della Delegazione Italiana allo Sport Forum della FEI che si terrà a Losanna SUI il 10/11 aprile 2017	555,00

Totali Delibera nr. 242 del 27/03/2017 4.170,00

Il provvedimento amministrativo presenta la necessaria disponibilità

Segretario Generale

Dott. Simone Perillo

Presidente

Avv. Marco Di Paola



Data Delibera **27/03/2017**

N. **243**

Dipartimento: **GENERICO**

Nomina Commissione Federale Atleti

IL CONSIGLIO FEDERALE

- VISTO** l'art. 30 dello Statuto federale;
- VISTO** l'art. 60 dello Statuto federale che prevede la nomina di una "Commissione Federale Atleti";
- CONSIDERATO** che fanno parte di diritto della suddetta Commissione i Consiglieri di categoria Giuseppe D'Onofrio e Luca D'Oria;
- CONSIDERATO** che la Commissione ha il compito di rappresentare le istanze degli Atleti all'interno della Federazione, elaborando proposte e suggerimenti da presentare al Consiglio Federale nonché di essere uno strumento per la promozione della conoscenza degli sport equestri;
- VALUTATO** che il numero dei componenti può essere integrato fino a cinque purchè in possesso dei requisiti di cui all'art. 4 del Regolamento della Commissione Nazionale Atleti del CONI che così recita "Art. 4 - Requisiti e durata dell'incarico I componenti della Commissione Nazionale Atleti devono essere in possesso dei requisiti generali indicati dall'art. 5, commi 2 e 3 dello Statuto del CONI, e, nel rispetto di quanto previsto dall'art. 4, comma 4 del d. lgs. 23 luglio 1999 n. 242, sono designabili gli atleti che, anche non più in attività, hanno partecipato entro gli otto anni precedenti la data delle elezioni, ai giochi olimpici ovvero ai campionati mondiali o europei, ovvero ai massimi livelli di competizione internazionale e nazionale, individuati dal CONI in riferimento a quanto previsto dall'art 34 comma 2 dello Statuto CONI, sulla base delle indicazioni fornite dalle rispettive Federazioni Sportive Nazionali e Discipline Sportive Associate. I componenti della Commissione Nazionale Atleti restano in carica per l'intera durata del quadriennio olimpico e possono essere rinnovati per più mandati.";
- SU PROPOSTA** dei componenti di diritto Giuseppe D'Onofrio e Luca D'Oria;

DELIBERA

di nominare componenti della Commissione Federale Atleti i Signori:

- Giuseppe D'Onofrio
- Luca D'Oria
- Valentina Truppa
- Stefano Brecciaroli
- Anna Cavallaro

Eventuali Atleti in rappresentanza di altre discipline potranno essere invitati a partecipare alle riunioni della Commissione.

Segreteria Organizzativa: Federica Gallone

I componenti della suddetta Commissione presteranno la loro opera a titolo gratuito.

Segretario Generale

Dott. Simone Perillo

Presidente

Avv. Marco Di Paola



Data Delibera **27/03/2017**

N. **244**

Dipartimento: **GENERICO**

Nomina Componenti Ufficio Procura Federale: Procuratore Federale Aggiunto Avv. Cristina Varano - Sostituti Procuratori Avv.ti Angelo Martucci, Giorgia Pellerano, Ilaria Angelini, Marco Molaioli.

IL CONSIGLIO FEDERALE

VISTO	l'art. 30 dello Statuto Federale;
VISTO	l'art. 39 nn. 3 e 4 dello Statuto Federale;
VISTO	l'art. 61 nn. 4 e 5 del Regolamento di Giustizia;
ESAMINATO	il Verbale letto, approvato e sottoscritto dalla Commissione Federale di Garanzia in data 4 gennaio 2017, giusto Invito Pubblico a Manifestare Interesse per le Posizioni nella Procura Federale pubblicato sul sito federale in data 3 novembre 2016;
VALUTATI	i candidati ritenuti idonei per ciascuna carica;
ESAMINATO	il parere del Procuratore Federale, Avv. Anselmo Carlevaro, allegato alla presente

DELIBERA

di nominare i componenti della Procura Federale:
Procuratore Federale Aggiunto Avv. Cristina Varano
Sostituti Procuratori Avv.ti Angelo Martucci, Giorgia Pellerano, Ilaria Angelini, Marco Molaioli.

Segretario Generale

Dott. Simone Perillo

Presidente

Avv. Marco Di Paola



Federazione Italiana Sport Equestri

Roma, 22 marzo 2017

Spett.le
Consiglio Federale
della Federazione Italiana Sport Equestri

Il Procuratore Federale

Visto l'art. 39 nn. 3 e 4 dello Statuto Federale FISE;
Visto l'art. 61 nn. 4 e 5 del Regolamento di Giustizia;
Esaminato il Verbale letto approvato e sottoscritto dalla Commissione Federale di Garanzia in data 4 gennaio 2017, giusto Invito Pubblico a Manifestare Interesse per le Posizioni nella Procura Federale pubblicato in data 3 novembre 2016;
Valutati i candidati ritenuti idonei per ciascuna carica.

Formula parere positivo alla nomina quale Procuratore Aggiunto dell'Avv. Cristina Varano del Foro di Roma.

Formula proposta di nomina quali Sostituti Procuratori degli Avvocati Ilaria Angelini del Foro di Roma, Angelo Martucci del Foro di Roma, Marco Molaioli del Foro di Roma e Giorgia Pellerano del Foro di Venezia.

Resto a disposizione.

Cordiali saluti

Il Procuratore Federale
Avv. Anselmo Carlevaro

Viale Tiziano, 71 - 00196 Roma
T. 06 83 66 84 15 F. 06 83 66 84 78 W. segreteria@fise.it

P.I. 02151981004 C.I. 97015720580

www.fise.it



Data Delibera **27/03/2017**

N. **245**

Dipartimento:

Commissione revisione Affiliazioni.

IL CONSIGLIO FEDERALE

VISTA	la delibera n.616 del 28 settembre 2016, con la quale sono state approvate le modifiche alle norme di attuazione dello statuto federale relative al progetto affiliazioni 2017.
CONSIDERATO	che l'attuale dirigenza federale non ritiene che le vigente procedura soddisfi le reali esigenze degli affiliati;
CONSIDERATA	la necessità di predisporre una procedura che tenga conto dei cambiamenti socio economici e culturali intervenuti negli ultimi anni, nonché della multidisciplinarietà degli Sport Equestri e delle diverse e molteplici esigenze delle varie discipline;
VALUTATA	la necessità di predisporre una nuova procedura di Affiliazione che consenta anche di pagare l'affiliazione in due tranches, di eliminare la mora, di avere uno sconto del 50% per le nuove affiliazioni effettuate tra giugno e settembre e del 75% per le nuove affiliazioni effettuate tra ottobre e dicembre;

DELIBERA

di istituire una Commissione per la redazione delle procedure di Affiliazione composta da:

- 1) Maria Vittoria Valle (Presidente)
- 2) Grazia Basano (Componente)
- 3) Ettore Artioli (Componente)
- 4) Rocco De Nicola (Componente)
- 5) Fabio Camerini e Alessia Bravi (Segreteria)

I membri la Commissione prestano la propria opera a titolo gratuito.

Di dare tempo fino al 30 luglio 2017 per la redazione delle nuove procedure da proporre al Consiglio Federale e successivamente ai Comitati Regionali. La nuova procedura dovrà essere deliberata entro il 30 novembre 2017 per entrare in vigore dal 1 gennaio 2018.

Segretario Generale

Dott. Simone Perillo

Presidente

Avv. Marco Di Paola



Data Delibera **27/03/2017**

N. **246**

Dipartimento:

Riconoscimento ai fini sportivi delle Società e organismi simili o l'aggregazione alla F.I.S.E..

IL CONSIGLIO FEDERALE

VISTO	l'art. 30 dello Statuto Federale;
ESAMINATE	Le richieste di affiliazione ed di aggregazione pervenute da parte di Società e organismi associativi;
VISTI	dall'Ufficio competente i pareri formali espressi dai Comitati Regionali con parere positivo;
VISTI	Gli art. 30 e 32 del DPR 157/86;
RITENUTO	dall'Ufficio competente, che l'atto costitutivo e lo statuto allegati alle richieste di affiliazione e di aggregazione sono conformi allo statuto della F.I.S.E. ed ai principi generali dell'ordinamento giuridico sportivo;
VERIFICATA	dall'Ufficio competente, la presenza del verbale nel quale si attesta che gli organi della Società richiedente risultano essere stati democraticamente eletti;
RITENUTO	infine dall'Ufficio competente che non esistono in concreto cause ostative al riconoscimento;
RILEVATO	dall'Ufficio competente che tali domande di affiliazione sono state presentate a norma di quanto previsto dall'art.30, punto G, dello Statuto Federale, dell'art.10 del Regolamento di attuazione e che, con dette richieste, le Società sottoelencate si sono impegnate formalmente ad uniformarsi alle disposizioni dello Statuto Federale e dei Regolamenti, nonché ad adeguarsi a tutte le decisioni degli organismi federali;
PRESO ATTO	dal Consiglio Federale dell'esito positivo delle verifiche effettuate;

DELIBERA

il riconoscimento ai fini sportivi e i provvedimenti relativi alle Associazioni riportate nell'elenco allegato;
l'approvazione, ai sensi e per gli effetti dell'art.33 del D.P.R. 157/86, dei loro statuti;
il riconoscimento, l'affiliazione, e l'aggregazione, avranno effetto dalla data odierna.

Segretario Generale

Dott. *Simone Perillo*

Presidente

Avv. *Marco Di Paola*



Provvedimenti Dipartimento Affiliazioni
Consiglio Federale 27 marzo 2017

COMITATO REGIONALE ABRUZZO

Affiliazione agonistica

ASD Gran Sasso

ASD Leo Ranch

Valle Cupa ASD

Cambio Sede Sociale

SSD a RL HS (3501310)

COMITATO REGIONALE CALABRIA

Affiliazione Ludica

A.S.D.Circolo Ippico I Ruderì

COMITATO REGIONALE EMILIA ROMAGNA

Affiliazione Agonistica

Champions Factory SSD a RL

COMITATO REGIONALE LOMBARDIA

Affiliazione Agonistica

Mandaletti Quarter Horse ASD

Cambio Sede Sociale

Leoctro ASD (Cod.:3501717)

Cessata attività

HMK ASD (3501837)

COMITATO REGIONALE PIEMONTE

Affiliazione Ludica

ASTi Sport ASD

Passaggio da Affiliazione Ludica ad Agonistica

Scuderia degli Elfi (Cod:3502025)

COMITATO REGIONALE PUGLIA

Affiliazione Agonistica

ASD Circolo Ippico La Civetta

ASD Circolo Ippico Viti Horse Club

COMITATO REGIONALE TOSCANA

Passaggio da Affiliazione Ludica ad Agonistica

ASD Il Casceto (Cod:3500914)

Ippovie Toscane La Casella ASD (Cod:3501579)

COMITATO REGIONALE VENETO

Affiliazione Agonistica

Centro Ippico River Club



Data Delibera **27/03/2017**

N. **247**

Dipartimento: **FORMAZIONE**

Area Segreterie di Concorso - Nomina Commissione

IL CONSIGLIO FEDERALE

VISTO l'art. 30 dello Statuto Federale;
VISTO il Regolamento del settore Segreterie di Concorso;
VALUTATI i curricula dei potenziali Componenti;
ASCOLTATO il Consigliere Federale Giuseppe Bicocchi incaricato di seguire la tematica;

DELIBERA

di nominare per l'anno 2017 i seguenti componenti della Commissione Segreterie di Concorso:

Romina FABI (Coordinatore)

Alain BERTANI

Maurizio IANNO'

Roberto BONFILI

i quali presteranno la loro opera a titolo gratuito

Segretario Generale

Dott. Simone Perillo

Presidente

Avv. Marco Di Paola



Data Delibera **27/03/2017**

N. **248**

Dipartimento: **FORMAZIONE**

Area U.d.G. - Nomina Presidenti e componenti Giuria manifestazioni di interesse Federale 6/9 Aprile e 14/16 Aprile 2017

IL CONSIGLIO FEDERALE

VISTO l'art. 30 dello Statuto Federale;

CONSIDERATO che è indispensabile procedere con tempestività alle nomine dei Presidenti e componenti di Giuria per le manifestazioni di interesse Federale, Tappa circuito di crescita tecnica top a Manerbio del 6/9 aprile e Tappa circuito di crescita tecnica a Montefalco del 14/16 aprile;

VALUTATO l'elenco dei Giudici di Salto Ostacoli;

DELIBERA

la nomina dei Presidenti e componenti Giuria delle seguenti manifestazioni di interesse Federale 6/9 Aprile e 14/16 Aprile:

6/9 Aprile - MANERBIO Tappa Circuito di crescita tecnica TOP + Circuito classico TOP MIPAAF: PdG: Ivonne PAGLIARO (Regione: Valle d'Aosta). Giudici: Barbara BIOCCHI (Regione: Toscana), Diego VANOLI (Regione: Lombardia). Chief Steward: Cristina TOBIA (Regione: Emilia Romagna);

14/16 Aprile - MONTEFALCO Tappa circuito di crescita tecnica: PdG Anna Laura GASPERAT (Regione: Marche).

Segretario Generale

Dott. Simone Perillo

Presidente

Avv. Marco Di Paola



Data Delibera **27/03/2017**

N. **249**

Dipartimento: **FORMAZIONE**

Nomina Tecnici Attività Ludica Regione Lombardia - 31 gennaio 2017

IL CONSIGLIO FEDERALE

- VISTO l'art. 30 dello Statuto Federale;
- PRESO ATTO dell'Iter Formativo dei Quadri Tecnici Attività Ludica rev.2015;
- CONSIDERATO che il Comitato Regionale FISE Lombardia ha regolarmente organizzato l'Unità Didattica 3;
- PRESO ATTO dei verbali d'esame redatti e sottoscritti dalla Commissione esaminatrice nella sessione d'esame del 31 gennaio 2017 composta dai Sigg.ri: Alberta Gambigliani Zoccoli, Antonio Sartore e Silvano Sponghini che attestano l'idoneità al rilascio del titolo di Tecnico Attività Ludica;
- VERIFICATI i verbali ed accertati i requisiti da parte del Dipartimento Formazione;

DELIBERA

di nominare Tecnico Attività Ludica i sigg.ri:

CHIOLINI Laura
CHINELLO Elisa
CINGOLANI Sara
CREMONESI Germana
DAMIANI Fabiana
DRAGO Daniela
FRANCIA Fabrizio
MONDINI Martina
RACCO Tatiana
STORCHI Federica
VACCA Erika
VIANELLO Michela
VIOLA Serena

Segretario Generale

Dott. Simone Perillo

Presidente

Avv. Marco Di Raola

Data Delibera **27/03/2017**N. **250**Dipartimento: **FORMAZIONE****Corso nazionale per Classificatori Paralimpici 2017****IL CONSIGLIO FEDERALE**

VISTO	l'art. 30 dello Statuto Federale;
PREMESSO	che il Regolamento FEI prevede, in ordine alla partecipazione dei cavalieri paralimpici alle gare, un sistema di classificazione funzionale volto a stabilire le abilità residue di ciascuno;
CONSIDERATO	che i classificatori paralimpici devono essere individuati esclusivamente nell'ambito delle categorie professionali dei medici e fisioterapisti che devono, a loro volta, essere opportunamente formati;
PRESO ATTO	delle richieste pervenute in Federazione da parte di vari professionisti interessati ed in possesso dei requisiti di cui sopra;
RAVVISATA	pertanto la necessità di effettuare un corso per la formazione di nuovi classificatori nazionali al fine di offrire una più ampia disponibilità su tutto il territorio relativa alle visite di classificazione;
INDIVIDUATO	nel concorso CPEDI di Casorate Sempione, che si svolgerà dal 15 al 18 giugno p.v., il contesto più adeguato per effettuare il corso in oggetto in quanto saranno presenti numerosi cavalieri paralimpici e verranno effettuate visite di classificazione FEI;
RITENUTO OPPORTUNO	organizzare il corso in due giornate (14 e 15 giugno p.v.), dedicando la prima alla parte teorica e la seconda a quella pratica, per il quale sarà richiesta ad ogni partecipante una quota di iscrizione pari a € 100,00;
VERIFICATA	la disponibilità alla docenza del dr. Stefano Seripa (medico, già membro della Commissione R.E. e classificatore paralimpico nazionale) e del dott. Mario Ferrante (fisioterapista Team Italia e classificatore paralimpico nazionale);
RITENUTO OPPORTUNO	sostenere le spese di trasferta dei suddetti docenti ripartite in ottemperanza a quanto previsto dal "Regolamento rimborsi, trasferte ed indennità della FISE" come da preventivo allegato;

DELIBERA

di approvare l'effettuazione del Corso Nazionale per Classificatori Paralimpici nelle giornate del 14 e 15 giugno p.v. durante il concorso CPEDI che si svolgerà a Casorate Sempione, sostenendo le spese di trasferta dei docenti dott. Stefano Seripa e dr. Mario Ferrante, come da preventivo allegato.

IMPEGNI					
Anno	CRAM	Voce di spesa	Obiettivo/Funz.	Causale	Imp.provv.
2017	1.201. - FORMAZIONE	CEB.001	1.01.02.04.01	Corso nazionale per Classificatori Paralimpici 2017	750,00
2017	1.201. - FORMAZIONE	CEB.016	1.01.02.04.01	Corso nazionale per Classificatori Paralimpici 2017	180,00
2017	1.201. - FORMAZIONE	CEB.024	1.01.02.04.01	Corso nazionale per Classificatori Paralimpici 2017	400,00

Totali Delibera nr. 250 del 27/03/2017

1.330,00

Il provvedimento amministrativo presenta la necessaria disponibilità

Segretario Generale

Dott. Simone Perillo

Presidente

Avv. Marco Di Paola



Federazione Italiana Sport Equestri

**PREVENTIVO CORSO NAZIONALE PER CLASSIFICATORI
PARALIMPICI
CASORATE SEMPIONE 14 E 15 GIUGNO 2017**

SOGGIORNO € 90,00 a notte

- per 1 notte per dr. Mario Ferrante	totale € 90,00
- per 3 notti per dott. Stefano Seripa	totale € 270,00

VITTO fino ad un tetto massimo di € 30,00 a pasto

- per 1 giorno per dr. Mario Ferrante	totale € 60,00
- per 3 giorni per dott. Stefano Seripa	totale € 180,00

AEREO A/R per una spesa presunta di € 150,00

- per dott. Stefano Seripa	totale € 150,00
----------------------------	-----------------

AFFITTO sala meeting € 180,00

- per 1 giorno	totale € 180,00
----------------	-----------------

COMPENSO € 100,00 al giorno

- per 2 giorni per dr. Mario Ferrante e dott. Stefano Seripa	totale € 400,00
--	-----------------

Nota

Dal 14.06.2017 le spese relative al dott. Mario Ferrante saranno a carico del Dipartimento Equitazione Paralimpica.



Data Delibera **27/03/2017**

N. **251**

Dipartimento: **FORMAZIONE**

Area Ufficiali di Gara - Nomina Commissione Nazionale Ufficiali di Gara di Salto Ostacoli

IL CONSIGLIO FEDERALE

VISTO	l'art. 30 dello Statuto federale;
VISTO	il Regolamento Ufficiali di Gara di Salto Ostacoli, che prevede all'Art.2, la nomina di una Commissione Nazionale Ufficiali di Gara, composta da un Presidente + 4 Membri, di cui uno responsabile del coordinamento degli Stewards Nazionali ed Internazionali;
VALUTATA	la necessità di comporre la Commissione Nazionale Ufficiali di Gara di Salto Ostacoli;
VALUTATI	i curricula degli Ufficiali di Gara;
ASCOLTATO	il Consigliere Giuseppe Bicocchi incaricato di seguire la tematica;

DELIBERA

di nominare per l'anno 2017 i componenti della Commissione Nazionale Ufficiali di Gara di Salto Ostacoli i Signori:
Amos CISI (Presidente)
Franco VUILLERMOZ
Maria Giovanna VIGNATI
Patrizia ADOBATI
Frances TRULZI
i quali presteranno la loro opera a titolo gratuito

di dare la competenza della gestione di tale commissione al Dipartimento Salto Ostacoli.

Segretario Generale

Dott. Simone Perillo

Presidente

Avv. Marco Di Paola



Data Delibera **27/03/2017**

N. **252**

Dipartimento: **FORMAZIONE**

Area Ufficiali di Gara - Nomina Commissione Nazionale Ufficiali di Gara di Dressage

IL CONSIGLIO FEDERALE

VISTO	l'art. 30 dello Statuto federale;
VALUTATA	la necessità di nominare la Commissione Nazionale Ufficiali di Gara del Dressage in ottemperanza a quanto previsto per le altre discipline olimpiche;
VALUTATI	i curricula degli Ufficiali di Gara;
ASCOLTATO	il Consigliere Federale Giuseppe Bilocchi incaricato a seguire la tematica;

DELIBERA

di nominare per l'anno 2017 i componenti della Commissione Nazionale Ufficiali di Gara di Dressage i Signori:
Presidente: Vincenzo TRUPPA
Coordinatore: Cesare CROCE
Pamela ZANOT
Massimo PETACCIA
Katherine FERGUSON LUCHESCHI
i quali presteranno la loro opera a titolo gratuito

di spostare le competenze di tale Commissione al Dipartimento Dressage.

Segretario Generale

Dott. Simone Perillo

Presidente

Avv. Marco DiPaola



Data Delibera **27/03/2017**

N. **253**

Dipartimento: **FORMAZIONE**

Area Ufficiali di Gara - Nomina Commissione Nazionale Ufficiali di Gara del Concorso di Completo

IL CONSIGLIO FEDERALE

VISTO	l'art. 30 dello Statuto federale;
VALUTATA	la necessità di nominare la Commissione Nazionale Ufficiali di Gara del Concorso di Completo in ottemperanza a quanto previsto per le altre discipline olimpiche;
VALUTATI	i curricula degli Ufficiali di Gara;
ASCOLTATO	il Consigliere Federale Giuseppe Bicocchi incaricato di seguire la tematica;

DELIBERA

di nominare per l'anno 2017 i componenti della Commissione Nazionale Ufficiali di Gara del Concorso di Completo i Signori:

Riccardo BORDONI - Presidente

Alberto SOLDI

Francesco FINOCCHIARO (Percorsi)

Cristina Sacchi (Steward)

i quali presteranno la loro opera a titolo gratuito

di spostare la competenza e gestione di tale Commissione al Dipartimento Concorso Completo.

Segretario Generale

Dott. Simone Perillo

Presidente

Avv. Marco Di Paola



Data Delibera **27/03/2017**

N. **254**

Dipartimento: **FORMAZIONE**

Equiparazione Qualifica Operatore Tecnico di Riabilitazione Equestre

IL CONSIGLIO FEDERALE

VISTO l'art. 30 dello Statuto Federale;

PRESO ATTO del protocollo d'intesa tra FISE e Associazione Lapo - Università di Firenze approvato dal Consiglio Federale riunitosi in data 02.03.16 con delibera n.119;

TENUTO CONTO della tabella di equiparazione qualifiche FISE - Lapo che si allega;

VERIFICATA dal dipartimento Formazione la documentazione fornita dalla Dott.ssa Daniela Cipriani, che è ritenuta conforme con quanto previsto dalla suddetta tabella;

DELIBERA

di nominare Operatore Tecnico di Riabilitazione Equestre la dottoressa:

CIPRIANI Daniela.

Segretario Generale

Dott. Simone Perillo

Presidente

Avv. Marco Di Paola



Federazione Italiana Sport Equestri

EQUIPARAZIONE QUALIFICHE FISE - LAPO

QUALIFICA UNIVERSITA'/LAPO	QUALIFICA FISE	INTEGRAZIONE PER EQUIPARAZIONE
COORDINATORE TECNICO DI RIABILITAZIONE EQUESTRE Università di Firenze/ Associazione Lapo	TECNICO DI RIABILITAZIONE EQUESTRE (T.R.E.)	<ul style="list-style-type: none">• U.D. 1 (parte di veterinaria non necessaria)• partecipazione alle U.D. 6 (Veterinaria - Mascalcia I) e U.D. 28 (Horsemanship ed Etologia)• esame come T.R.E. con approfondimenti sulle normative FISE• possesso patente FISE: B
OPERATORE/TERAPISTA DI RIABILITAZIONE EQUESTRE	OPERATORE TECNICO DI RIABILITAZIONE EQUESTRE (O.T.R.E.)	<ul style="list-style-type: none">• U.D. 1• esame come O.T.R.E. (escluse: Parte Medica, Psicologia, Riabilitazione Equestre)• possesso patente FISE: B

Per l'operatore/terapista di R.E. la frequenza dell'U.D.3 per T.R.E. FISE è relativa alle sole attività dell'Area Tecnica, Equitazione Presportiva e Volteggio nella disabilità.

E' richiesta una integrazione di tirocinio di 120 ore in un Centro RE FISE per l'ammissione all'U.D.3, e di 100 ore per l'accesso all'esame finale oppure certificazione di attività in RE svolta per almeno 8 mesi sempre in un Centro RE FISE.



Federazione Italiana Sport Equestri

Nel caso in cui il richiedente l'equiparazione sia un Operatore Tecnico o un Tecnico FISE che ha svolto il Corso Teorico Pratico di RE della Associazione Lapo o il Master Universitario in RE, la richiesta di equiparazione a O.T.R.E. o T.R.E. sarà stabilita in base alla qualifica tecnica, come riportato di seguito:

QUALIFICA UNIVERSITA'/LAPO	EQUIPARAZIONE FISE
"COORDINATORE TECNICO DI RE" Università/Lapo + ISTRUTTORE FEDERALE / TECNICO DI: - Equitazione di Campagna - Reining - Volteggio - Endurance	diretta a TECNICO DI RIABILITAZIONE EQUESTRE (T.R.E.)
OPERATORE/TERAPISTA DI RE LAPO + ISTRUTTORE FEDERALE / TECNICO DI: - Equitazione di Campagna - Reining - Volteggio - Endurance	diretta a OPERATORE TECNICO DI RIABILITAZIONE EQUESTRE (O.T.R.E.) con possibilità di inserimento diretto alla U.D.3/RE con frequenza relativa alle attività dell'Area Tecnica, Equitazione Presportiva e Volteggio nella disabilità <i>*deve sostenere l'esame per T.R.E.</i>
"COORDINATORE TECNICO DI RE" Università/Lapo + OPERATORE FISE: (O.T.E.B. – O.T.E.C. – O.T.E.W. – O.T.E.Vol. – O.T.E.)	diretta a O.T.R.E. oppure T.R.E. con partecipazione a U.D.6 (Veterinaria – Mascalcia 1) e U.D. 28 (Horsemanship ed Etologia) <i>*non deve sostenere l'esame per T.R.E.</i>
OPERATORE/TERAPISTA DI RE LAPO + OPERATORE FISE: (O.T.E.B. – O.T.E.C. – O.T.E.W. – O.T.E.Vol. – O.T.E.)	diretta a OPERATORE TECNICO DI RIABILITAZIONE EQUESTRE (O.T.R.E.) con possibilità di inserimento diretto alla U.D.3/RE con frequenza relativa alle attività dell'Area Tecnica, Equitazione Presportiva e Volteggio nella disabilità <i>*deve sostenere l'esame per T.R.E.</i>

N.B.: La qualifica FISE si sottintende in corso di validità.

Viale Tiziano, 74 - 00196 Roma
06 83 66 841 06 83 66 84 84 segreteria@fise.it

PI 02151981004 () 97015720580

www.fise.it



Data Delibera **27/03/2017**

N. **255**

Dipartimento: **FORMAZIONE**

Area Ufficiali di gara - Sostituzione Steward Campionati Italiani Salto Ostacoli - Arezzo 19/24 Aprile 2017

IL CONSIGLIO FEDERALE

- VISTO** l'art. 30 dello Statuto federale;
- PRESO ATTO** della delibera del 13 Marzo 2017 nella quale si nominavano gli Ufficiali di gara dei Campionati Italiani Salto Ostacoli ad Arezzo, tra cui la Signora Marlene Alcubierre come Steward;
- CONSIDERATO** che la Signora Marlene Alcubierre non è disponibile nella data indicata;
- ACCERTATA** la disponibilità della Signora Agata Cardillo a far parte del collegio giudicante dei Campionati Italiani Salto Ostacoli come Steward;

DELIBERA

la sostituzione come Steward nei Campionati Italiani Salto Ostacoli ad Arezzo 19/24 Aprile 2017 della Signora Marlene Alcubierre con la Signora Agata CARDILLO.

Segretario Generale

Dott. Simone Perillo

Presidente

Avv. Marco Di Paola



Data Delibera **27/03/2017**

N. **256**

Dipartimento: **FORMAZIONE**

Area D.d.C. - Nomina Commissione Direttori di Campo

IL CONSIGLIO FEDERALE

- VISTO l'art. 30 dello Statuto federale;
- CONSIDERATO che il Regolamento Commissione Direttori di Campo (Art. 2) prevede la nomina di una Commissione Direttori di Campo da parte della Federazione, il cui compito è la gestione dell'attività dei Direttori di Campo;
- VALUTATI i curricula dei potenziali componenti;
- ASCOLTATO il Consigliere Federale Alvaro Casati incaricato di seguire la tematica;

DELIBERA

di nominare per l'anno 2017 i seguenti componenti della Commissione Direttori di Campo:

Presidente: A. Casati

Commissione : G. Bussu, A. Colombo, R. Mure', G. Racca, C. De Vincenzi

Consulenza internazionale : U. Vezzani

Designatore: Angelo Cristofolotti

i quali presteranno la loro opera a titolo gratuito

Segretario Generale

Dott. Simone Perillo

Presidente

Avv. Marco Di Paola



Data Delibera **27/03/2017**

N. **257**

Dipartimento: **FORMAZIONE**

Nomina Presidente Commissione esami Tecnici Federali di Endurance - Veneto 22 aprile 2017

IL CONSIGLIO FEDERALE

VISTO	l'art. 30 dello Statuto federale;
PRESO ATTO	della richiesta di autorizzazione ad effettuare gli esami per Tecnici di Endurance, pervenuta dal Comitato Regionale FISE Veneto;
CONSIDERATO	che l'art. 4.7 del Regolamento "Quadri Tecnici Endurance Formazione ed Aggiornamento" prevede che la Commissione d'esame sia composta da n. 3 membri di cui il Presidente sia nominato dal Dipartimento Formazione;
CONSIDERATO	altresì che il Comitato Regionale FISE Veneto ha indicato come tecnici di propria competenza i Sigg.:Angela Origgi e Flavio Piccoli;
PRESO ATTO	che il Regolamento prevede la nomina del Presidente di Commissione d'esame per il suddetto esame;
INDIVIDUATO	il Sig. Giovanni di Battista quale persona idonea a svolgere la mansione di Presidente di Commissione all'esame per Tecnici di Endurance;

DELIBERA

di nominare Presidente di Commissione esami per Tecnici Federali di Endurance il Sig. Giovanni di Battista, che unito ai Sigg.ri Angela Origgi e Flavio Piccoli formano la Commissione d'esame per Tecnici di Endurance che si svolgerà il 22 aprile 2017 presso il Circolo Ippico San Mamante - TV.

Segretario Generale

Dott. Simone Perillo

Presidente

Avv. Marco Di Paola



Data Delibera **27/03/2017**

N. **258**

Dipartimento: **FORMAZIONE**

Area D.d.C. - Nomine Direttori di Campo e Assistente Direttore di Campo - Manifestazioni di interesse federale - Tappa circuito crescita 6/9 aprile 2017 e Campionati Italiani 19/24 aprile 2017

IL CONSIGLIO FEDERALE

VISTO l'art. 30 dello Statuto federale;

CONSIDERATO che è indispensabile procedere con tempestività alle nomine dei Direttori di Campo per le Manifestazioni di interesse federale, Tappa circuito crescita top a Manerbio del 6/9 aprile e Campionati Italiani ad Arezzo del 19/24 aprile;

ASCOLTATO il Consigliere Federale Alvaro Casati incaricato di seguire la vicenda;

DELIBERA

la nomina dei Direttori di Campo delle seguenti Manifestazioni di interesse federale:
6/9 aprile - Tappa circuito di crescita tecnica top - Manerbio - Paolo Rossato
19/23 aprile - Campionati Italiani - Arezzo - Uliano Vezzani
19/24 aprile - Campionati Italiani - Arezzo - Elio Travagliati (Assistente Direttore di Campo).

Segretario Generale

Dott. Simone Perillo

Presidente

Avv. Marco Di Paola

Data Delibera **27/03/2017**N. **259**Dipartimento: **FORMAZIONE****Nomina Commissione Esami Istruttori Federali - Piemonte 3/4 Aprile 2017****IL CONSIGLIO FEDERALE**

VISTO	l'art. 30 dello Statuto Federale;
PRESO ATTO	della richiesta di autorizzazione per l'effettuazione degli Esami per i passaggi di livello degli Istruttori Federali pervenuta dal Comitato Regionale FISE Piemonte;
CONSIDERATO	che il Regolamento del Dipartimento Formazione Quadri Tecnici Federali prevede la nomina della commissione d'esame;
VALUTATI	i nominativi previsti nell'elenco dei docenti;
INDIVIDUATE	nei sigg.: Antonio Piovan, Gilberto Sebastiani, Katherine Ferguson Lucheschi, Marina Sciocchetti, Marco Binzoni, Adriano Sala, persone idonee a comporre la sopra menzionata commissione;
VALUTATO	dal Dipartimento la disponibilità degli esaminatori;
RITENUTO OPPORTUNO	sostenere le spese di viaggio, vitto ed alloggio ai suddetti ripartite come di seguito riportato in ottemperanza a quanto previsto dal "Regolamento rimborsi, trasferte ed indennità della FISE", calcolate sino ad un tetto massimo pari ad € 4.100,00 così ipotizzati Soggiorno € 70,00 a notte per 2 notti per 4 persone Pasti € 60,00 al giorno per 6 persone Viaggio per un totale di € 600,00 Compenso € 210,00 cad. al giorno per un totale di € 2.100,00

DELIBERA

di nominare la Commissione d'esame per i passaggi di livello per Istruttori Federali così composta:

Presidente Commissione Esami: Antonio Piovan

MEMBRI:

Marina Sciocchetti (Concorso Completo)

Gilberto Sebastiani (Salto Ostacoli)

Katherine Ferguson Lucheschi (Dressage)

Marco Binzoni (Regolamenti Salto Ostacoli)

Adriano Sala (Veterinario)

di prevedere le spese di viaggio vitto ed alloggio fino ad un tetto massimo di € 2.000,00

di prevedere un compenso per un totale di € 2.100,00

IMPEGNI					
Anno	CRAM	Voce di spesa	Obiettivo/Funz.	Causale	Imp.provv.
2017	1.201. - FORMAZIONE	CEB.001	1.01.02.04.01	Nomina Commissione Esami Istruttori Federali - Piemonte 3/4 Aprile 2017	2.000,00
2017	1.201. - FORMAZIONE	CEB.024	1.01.02.04.01	Nomina Commissione Esami Istruttori Federali - Piemonte 3/4 Aprile 2017	2.100,00

Totali Delibera nr. 259 del 27/03/2017

4.100,00

Il provvedimento amministrativo presenta la necessaria disponibilità

Segretario Generale

Dott. Simone Perillo

Presidente

Avv. Marco Di Paola



Data Delibera **27/03/2017**

N. **260**

Dipartimento: **FORMAZIONE**

Nomina Tecnico Federale Paralimpico per Meriti Sportivi - Ferdinando Acerbi

IL CONSIGLIO FEDERALE

- VISTO l'art. 30 dello Statuto Federale;
- VISTO l'art. 13 del Regolamento della "Formazione per Tecnici di Equitazione Paralimpica" che prevede come titoli per ottenere la nomina di Tecnico di Equitazione Paralimpica per Meriti Sportivi;
- PREMESSO che con delibera n. 779 del Consiglio Federale del 26 ottobre 2016, con la quale si autorizza la nomina a Tecnico Federale Paralimpico per Meriti Sportivi al Sig. Ferdinando Acerbi previo superamento dell'esame previsto dai vigenti regolamenti;
- PRESO ATTO che il giorno 23 marzo 2017 presso la Scuderia C&G si è effettuato il suddetto esame per il riconoscimento di Tecnico di Equitazione Paralimpico per Meriti Sportivi;
- PRESO ATTO altresì e verificato il verbale d'esame redatto e sottoscritto dalla Commissione esaminatrice composta dai Sigg.: Francesco Girardi, Deodato Cianfanelli e Barbara Ardu;

DELIBERA

di ratificare la nomina di Tecnico Federale Paralimpico per Meriti Sportivi al Sig. Ferdinando Acerbi

Segretario Generale

Dott. Simone Perillo

Presidente

Avv. Marco Di Paola



Data Delibera **27/03/2017**

N. **261**

Dipartimento: **FORMAZIONE**

Area Ufficiali di Gara - Nomina Steward Nazionali di 1° Livello di Dressage

IL CONSIGLIO FEDERALE

- VISTO** l'art. 30 dello Statuto Federale;
- CONSIDERATO** che i Signori Angelo RUGGIERO, Michele ROSSI, Luisa BARSELLOTTI e Cristina TOBIA sono già in possesso della qualifica di Steward di Paradressage;
- A SEGUITO** dell'attestazione della Signora Manuela Baldan, presente nell'elenco dei Docenti Formatori Ufficiali di gara Dressage, in cui dichiara che i suddetti Signori hanno effettuato tre giorni di affiancamento come Steward Dressage durante il CDN B Tappa Coppa Italia svoltosi a Bologna dal 10 al 12 Febbraio 2017 al GESE con esito positivo;

DELIBERA

di nominare Steward Nazionali di 1° Livello di Dressage i sottoelencati Signori:

Angelo RUGGIERO
Michele ROSSI
Luisa BARSELLOTTI
Cristina TOBIA

Segretario Generale

Dott. Simone Perillo

Presidente

Avv. Marco Di Paola



Data Delibera **27/03/2017**

N. **262**

Dipartimento: **FORMAZIONE**

Nomina Operatore Tecnico Attività Ludica Regione Marche - 14 dicembre 2016

IL CONSIGLIO FEDERALE

VISTO l'art. 30 dello Statuto Federale;

PRESO ATTO dell'Iter Formativo dei Quadri Tecnici Attività Ludica rev. 2015;

CONSIDERATO che il Comitato Regionale FISE Marche ha regolarmente organizzato l'Unità Didattica 2/AL;

PRESO ATTO dei verbali d'esame redatti e sottoscritti dalla Commissione Esaminatrice nella sessione d'esame del 14 dicembre 2016 composta dai Sigg.ri: Jacques Cavè e Gabriella Moroni che attestano l'idoneità al rilascio del titolo di Operatore Tecnico Attività Ludica;

VERIFICATI i verbali ed accertati i requisiti da parte del Dipartimento Formazione;

DELIBERA

per l'ottenimento della qualifica di Operatore Tecnico Attività Ludica i Sigg.ri:

MARCHESINI Michela
SACCONI Rebecca

Segretario Generale

Dott. Simone Perillo

Presidente

Avv. Marco Di-Paola

Data Delibera **27/03/2017**N. **263**Dipartimento: **COMPLETO****Sottoscrizione del trattamento economico con il Dott. Marco Eleuteri****IL CONSIGLIO FEDERALE**

VISTO	l'art. 30 dello Statuto Federale;
VISTA	la delibera n. 156 del Consiglio Federale del 13 marzo u.s., in cui sono state nominate le Figure Tecnico-Sportive del Dipartimento Completo per l'anno 2017;
CONSIDERATO	che al Dott. Marco Eleuteri è stato affidato l'incarico di Veterinario di Squadra per tutti i Settori del Completo;
TENUTO CONTO	che il Dott. Eleuteri, nello svolgimento dell'incarico conferitogli, fornisce indicazioni ai Tecnici Selezionatori sull'idoneità fisica dei cavalli selezionati per i Campionati Europei, accerta lo stato di salute dei cavalli prima della partenza e fornisce l'assistenza professionale nelle gare di interesse, ai ritiri di preparazione e durante i Campionati Europei;
RITENUTO OPPORTUNO	corrispondere al Dott. Eleuteri il compenso previsto dal Regolamento rimborsi, trasferte ed indennità della FISE attualmente in vigore, un importo massimo per le spese relative a terapie ed indagini diagnostiche strumentali, nonché i rimborsi spese per le trasferte che effettuerà in ragione dello svolgimento del suo incarico federale;

DELIBERA

di riconoscere al Dott. Marco Eleuteri, Veterinario di Squadra del Dipartimento Completo per l'anno 2017:

- 1) Un compenso di € 250,00 al giorno lordi fino ad un massimo di 15.250,00 € (OB: 1.01.01.01.04- CEB: 004)
- 2) Un massimo di 6.100,00 € forfettari per le spese relative a terapie ed indagini diagnostiche strumentali (OB: 1.01.01.01.04 - CEB: 004)
- 3) Un rimborso spese fino a 11.000,00 € per l'attività concernente l'incarico sopra descritto (OB: 1.01.01.01.01 - CEB: 001)

La spesa complessiva per la Federazione è stimata in 32.350,00 €.

IMPEGNI					
Anno	CRAM	Voce di spesa	Obiettivo/Funz.	Causale	Imp. provv.
2017	1.202. - COMPLETO	CEB.001	1.01.01.01.01	Sottoscrizione del trattamento economico con il Dott. Marco Eleuteri	11.000,00
2017	1.202. - COMPLETO	CEB.004	1.01.01.01.04	Sottoscrizione del trattamento economico con il Dott. Marco Eleuteri	21.350,00
Totali Delibera nr. 263 del 27/03/2017					32.350,00

Il provvedimento amministrativo presenta la necessaria disponibilità

Segretario Generale

Dott. Simone Perillo

Presidente

Avv. Marco Di Paola

Data Delibera **27/03/2017**N. **264**Dipartimento: **COMPLETO****Sottoscrizione contratto per incarico tecnico sportivo con il Sig. Iacopo Comelli****IL CONSIGLIO FEDERALE**

VISTO	l'art. 30 dello Statuto Federale;
VISTA	la delibera n. 156 del Consiglio Federale del 13 marzo u.s., in cui sono state nominate le Figure Tecnico-Sportive del Dipartimento Completo per l'anno 2017;
CONSIDERATO	che al Sig. Iacopo Comelli è stato affidato l'incarico di Tecnico Selezionatore per il Settore Young Riders e Juniores;
TENUTO CONTO	che il Sig. Comelli, nello svolgimento dell'incarico conferitogli, seleziona i binomi per i Campionati Europei di categoria e per le competizioni a Squadre, visiona i binomi nelle gare di interesse federale, programma e tiene stages per i binomi in preparazione ai campionati Europei e per i binomi in crescita;
RITENUTO OPPORTUNO	corrispondere al Sig. Comelli un compenso annuo per le trasferte che effettuerà in ragione dello svolgimento del suo incarico federale e dei gettoni di presenza per gli stages, per il ritiro di preparazione ai Campionati Europei e per il Campionato stesso;

DELIBERA

di stipulare un contratto con il Sig. Iacopo Comelli per l'anno 2017, nel quale si prevede che lo stesso si impegni a:

- mettere in atto ogni iniziativa e ogni tempo necessario per lo sviluppo della disciplina e per la ricerca di risultati positivi nell'attività agonistica e formativa;
- garantire la sua presenza alle manifestazioni nazionali ed internazionali in Italia e all'estero;
- coordinarsi con i Dipartimenti e con gli altri Selezionatori federali per la condivisione e realizzazione dei programmi tecnici federali;
- garantire l'eventuale accompagnamento (laddove necessario anche in qualità di Chef d'Equipe) e l'assistenza alle squadre in occasione delle trasferte ufficiali nonchè la presenza a riunioni ed incontri indetti dalla Federazione secondo necessità;
- non porre in essere azioni in contrasto con quanto previsto dai contratti di sponsorizzazione della FISE e dagli impegni previsti dagli stessi, nonchè assumere sponsorizzazioni concorrenziali con quelle federali;

Premesso quanto sopra, la Federazione riconosce al Sig. Iacopo Comelli per l'anno 2017:

1) Un compenso lordo annuo di 17.500,00 € (OB: 1.01.01.02.04 - CEB: 003)

2) Un gettone di 1.000,00 € lordi a presenza per gli stages, per il ritiro di preparazione ai Campionati Europei ed per il Campionato stesso fino ad un massimo di 8.000,00 € (OB: 1.01.01.02.02 - CEB: 003)

La spesa complessiva per la Federazione è stimata in 25.500,00 €.

IMPEGNI					
Anno	GRAM	Voce di spesa	Obiettivo/Funz.	Causale	Imp.provv.
2017	1.202. - COMPLETO	CEB.003	1.01.01.02.02	Sottoscrizione contratto per incarico tecnico sportivo con il Sig. Iacopo Comelli	8.000,00
2017	1.202. - COMPLETO	CEB.003	1.01.01.02.04	Sottoscrizione contratto per incarico tecnico sportivo con il Sig. Iacopo Comelli	17.500,00
Totali Delibera nr. 264 del 27/03/2017					25.500,00



Data Delibera **27/03/2017**

N. **264**

Dipartimento: **COMPLETO**

Sottoscrizione contratto per incarico tecnico sportivo con il Sig. Iacopo Comelli

IMPEGNI					
Anno	CRAM	Voce di spesa	Obiettivo/Funz.	Causale	Imp.provv.

Il provvedimento amministrativo presenta la necessaria disponibilità

Segretario Generale

Dott. Simone Perillo

Presidente

Avv. Marco Di Paola

Data Delibera **27/03/2017**N. **265**Dipartimento: **COMPLETO****Sottoscrizione contratto per incarico tecnico sportivo con il Sig. Emiliano Portale****IL CONSIGLIO FEDERALE**

VISTO	l'art. 30 dello Statuto Federale;
VISTA	la delibera n. 156 del Consiglio Federale del 13 marzo u.s., in cui sono state nominate le Figure Tecnico-Sportive del Dipartimento Completo per l'anno 2017;
CONSIDERATO	che al Sig. Emiliano Portale è stato affidato l'incarico di Tecnico Selezionatore per il Settore Ponies;
TENUTO CONTO	che il Sig. Portale, nello svolgimento dell'incarico conferitogli, seleziona i binomi per i Campionati Europei di categoria e per le competizioni a Squadre, visiona i binomi nelle gare di interesse federale, programma e tiene stages per i binomi in preparazione ai Campionati Europei e per i binomi in crescita;
RITENUTO OPPORTUNO	corrispondere al Sig. Portale un compenso annuo per le trasferte che effettuerà in ragione dello svolgimento del suo incarico federale e dei gettoni di presenza per gli stages, per il ritiro di preparazione ai Campionati Europei ed per il Campionato stesso;

DELIBERA

di stipulare un contratto con il Sig. Emiliano Portale per l'anno 2017, nel quale si prevede che lo stesso si impegni a:

- mettere in atto ogni iniziativa e ogni tempo necessario per lo sviluppo della disciplina e per la ricerca di risultati positivi nell'attività agonistica e formativa;
- garantire la sua presenza alle manifestazioni nazionali ed internazionali in Italia e all'estero;
- coordinarsi con i Dipartimenti e con gli altri Selezionatori federali per la condivisione e realizzazione dei programmi tecnici federali;
- garantire l'eventuale accompagnamento (laddove necessario anche in qualità di Chef d'Equipe) e l'assistenza alle squadre in occasione delle trasferte ufficiali nonché la presenza a riunioni ed incontri indetti dalla Federazione secondo necessità;
- non porre in essere azioni in contrasto con quanto previsto dai contratti di sponsorizzazione della FISE e dagli impegni previsti dagli stessi, nonché assumere sponsorizzazioni concorrenziali con quelle federali;

Premesso quanto sopra, la Federazione riconosce al Sig. Emiliano Portale per l'anno 2017:

- 1) Un compenso lordo annuo di 10.000,00 € (OB: 1.01.01.02.04 - CEB: 003)
- 2) Un gettone di 1.000,00 € lordi a presenza per gli stages, per il ritiro di preparazione ai Campionati Europei ed per il Campionato stesso fino ad un massimo di 8.000,00 € (OB: 1.01.01.02.02 - CEB: 003)

La spesa complessiva per la Federazione è stimata in 18.000,00 €.

IMPEGNI					
Anno	CRAM	Voce di spesa	Obiettivo/Funz.	Causale	Imp.provv.
2017	1.202. - COMPLETO	CEB.003	1.01.01.02.02	Sottoscrizione contratto per incarico tecnico sportivo con il Sig. Emiliano Portale	8.000,00
2017	1.202. - COMPLETO	CEB.003	1.01.01.02.04	Sottoscrizione contratto per incarico tecnico sportivo con il Sig. Emiliano Portale	10.000,00
Totali Delibera nr. 265 del 27/03/2017					18.000,00



Data Delibera **27/03/2017**

N. **265**

Dipartimento: **COMPLETO**

Sottoscrizione contratto per incarico tecnico sportivo con il Sig. Emiliano Portale

IMPEGNI					
Anno	CRAM	Voce di spesa	Obiettivo/Funz.	Causale	Imp.provv.

Il provvedimento amministrativo presenta la necessaria disponibilità

Segretario Generale

Dott. Simone Perillo

Presidente

Avv. Marco Di Paola

Data Delibera **27/03/2017**N. **266**Dipartimento: **COMPLETO****Sottoscrizione contratto per incarico tecnico sportivo con la Sig.ra Katherine Ferguson Lucheschi****IL CONSIGLIO FEDERALE**

VISTO	l'art. 30 dello Statuto Federale;
VISTA	la delibera n. 156 del Consiglio Federale del 13 marzo u.s., in cui sono state nominate le Figure Tecnico-Sportive del Dipartimento Completo per l'anno 2017;
CONSIDERATO	che alla Sig.ra Katherine Ferguson Lucheschi è stato affidato l'incarico di Team Manager Selezionatore per il Settore Seniores;
TENUTO CONTO	che la Sig.ra Lucheschi, nello svolgimento dell'incarico conferitole, seleziona i componenti della Squadra Seniores per i Campionati Europei e per le Tappe e la Finale della FEI Nations Cup, concorda con i Cavalieri Seniores il programma agonistico dell'anno, visiona i binomi nelle gare di interesse federale, rafforza lo spirito di squadra mantenendo stretti rapporti fra i Cavalieri ed i loro Tecnici, Proprietari e Sponsor;
RITENUTO OPPORTUNO	corrispondere alla Sig.ra Lucheschi un compenso annuo per le trasferte che effettuerà in ragione dello svolgimento del suo incarico federale e dei gettoni di presenza per le gare di interesse e per i Campionati Europei;

DELIBERA

di stipulare un contratto con la Sig.ra Katherine Ferguson Lucheschi per l'anno 2017, nel quale si prevede che la stessa si impegni a:

- mettere in atto ogni iniziativa e ogni tempo necessario per lo sviluppo della disciplina e per la ricerca di risultati positivi nell'attività agonistica e formativa;
- garantire la sua presenza alle manifestazioni nazionali ed internazionali in Italia e all'estero;
- coordinarsi con i Dipartimenti e con gli altri Selezionatori federali per la condivisione e realizzazione dei programmi tecnici federali;
- garantire l'eventuale accompagnamento (laddove necessario anche in qualità di Chef d'Equipe) e l'assistenza alle squadre in occasione delle trasferte ufficiali nonché la presenza a riunioni ed incontri indetti dalla Federazione secondo necessità;
- non porre in essere azioni in contrasto con quanto previsto dai contratti di sponsorizzazione della FISE e dagli impegni previsti dagli stessi, nonché assumere sponsorizzazioni concorrenziali con quelle federali;

Premesso quanto sopra, la Federazione riconosce alla Sig.ra Katherine Ferguson Lucheschi per l'anno 2017:

- 1) Un compenso lordo annuo di 10.000,00 € (OB: 1.01.01.01.04 - CEB: 003)
- 2) Un gettone di 1.000,00 € lordi a presenza per le gare di interesse e per i Campionati Europei fino ad un massimo di 10.000,00 € (OB: 1.01.01.01.02 - CEB: 003)

La spesa complessiva per la Federazione è stimata in 20.000,00 €.

IMPEGNI					
Anno	CRAM	Voce di spesa	Obiettivo/Funz.	Causale	Imp.provv.
2017	1.202. - COMPLETO	CEB.003	1.01.01.01.04	Sottoscrizione contratto per incarico tecnico sportivo con la Sig.ra Katherine Ferguson Lucheschi	10.000,00
2017	1.202. - COMPLETO	CEB.003	1.01.01.01.02	Sottoscrizione contratto per incarico tecnico sportivo con la Sig.ra Katherine Ferguson Lucheschi	10.000,00



Data Delibera **27/03/2017**

N. **266**

Dipartimento: **COMPLETO**

Sottoscrizione contratto per incarico tecnico sportivo con la Sig.ra Katherine Ferguson Lucheschi

IMPEGNI					
Anno	CRAM	Voce di spesa	Obiettivo/Funz.	Causale	Imp.provv.

Totali Delibera nr. 266 del 27/03/2017 20.000,00

Il provvedimento amministrativo presenta la necessaria disponibilità

Segretario Generale

Dott. Simone Perillo

Presidente

Avv. Marco Di Paola



Data Delibera **27/03/2017**

N. **267**

Dipartimento: **COMPLETO**

Definizione incarico tecnico sportivo con il Sig. Giacomo Della Chiesa

IL CONSIGLIO FEDERALE

VISTO	l'art. 30 dello Statuto Federale;
VISTA	la delibera n. 156 del Consiglio Federale del 13 marzo u.s., in cui sono state nominate le Figure Tecnico-Sportive del Dipartimento Completo per l'anno 2017;
CONSIDERATO	che al Sig. Giacomo Della Chiesa è stato affidato l'incarico di Capo Equipe per il Settore Seniores;
TENUTO CONTO	che il Sig. Della Chiesa, nello svolgimento dell'incarico conferitogli, è responsabile dell'organizzazione logistica della Squadra prima e durante la manifestazione, partecipa alle riunioni indette dal Comitato Organizzatore e riferisce al Team Manager Selezionatore ed ai Cavalieri, è responsabile dei rapporti con gli Ufficiali di Gara, con il Comitato Organizzatore e gli altri Capo Equipe, offre supporto al Team Manager Selezionatore nell'organizzazione degli orari e degli spazi di lavoro, condivide le informazioni sull'andamento della gara con la Federazione e gli organi di Stampa;
RITENUTO OPPORTUNO	corrispondere al Sig. Della Chiesa dei gettoni di presenza per le trasferte che effettuerà in ragione dello svolgimento del suo incarico federale;

DELIBERA

di definire l'incarico tecnico-sportivo con il Sig. Giacomo Della Chiesa per l'anno 2017, nel quale lo stesso si impegna a:

- mettere in atto ogni iniziativa e ogni tempo necessario per lo sviluppo della disciplina e per la ricerca di risultati positivi nell'attività agonistica e formativa;
- garantire l'accompagnamento e l'assistenza alle squadre in occasione delle trasferte ufficiali nonché la presenza a riunioni ed incontri indetti dalla Federazione secondo necessità;
- garantire l'eventuale presenza alle manifestazioni nazionali ed internazionali in Italia e all'estero, dove richiesto;
- coordinarsi con i Dipartimenti e con i Selezionatori federali per la condivisione e realizzazione dei programmi tecnici federali;
- non porre in essere azioni in contrasto con quanto previsto dai contratti di sponsorizzazione della FISE e dagli impegni previsti dagli stessi, nonché assumere sponsorizzazioni concorrenziali con quelle federali;

Premesso quanto sopra, la Federazione riconosce al Sig. Giacomo Della Chiesa per l'anno 2017:

1) Un gettone di 1.000,00 € lordi a presenza per le gare di interesse e per i Campionati Europei fino ad un massimo di 5.000,00 € (OB: 1.01.01.01.02 - CEB: 003)

La spesa complessiva per la Federazione è stimata in 5.000,00 €.

IMPEGNI					
Anno	CRAM	Voce di spesa	Obiettivo/Funz.	Causale	Imp.provv.
2017	1.202. - COMPLETO	CEB.003	1.01.01.01.02	Definizione incarico tecnico sportivo con il Sig. Giacomo Della Chiesa	5.000,00

Totali Delibera nr. 267 del 27/03/2017 5.000,00



Data Delibera **27/03/2017**

N. **267**

Dipartimento: **COMPLETO**

Definizione incarico tecnico sportivo con il Sig. Giacomo Della Chiesa

IMPEGNI					
Anno	CRAM	Voce di spesa	Obiettivo/Funz.	Causale	Imp.provv.

Il provvedimento amministrativo presenta la necessaria disponibilità

Segretario Generale

Dott. Simone Perillo

Presidente

Avv. Marco Di Paola

Data Delibera **27/03/2017**N. **268**Dipartimento: **COMPLETO****Definizione incarico tecnico sportivo con la Sig.ra Evelina Bertoli****IL CONSIGLIO FEDERALE**

VISTO	l'art. 30 dello Statuto Federale;
VISTA	la delibera n. 156 del Consiglio Federale del 13 marzo u.s., in cui sono state nominate le Figure Tecnico-Sportive del Dipartimento Completo per l'anno 2017;
CONSIDERATO	che alla Sig.ra Evelina Bertoli è stato affidato l'incarico di Capo Equipe per il Settore Ponies;
TENUTO CONTO	che la Sig.ra Bertoli, nello svolgimento dell'incarico conferitole, è responsabile dell'organizzazione logistica della Squadra prima e durante la manifestazione, partecipa alle riunioni indette dal Comitato Organizzatore e riferisce al Tecnico Selezionatore ed ai Cavalieri, è responsabile dei rapporti con gli Ufficiali di Gara, con il Comitato Organizzatore e gli altri Capo Equipe, offre supporto al Tecnico Selezionatore nell'organizzazione degli orari e degli spazi di lavoro, condivide le informazioni sull'andamento della gara con la Federazione e gli organi di Stampa;
RITENUTO OPPORTUNO	corrispondere alla Sig.ra Bertoli dei gettoni di presenza per le trasferte che effettuerà in ragione dello svolgimento del suo incarico federale;

DELIBERA

di definire l'incarico tecnico-sportivo con la Sig.ra Evelina Bertoli per l'anno 2017, nel quale la stessa si impegna a:

- mettere in atto ogni iniziativa e ogni tempo necessario per lo sviluppo della disciplina e per la ricerca di risultati positivi nell'attività agonistica e formativa;
- garantire l'accompagnamento e l'assistenza alle squadre in occasione delle trasferte ufficiali nonché la presenza a riunioni ed incontri indetti dalla Federazione secondo necessità;
- garantire l'eventuale presenza alle manifestazioni nazionali ed internazionali in Italia e all'estero, dove richiesto;
- coordinarsi con i Dipartimenti e con i Selezionatori federali per la condivisione e realizzazione dei programmi tecnici federali;
- non porre in essere azioni in contrasto con quanto previsto dai contratti di sponsorizzazione della FISE e dagli impegni previsti dagli stessi, nonché assumere sponsorizzazioni concorrenziali con quelle federali;

Premesso quanto sopra, la Federazione riconosce alla Sig.ra Evelina Bertoli per l'anno 2017:

1) Un gettone di 1.000,00 € lordi a presenza per le gare di interesse, per il ritiro di preparazione ai Campionati Europei e per il Campionato stesso fino ad un massimo di 4.000,00 € (OB: 1.01.01.02.02 - CEB: 003)

La spesa complessiva per la Federazione è stimata in 4.000,00 €.

IMPEGNI					
Anno	CRAM	Voce di spesa	Obiettivo/Funz.	Causale	Imp.provv.
2017	1.202. - COMPLETO	CEB.003	1.01.01.02.02	Definizione incarico tecnico sportivo con la Sig.ra Evelina Bertoli	4.000,00

Totali Delibera nr. 268 del 27/03/2017

4.000,00

Il provvedimento amministrativo presenta la necessaria disponibilità

Segretario Generale

Dott. Simone Perillo

Presidente

Avv. Margio Di Paola



Data Delibera **27/03/2017**

N. **269**

Dipartimento: **COMPLETO**

Definizione incarico tecnico sportivo con la Sig.ra Zilla Pearse

IL CONSIGLIO FEDERALE

VISTO	l'art. 30 dello Statuto Federale;
VISTA	la delibera n. 156 del Consiglio Federale del 13 marzo u.s., in cui sono state nominate le Figure Tecnico-Sportive del Dipartimento Completo per l'anno 2017;
CONSIDERATO	che alla Sig.ra Zilla Pearse è stato affidato l'incarico di Capo Equipe e Tecnico di Dressage per il Settore Young Riders e Juniores;
TENUTO CONTO	che la Sig.ra Pearse, nello svolgimento dell'incarico conferitole, è responsabile dell'organizzazione logistica della Squadra prima e durante la manifestazione, partecipa alle riunioni indette dal Comitato Organizzatore e riferisce al Tecnico Selezionatore ed ai Cavalieri, è responsabile dei rapporti con gli Ufficiali di Gara, con il Comitato Organizzatore e gli altri Capo Equipe, offre supporto al Tecnico Selezionatore nell'organizzazione degli orari e degli spazi di lavoro, condivide le informazioni sull'andamento della gara con la Federazione e gli organi di Stampa;
TENUTO CONTO	inoltre che in occasione del ritiro di preparazione per i Campionati Europei ed al campionato stesso offrirà ai cavalieri supporto tecnico per la preparazione alla Prova di Dressage;
RITENUTO OPPORTUNO	corrispondere alla Sig.ra Pearse dei gettoni di presenza per le trasferte che effettuerà in ragione dello svolgimento del suo incarico federale;

DELIBERA

di definire l'incarico tecnico-sportivo con la Sig.ra Zilla Pearse per l'anno 2017, nel quale la stessa si impegna a:

- mettere in atto ogni iniziativa e ogni tempo necessario per lo sviluppo della disciplina e per la ricerca di risultati positivi nell'attività agonistica e formativa;
- garantire l'accompagnamento e l'assistenza alle squadre in occasione delle trasferte ufficiali nonché la presenza a riunioni ed incontri indetti dalla Federazione secondo necessità;
- garantire l'eventuale presenza alle manifestazioni nazionali ed internazionali in Italia e all'estero, dove richiesto;
- coordinarsi con i Dipartimenti e con i Selezionatori federali per la condivisione e realizzazione dei programmi tecnici federali;
- non porre in essere azioni in contrasto con quanto previsto dai contratti di sponsorizzazione della FISE e dagli impegni previsti dagli stessi, nonché assumere sponsorizzazioni concorrenziali con quelle federali;

Premesso quanto sopra, la Federazione riconosce alla Sig.ra Zilla Pearse per l'anno 2017:

1) Un gettone di 2.000,00 € lordi a presenza per il ritiro di preparazione ai Campionati Europei e per il Campionato stesso fino ad un massimo di 4.000,00 € (OB: 1.01.01.02.02 - CEB: 003)

La spesa complessiva per la Federazione è stimata in 4.000,00 €.

IMPEGNI					
Anno	GRAM	Voce di spesa	Obiettivo/Funz.	Causale	Imp.provv.
2017	1.202. - COMPLETO	CEB.003	1.01.01.02.02	Definizione incarico tecnico sportivo con la Sig.ra Zilla Pearse	4.000,00

Totali Delibera nr. 269 del 27/03/2017

4.000,00



Data Delibera **27/03/2017**

N. **269**

Dipartimento: **COMPLETO**

Definizione incarico tecnico sportivo con la Sig.ra Zilla Pearse

IMPEGNI					
Anno	CRAM	Voce di spesa	Obiettivo/Funz.	Causale	Imp.provv.

Il provvedimento amministrativo presenta la necessaria disponibilità

Segretario Generale

Dott. Simone Perillo

Presidente

Avv. Marco Di Paola

Data Delibera **27/03/2017**N. **270**Dipartimento: **COMPLETO****Definizione incarico tecnico sportivo con il Sig. Stefano Brecciaroli****IL CONSIGLIO FEDERALE**

VISTO	l'art. 30 dello Statuto Federale;
VISTA	la delibera n. 156 del Consiglio Federale del 13 marzo u.s., in cui sono state nominate le Figure Tecnico-Sportive del Dipartimento Completo per l'anno 2017;
CONSIDERATO	che al Sig. Stefano Brecciaroli è stato affidato l'incarico di Tecnico di supporto alla progressione per il Settore Seniores;
TENUTO CONTO	che il Sig. Brecciaroli, nello svolgimento dell'incarico conferitogli, programma e tiene stages sul territorio riservati a Cavalieri e cavalli emergenti. Un numero fissato di posti in questi stages sarà riservato a cavalieri indicati dai Tecnici Selezionatori. Al termine degli stages, si rapporta con i Tecnici Selezionatori fornendo indicazioni tecniche sui binomi in vista delle partecipazioni internazionali;
RITENUTO OPPORTUNO	corrispondere al Sig. Brecciaroli dei gettoni di presenza (comprensivi di rimborsi spese) per gli stages che effettuerà in ragione dello svolgimento del suo incarico federale;

DELIBERA

di definire l'incarico tecnico-sportivo con il Sig. Stefano Brecciaroli per l'anno 2017, nel quale lo stesso si impegna a:

- mettere in atto ogni iniziativa e ogni tempo necessario per lo sviluppo della disciplina e per la ricerca di risultati positivi nell'attività agonistica e formativa;
- coordinarsi con i Dipartimenti e con i Selezionatori federali per la condivisione e realizzazione dei programmi tecnici federali;
- non porre in essere azioni in contrasto con quanto previsto dai contratti di sponsorizzazione della FISE e dagli impegni previsti dagli stessi, nonchè assumere sponsorizzazioni concorrenziali con quelle federali;

Premesso quanto sopra, la Federazione riconosce al Sig. Stefano Brecciaroli per l'anno 2017:

1) Un gettone di 1.500,00 € lordi a presenza (comprensivi di rimborsi spese) per gli stages sul territorio per cavalieri e cavalli emergenti per fino ad un massimo di 12.000,00 € (OB: 1.01.01.01.02 - CEB: 003)

La spesa complessiva per la Federazione è stimata in 12.000,00 €.

IMPEGNI					
Anno	CRAM	Voce di spesa	Obiettivo/Funz.	Causale	Imp. provv.
2017	1.202. - COMPLETO	CEB.003	1.01.01.01.02	Definizione incarico tecnico sportivo con il Sig. Stefano Brecciaroli	12.000,00
Totali Delibera nr. 270 del 27/03/2017					12.000,00

Il provvedimento amministrativo presenta la necessaria disponibilità

Segretario Generale

Dott. Simone Perillo

Presidente

Avv. Marco Di Paola



Data Delibera **27/03/2017**

N. **271**

Dipartimento: **COMPLETO**

Definizione incarico tecnico sportivo con il Sig. Roberto Rotatori

IL CONSIGLIO FEDERALE

VISTO	l'art. 30 dello Statuto Federale;
VISTA	la delibera n. 156 del Consiglio Federale del 13 marzo u.s., in cui sono state nominate le Figure Tecnico-Sportive del Dipartimento Completo per l'anno 2017;
CONSIDERATO	che al Sig. Roberto Rotatori è stato affidato l'incarico di Tecnico Tecnico Federale Stages sul territorio;
TENUTO CONTO	che il Sig. Rotatori, nello svolgimento dell'incarico conferitogli, effettua stages sull'intero territorio nazionale dedicati a giovani ed amatori con l'intento di promuovere la Disciplina del Completo soprattutto in quelle aree dove non è praticata o è poco conosciuta;
RITENUTO OPPORTUNO	corrispondere al Sig. Rotatori dei gettoni di presenza (comprensivi di rimborsi spese) per gli stages che effettuerà in ragione dello svolgimento del suo incarico federale;

DELIBERA

di definire l'incarico tecnico-sportivo con il Sig. Roberto Rotatori per l'anno 2017, nel quale lo stesso si impegna a:

- mettere in atto ogni iniziativa e ogni tempo necessario per lo sviluppo della disciplina e per la ricerca di risultati positivi nell'attività agonistica e formativa;
- coordinarsi con i Dipartimenti e con i Selezionatori federali per la condivisione e realizzazione dei programmi tecnici federali;
- non porre in essere azioni in contrasto con quanto previsto dai contratti di sponsorizzazione della FISE e dagli impegni previsti dagli stessi, nonchè assumere sponsorizzazioni concorrenziali con quelle federali;

Premesso quanto sopra, la Federazione riconosce al Sig. Roberto Rotatori per l'anno 2017:

1) Un gettone di 1.500,00 € lordi a presenza (comprensivi di rimborsi spese) per gli stages sul territorio dedicati a giovani ed amatori per fino ad un massimo di 12.000,00 € (OB: 1.01.01.02.02 - CEB: 003)

La spesa complessiva per la Federazione è stimata in 12.000,00 €.

IMPEGNI					
Anno	CRAM	Voce di spesa	Obiettivo/Funz.	Causale	Imp.provv.
2017	1.202. - COMPLETO	CEB.003	1.01.01.02.02	Definizione incarico tecnico sportivo con il Sig. Roberto Rotatori	12.000,00

Totale Delibera nr. 271 del 27/03/2017 **12.000,00**

Il provvedimento amministrativo presenta la necessaria disponibilità

Segretario Generale

Dott. Simone Perillo

Presidente

Avv. Marco Di Paola

Data Delibera **27/03/2017**N. **272**Dipartimento: **COMPLETO****Nomina Referente e Commissione per l'Area Sviluppo della Base e degli Amatori del Concorso Completo per l'anno 2017****IL CONSIGLIO FEDERALE**

- VISTO** l'art. 30 dello Statuto Federale;
- CONSIDERATA** la necessità di individuare un Referente per l'Area Sviluppo della Base e degli Amatori che abbia il compito di redigere e promuovere nuovi progetti, che vigili sull'organizzazione delle manifestazioni promozionali e controlli l'andamento delle stesse, che interagisca con i Responsabili di tre macro aree e con i Referenti dei Comitati Regionali della Disciplina del Completo per condividere nuovi progetti;
- CONSIDERATA** inoltre la necessità di suddividere la Base in tre macro aree e di nominare una Commissione di persone che siano anche responsabili per questi tre settori territoriali;
- PROPOSTE** dal Presidente Federale le figure tecniche sotto indicate;
- RITENUTE** dal Consiglio Federale le persone di seguito elencate idonee a ricoprire gli incarichi a loro proposti.

DELIBERA

A) di nominare il Referente e la Commissione per l'Area Sviluppo della Base e degli Amatori del Concorso Completo per l'anno 2017 come di seguito indicato:

Referente: Marco Salvatori

Commissione: Andrea Broglia Schulze, Argenta Campello e Matteo Migliavacca

B) di riconoscere per l'anno 2017:

- al Sig. Salvatori un compenso di 5.000,00 € annui lordi (OB: 1.01.01.02.04 - CEB. 003);
- alla Commissione un rimborso spese fino a 5.000,00 € per l'attività concernente l'incarico sopra descritto (OB: 1.01.01.02.01 - CEB. 001).

La spesa complessiva per la Federazione è stimata in 10.000,00 €.

IMPEGNI					
Anno	GRAM	Voce di spesa	Obiettivo/Funz.	Causale	Imp.provv.
2017	1.202. - COMPLETO	CEB.001	1.01.01.02.01	Nomina Referente e Commissione per l'Area Sviluppo della Base e degli Amatori del Concorso Completo per l'anno 2017	5.000,00
2017	1.202. - COMPLETO	CEB.003	1.01.01.02.04	Nomina Referente e Commissione per l'Area Sviluppo della Base e degli Amatori del Concorso Completo per l'anno 2017	5.000,00
Totali Delibera nr. 272 del 27/03/2017					10.000,00

Il provvedimento amministrativo presenta la necessaria disponibilità

Segretario Generale

Dott. Simone Perillo

Presidente

Avv. Marco Di Paola



Data Delibera **27/03/2017**

N. **273**

Dipartimento: **COMPLETO**

Nuova forma organizzativa di Manifestazioni per la promozione e sviluppo della disciplina del Completo

IL CONSIGLIO FEDERALE

VISTO	l'art. 30 dello Statuto Federale;
VISTA	la necessità di promuovere la Disciplina del Completo in tutte le Regioni d'Italia per quanto concerne il livello della Base e degli Amatori;
AL FINE	di ricercare ogni via atta a favorire l'incremento dei numeri dei Cavalieri dediti al Concorso Completo;
CONSIDERATO	che l'abbassamento dei costi di partecipazione alle manifestazioni e l'apertura anche alle patenti A all'attività del Concorso Completo attraverso il " Promotion Eventing" sono mezzi utili al raggiungimento dell'obiettivo sopra citato;
PREMESSO	che non è opportuno modificare il Regolamento Nazionale del Concorso Completo a stagione agonistica iniziata e che sono state apportate delle modifiche al Regolamento del Promotion Eventing già approvato con delibera n. 259 del 19 aprile 2016
RITENUTO	possibile sperimentare sul campo il progetto "Promotion Eventing" dal 1 maggio al 31 dicembre 2017;

DELIBERA

- 1) di autorizzare l'entrata in vigore del " Promotion Eventing" come da Regolamento allegato;
- 2) di affidare l'organizzazione al Referente, Marco Salvatori, ed alla Commissione per l'Area Sviluppo della Base e degli Amatori che nel prossimo mese di dicembre produrrà una relazione sull'attività svolta, evidenziandone i lati positivi e/o le criticità riscontrate ai fini della stesura di un regolamento definitivo;
- 3) che il suddetto progetto abbia inizio dopo la divulgazione e presa visione da parte dei Referenti Regionali per la Disciplina del Completo;
- 4) che la citata sperimentazione possa avere inizio dal 1 maggio fino al 31 dicembre 2017;
- 5) che, trattandosi di attività di promozione del Completo, priva di scopi agonistici, sia effettuata in deroga alla Regolamentazione vigente.

Segretario Generale

Dott. Simone Perillo

Presidente

Avv. Marco Di Paola



Federazione Italiana Sport Equestri

PROMOTION EVENTING

CATEGORIE WELCOME/BENVENUTO

- Finalizzato ad avvicinare un maggior numero di utenti al concorso completo anche con l'abbassamento dei costi organizzativi e quindi di partecipazione
- Le categorie Welcome/Benvenuto si prefiggono lo scopo primario di avvicinare al completo i tesserati FISE su ponies proponendo una formula tecnica propedeutica al completo assolutamente elementare e dall'organizzazione facilitata. Le categorie Welcome si svolgono con una formula "combinata" articolata su due prove: la prova di "Dressage" e la prova di "Regolarità di campagna". Sono categorie programmabili anche in impianti che non dispongono degli spazi necessari per l'organizzazione di gare di Concorso Completo vere e proprie e pertanto permetteranno, presumibilmente, a nuovi e diversi Comitati Organizzatori di compartecipare allo sviluppo della disciplina
- Ideale per poter essere organizzata anche in campi verdi e/o aree verdi recintate e/o campi in sabbia

CARATTERISTICHE DEGLI IMPIANTI

E' sufficiente disporre di un' area ove poter allestire un rettangolo 20 x 40 ed un percorso di 4/6 ostacoli, con lunghezza max 600/700 mt, con eventualmente anche un laghetto, il tutto prevalentemente in piano.

La gara, prevede due prove:

- una Prova di dressage che si svolge in maniera classica su una ripresa adeguata al livello della categoria. Regolamento, ordine/orario di partenza, calcolo dei punteggi come da Regolamento CCE. Bardatura del cavallo da regolamento CCE. Tenuta del Cavaliere giubbotto- maglione- felpa – polo di club.
- una Prova di "regolarità di campagna" che si svolge su di un percorso misto di ostacoli "simil naturali". Si può svolgere su un campo naturale, oppure in un campo ostacoli in erba o sabbia attrezzato, anche prevedendo la possibilità di uscire e rientrare dallo stesso. Ordine di partenza e procedure di partenza, come da regolamento CCE; tenuta del cavaliere e bardatura del pony come da regolamento CCE per quanto previsto per la Prova di cross country.

Viale Tiziano, 74 - 00196 Roma
T 06 83 66 841 F 06 83 66 84 84 W segreteria@fise.it

P.I. 02151981004 C.F. 97015720580

www.fise.it



Federazione Italiana Sport Equestri

LIVELLI PREVISTI PER LE CATEGORIE WELCOME E PARTECIPAZIONE

I livelli previsti sono due: A e A/B.

Possono partecipare:

- Welcome A: cavalieri in possesso di Patente A da almeno sei mesi aventi età minima di 8 anni accompagnati da TAL, IF I liv con delega, II/III liv.;
- Welcome A/B: cavalieri in possesso di Patente A da almeno sei mesi o Brevetto aventi età minima di 8 anni da TAL, IF I liv con delega, II/III liv.;
- pony regolarmente iscritti ai ruoli federali o nell'ambito dell'attività ludico-addestrativa.

CATEGORIE WELCOME A

1. Prova di Dressage: Welcome A. Rettangolo 20 x 40. Si tratta di un lavoro al trotto sollevato, con un alt per il saluto finale.
 2. Prova di regolarità di campagna: Categoria di Regolarità. Percorso di 4/6 ostacoli simil /naturali. Altezza massima degli ostacoli 30 cm. Velocità 180-200 m/min. (trotto). Eventuale passaggio in acqua facoltativo.
- Possono partecipare Cavalieri in possesso di Patente A da almeno 6 mesi.

Tenuta di Club.

Ponies max due percorsi.

Iscrizione: massimo 30€

CATEGORIA WELCOME A/B

1. Prova di Dressage: Welcome A/B. Rettangolo 20x40. Si tratta di un lavoro al trotto e galoppo con un alt per il saluto finale.
 2. Prova di regolarità di campagna: Categoria di Regolarità. Percorso di 4/6 ostacoli simil /naturali. Altezza massima degli ostacoli 30 cm. Velocità 250-280 m/min.. Eventuale passaggio in acqua facoltativo.
- Possono partecipare Cavalieri in possesso di Patente A da almeno 6 mesi o Brevetto.

Tenuta di Club.

Ponies max due percorsi.

Iscrizione: massimo 30€

Viale Tiziano, 74 - 00196 Roma
☎ 06 83 66 841 📠 06 83 66 84 84 📧 segreteria@fise.it

📄 02151981004 📠 97015720580

www.fise.it

FEI Permitted Treating Veterinarians:

Paolo Pastorino
Maria Cecilia Sgobba
Chiara Zoccatelli
John Maccagnan

AMBULANZA VETERINARIA a cura di

Progetto Veterinario
Reggimento Carabinieri a cavallo

SERVIZIO MEDICO

Enrico Bonci?????

AMBULANZA

CENTRO CALCOLI

Longines Timing

SPEAKERS

Umberto Martuscelli
Silvia Orlandini
Massimiliano Menegon

MUSICHE

Cristian Micheli

CRONOMETRAGGIO

Longines Timing

COMMISSARIO ALLE PARTENZE

Giacomo Barraco

ORGANIZZAZIONE SCUDERIE

Giovanni De Angelis
Serena Scatolini Modigliani

UFFICIO ACCREDITI

Hippodata ? Andreas Steidle
Manuela Stella,

TERRAZZA FISE

Rossella Fontana

DIRETTORE SPORTIVO FISE

Marco Reitano

UFFICIO STAMPA

Equiequipe
Caterina Vagnozzi - Responsabile
Elisa Giuliani



MARKETING E SPONSORS FISE

Giovanni Paolo Villari
Jacopo Bartalucci
Alessandro Giachetti

FUNZIONARI DELEGATI FISE

Annarita De Simone, Carola Cappelletti

BATTESIMO DEL PONY

Emanuela Lori
Enza Falsarone
Luisa Innocenzi
Gabriella Moroni

GARE NAZIONALI**Coordinamento attività**

Maria Grandinetti

GIURIA

Patrizia Adobati
Anna Cini
Nicoletta Furlan
Renata Raineri
Marina Merlo

STEWARDS:

Giovanni Bodio, Roberta Conca

DIRETTORE DI CAMPO

Roberto Murè

CENTRO CALCOLI

Roberto Bonfili,
Michela Lombardi

SCUDERIE

Mario Papa
Giovanni De Angelis

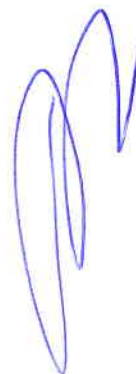



Federazione Italiana Sport Equestri

Un cavaliere non può partecipare due volte alla stessa categoria con lo stesso pony a meno di quanto previsto e specificato nel paragrafo che segue.

* La premiazione del benvenuto consegnerà una coccarda a tutti i partecipanti e prevedrà due premi speciali: alla miglior presentazione in rettangolo ed al miglior stile nella prova di cross, sulla base del giudizio espresso dal Giudice di completo presente o suo equipollente (vedi paragrafo seguente Staff tecnico). Ogni Comitato Regionale potrà individuare altri premi speciali.

PUNTEGGI E CLASSIFICHE

Calcolo del punteggio negativo della Prova di dressage come da regolamento CCE. Penalità per la Prova di cross country:

1° rifiuto 4 penalità

2° rifiuto 4 penalità

3° rifiuto 8 penalità

4° rifiuto e/o Errore di percorso 150 Penalità

Caduta Termine della prova.

Allontanamento dal tempo prescritto per eccesso o per difetto 0.4 penalità ogni secondo iniziato

Dopo il 4° rifiuto o Errore di Percorso il binomio potrà continuare il percorso per terminare la prova ma senza saltare.

La classifica verrà definita in base alla somma dei punti negativi totalizzati nella Prova di dressage con quelli totalizzati nella prova di regolarità. In caso di parità, classifica in base al miglior risultato della Prova di dressage. In caso di ulteriore parità classifica ex aequo.

NOTE GENERALI

NUMERO MASSIMO DI GARE/PERCORSI CONSENTITI : Uno stesso pony può partecipare a massimo due categorie se montato da cavalieri diversi.

STAFF TECNICO

- **Delegato Tecnico/Show Director (DT)** : è il principale responsabile dell'organizzazione e dello svolgimento dell'evento. E' nominato e pagato (€ 150,00 per il giorno dell'evento ed ulteriori € 60,00/giorno per gli eventuali sopralluoghi precedenti all'evento) dal Comitato Regionale competente. Pu essere scelto tra i Delegati già operanti nell'ambito del Concorso Completo. Il DT ha la piena responsabilità della manifestazione e collabora con il Comitato Organizzatore per l'individuazione delle altre figure tecniche proposte dal Comitato, **ma da lui ratificate**. Coordina il Comitato organizzatore e le diverse figure tecniche, controlla il loro operato e valida i risultati comunicandoli, a fine evento, al Comitato Regionale. Invia gli stessi risultati, unitamente ad una sintetica relazione finale al Direttore Sportivo e al coordinatore dell'area Base del Dip. Completo della FISE Centrale. In caso di assenza di un Giudice qualificato può anche svolgere il ruolo di giudice dell'evento.

Viale Tiziano, 74 - 00196 Roma

T 06 83 66 841 F 06 83 66 84 84 W segreteria@fise.it

PI 02151981004 C.J. 97015720580

www.fise.it



- **Servizio medico:** come da regolamento salto ostacoli.
- **Veterinario e Maniscalco:** in caso di categorie Welcome organizzate in forma esclusiva, si dà facoltà ai Comitati Organizzatori di assicurare il servizio veterinario e di mascalcia su chiamata con reperibilità ed intervento entro 30' dalla chiamata. Pagamento a cura degli eventuali richiedenti e fruitori del servizio. E' invece richiesta la presenza del Veterinario e del Maniscalco sul posto dell'evento quando il numero dei ponies supera i 40 partenti.
- **Giudici:** Può essere presente almeno un giudice di dressage per la prova dressage ed un giudice di completo per la prova di regolarità di campagna. In alternativa può essere presente solo un giudice o candidato giudice di completo per ambedue le prove od ancora in alternativa un cavaliere 2° grado completo con qualifica di istruttore di almeno 2° livello. In tali casi l'operato dei candidati giudici e del cavaliere nella veste di giudice dovrà essere supervisionato dal DT.
- **Disegnatore di percorso:** per la prova di regolarità di campagna, il tracciato e gli ostacoli dovranno essere definiti e realizzati da un disegnatore di percorso di CCE che dovrà anche essere presente all'evento. In alternativa lo stesso ruolo potrà essere rivestito da un cavaliere 2° grado di concorso completo purchè in possesso di qualifica di istruttore federale almeno di 2° livello. In questo caso l'operato del disegnatore dovrà essere supervisionato dal DT.
- **Segreteria:** La segreteria dovrà essere segreteria riconosciuta di CCE od in alternativa persona conoscitrice della specifica regolamentazione FISE ed in possesso di buona esperienza nell'uso dei programmi OFFICE. In tale caso lo Show Director dovrà validare le classifiche finali.
- **Cronometristi:** Oltre a cronometristi qualificati è ammesso il ricorso a personale di fiducia del DT con cronometro manuale che opererà sotto il controllo dello stesso DT.
- **Risultati ufficiali:** trattandosi di categorie sperimentali svolte anche in deroga all'attuale regolamento CCE, in caso di assenza anche di un solo OFFICIAL, qualificato tale dalla FISE, i risultati delle manifestazioni non potranno essere inseriti nella banca dati della Federazione.

PERCORSI DELLA "PROVA DI REGOLARITA' DI CAMPAGNA" CARATTERISTICHE DEI PERCORSI

- I tracciati devono essere concepiti in modo tale da far divertire, in sicurezza, i concorrenti. Ci significa che nel progettare i grafici dovrebbero essere evitati lunghi tratti in linea che invitino il cavaliere ad impostare una velocità esagerata, o al cavallo di "prendere la mano" al cavaliere.
- Inoltre, visto che si tratta di una prova propedeutica alla disciplina del Concorso Completo, le curve e le girate devono essere concepite in modo tale da permettere il rispetto di traiettorie ampie ed a raggio costante, idonee al mantenimento di un ritmo regolare nel trotto/galoppo. A tal proposito può essere utile l'uso di pi passaggi obbligati finalizzati ad aiutare i cavalieri alla migliore impostazione della traiettoria (es.: una all'ingresso della curva, uno a metà della curva, uno all'uscita della curva).
- Laddove si disponga di un laghetto, lo stesso sarà facoltativo e sarà quindi dotato di "alternativa" ed eventuali rifiuti non verranno computati nel punteggio ma determineranno solo perdita di tempo.



Federazione Italiana Sport Equestri

CARATTERISTICHE DEGLI OSTACOLI

- Gli ostacoli devono essere facili, ma vanno predilette le dimensioni massime; possibilmente con un fronte agevole ed un profilo invitante.
- Un laghetto deve avere una dimensione minima tale per cui un cavallo non abbia mai il dubbio se entrarci o superarlo per intero;

Viale Tiziano, 74 - 00196 Roma
☎ 06 83 66 841 ✉ 06 83 66 84 84 🌐 segreteria@fise.it

PI 02151981004 ☎ 97015720580

www.fise.it

WELCOME A
Ed. 2017
Non qualificante

Tempo 2' (solo a titolo informativo)
 Rettangolo 20 x 40



Il trotto di lavoro può essere eseguito seduto o sollevato

		Test	voto	correzione	coefficiente	Note
1.	A	Entrare al trotto di lavoro e procedere sulla linea di centro senza alt	10			
	C	Pista a mano sinistra				
2.	BEB	Circolo di 20 mt a mano destra	10			
	FAK	Continuare al trotto di lavoro				
3.	KXM	Diagonale al trotto di lavoro	10			
	MCH	Continuare al trotto di lavoro				
4.	EBE	Circolo di 20 mt a mano sinistra	10			
	KA	Continuare al trotto di lavoro				
5.	A	Tagliare nella lunghezza	10			
	G	Alt- Saluto				
Uscire in A al passo a redini lunghe			50			

VOTI D'INSIEME

- Impressione generale** (espressione ed esecuzione del grafico)
- Posizione e assetto del cavaliere**

Totale

OSSERVAZIONI GENERALI			
10			1
10			2
80			

Da dedurre:

Come da Reg. Nazionale in vigore.

Errore di grafico o ripresa

1° errore od omissione = 2 punti

2° errore od omissione = 4 punti

3° errore od omissione = Eliminazione

Firma del giudice

WELCOME A/B
Ed. 2017
Non qualificante

Tempo 3' (solo a titolo informativo)
 Rettangolo 20 x 40



Il trotto di lavoro può essere eseguito seduto o sollevato

		Test	voto	correzione	coefficiente	Note
1.	A	Entrare al trotto di lavoro	10			
	C	Pista a mano destra				
2.	BEB	Circolo di 20 mt di diametro a mano destra	10			
	FAK	Continuare al trotto di lavoro				
3.	KXM	Diagonale al trotto di lavoro	10			
	MCH	Continuare al trotto di lavoro				
4.	EBE	Circolo di 20 mt di diametro a mano sinistra	10			
5.	Tra K e A	Partire al galoppo sinistro				
6.	A	Circolo di 20 mt a mano sinistra	10			
7.	FX	Diagonale al galoppo sinistro	10			
	Tra X e H	Trotto di lavoro				
8.	Tra H e C	Partire al galoppo destro				
9.	C	Circolo di 20 mt di diametro a mano destra	10			
10.	MX	Diagonale al galoppo	10			
	Tra X e K	Trotto di lavoro				
11.	A	Tagliare nella lunghezza	10			
	G	Alt, Saluto				
			110			

Uscire in A al passo a redini lunghe

VOTI D'INSIEME

- Impressione generale** (espressione ed esecuzione del grafico)
- Posizione e assetto del cavaliere**

Totale

OSSERVAZIONI GENERALI

10			1	
10		2		
140				

Da dedurre:

Come da Reg. Nazionale in vigore.

Errore di grafico o ripresa

1° errore od omissione = 2 punti

2° errore od omissione = 4 punti

3° errore od omissione = Eliminazione

Firma del giudice



Data Delibera **27/03/2017**

N. **274**

Dipartimento: **COMPLETO**

Aggiornamento Elenco Riprese 2017 per la prova di dressage di Concorso Completo e Riprese FEI C14* ed. 2017

IL CONSIGLIO FEDERALE

VISTO	l'art. 30 dello Statuto federale;
RITENUTO	necessario divulgare all'utenza le riprese in vigore per il 2017;
ACCERTATA	la necessità di comunicare il suddetto elenco ai Comitati Organizzatori per permettere una migliore programmazione delle gare di Completo;
VISTO	che la FEI ha revisionato le riprese di addestramento FEI C14* per le gare internazionali di Concorso Completo livello 4* che sono entrate in vigore dal 1 gennaio 2017

DELIBERA

- 1) di approvare l'elenco aggiornato delle riprese per la prova di Dressage di Concorso Completo, come da schema allegato, adottando le riprese del Dressage già ratificate con delibera n. 802 del 29 novembre 2016;
- 2) di adottare dalla FEI le nuove riprese FEI C14* ed. 2017

Segretario Generale

Dott. Simone Perillo

Presidente

Avv. Marco Di Paola

RIPRESA FEI OG CCI4*B (versione breve)
EDIZIONE 2008



MOVIMENTI			VOTO	CORR.	NOTE
1	A I C	Entrare al galoppo riunito Alt, saluto. Partire al trotto riunito Pista a mano sinistra			
2	HSXPF FA	Cambiare di mano al trotto medio Trotto riunito			
3	AX	Tagliare nella lunghezza e spalla in dentro a destra			
4	XM MC	Appoggiata a destra Trotto riunito			
5	CH HK	Trotto riunito Trotto allungato			
6	KA	Trotto riunito			
7	AX	Tagliare nella lunghezza e spalla in dentro a sinistra			
8	XH HC	Appoggiata a sinistra Trotto riunito			
9	CME	Passo allungato			
10	EV	Passo medio			
11	V VP	Galoppo riunito a mano sinistra attraverso il passo Mezzo circolo a sinistra di 20 m			
12	PI IC	Appoggiata a sinistra Galoppo riunito, C pista a mano sinistra			
13	CX	Serpentina di 2 boucles, ogni boucle deve arrivare alla pista sul lato lungo. La 1° al galoppo giusto e la 2° al galoppo rovescio			
14		Galoppo rovescio			
15	X XE SR	Cambio di piede in aria Galoppo riunito e girare a destra Mezzo circolo a destra di 20 m			
16	RL LA	Appoggiata a destra Galoppo riunito, in A pista a mano destra			
17	KH HC	Galoppo allungato Galoppo riunito			
18	CX	Serpentina di 2 boucles, ogni boucle deve arrivare alla pista sul lato lungo. La 1° al galoppo giusto e la 2° al galoppo rovescio			
19		Galoppo rovescio			
20	X	Cambio di piede in aria			

	XB BMCH	Galoppo riunito e girare a sinistra Galoppo riunito			
21	HB	Galoppo riunito con cambio di piede in aria sulla linea di centro			
22	BK	Galoppo riunito con cambio di piede in aria sulla linea di centro			
23	A L	Tagliare nella lunghezza Alt, immobilità, saluto			
Uscire al passo in A a redini lunghe					
Totale			230		

Punti d'insieme		Punti			NOTE
24	Andatura: franchezza e regolarità.	10			
25	Impulso: desiderio di portarsi in avanti, elasticità delle falcate e impegno del posteriore.	10			
26	Sottomissione: attenzione e fiducia, armonia, leggerezza e facilità dei movimenti, accettazione dell'imboccatura.	10			
27	Cavaliere: Posizione e assetto del cavaliere, correttezza nell'impiego ed efficacia degli aiuti.	10			
TOTALE			270		

DA DEDURRE			
Errori di grafico ed omissioni sono così penalizzati:			
- primo errore	2 punti		
- secondo errore	4 punti		
- terzo errore	Eliminazione		

TOTALE

Nota 1: Il trotto (trotto di lavoro, trotto medio e trotto allungato) dovrà essere eseguito "seduto" se non altrimenti specificato.

Nota 2: Nei CCI / CIC 2*/3*/4* è consentito l'uso del filetto o della doppia briglia.



RIPRESA FEI CCI4/CIC4* A
EDIZIONE 2017



Tempo: dall'ingresso in rettangolo al saluto finale – circa 5 min.

Il Giudice sul lato lungo dovrebbe essere posizionato alla lettera E

MOVIMENTI			DIRETTIVE	VOTO
1	A I C	Entrare al galoppo riunito Alt, saluto. Partire al trotto riunito Pista a mano sinistra al trotto riunito	La regolarità, il ritmo e il cavallo diritto al galoppo. Le transizioni, l'alt, l'immobilità, il contatto e la posizione della nuca. La transizione al trotto riunito, L'equilibrio nella girata.	
2	CHS SF FA	Trotto riunito Cambiare di mano al trotto medio Trotto riunito	La regolarità, il ritmo, l'elasticità e l'allungamento delle falcate e la distensione. Le transizioni.	
3	Dopo A	Girare sulla linea di quarto Spalla in dentro a destra	L'angolo, l'uniformità della flessione, la regolarità e l'elasticità dell'andatura.	
4	Tra V e L MC	Appoggiare a destra fino a M Trotto riunito	La regolarità e la qualità del trotto, la riunione e l'equilibrio. La flessione costante dell'incollatura e del costato, la fluidità e l'incrocio degli arti.	
5	Dopo C	Girare Sulla linea di quarto Spalla in dentro a sinistra	L'angolo l'uniformità della flessione, la regolarità e l'elasticità dei movimenti.	
6	Tra S e I F	Appoggiare a sinistra fino a F Trotto riunito	La regolarità e la qualità del trotto, la riunione e l'equilibrio. La flessione costante dell'incollatura e del costato, la fluidità e l'incrocio degli arti.	
7	KXM M	Trotto allungato Trotto riunito	L'estensione e la regolarità dei movimenti, l'elasticità, l'equilibrio e la distensione	
8		Transizioni al e dal trotto allungato	Il ritmo e l'impegno del posteriore nella transizione al trotto allungato e nella transizione al trotto riunito	
9	C	Alt	La transizione, l'impegno del posteriore e l'immobilità	
10	C	5 passi indietro, partire al passo medio	La precisione, la regolarità dei passi, il cavallo diritto, l'equilibrio e l'accettazione del contatto nei passi indietro, la transizione al passo	
11	CHS	Passo medio	La regolarità dei passi, il ritmo, l'atteggiamento e l'accettazione del contatto.	
12	SRM	Mezzo circolo a sinistra al passo allungato	La regolarità, la copertura, la distensione, la morbidezza e l'elasticità della schiena.	
13	M C	Passo medio Partenza al galoppo riunito sinistro	La precisa esecuzione delle transizioni, la fluidità, la regolarità, il ritmo, l'equilibrio e il cavallo diritto.	
14	SF	Cambiare di mano al galoppo medio	Il ritmo e distensione delle falcate e l'allungamento della sagoma. L'impegno dei posteriori. L'equilibrio e la capacità di portarsi nel galoppo medio.	
15	F	Galoppo riunito e cambio di piede al volo	Il cavallo diritto e la qualità della transizione al galoppo riunito. La precisa esecuzione del cambio di piede al volo. Cambio al volo negli aiuti, con la tendenza a rilevare l'incollatura e l'espressione.	
16	VI I C	Appoggiare a destra Continuare diritto Pista a mano destra	La qualità del galoppo riunito. La copertura e flessione dell'incollatura e del costato nell'appoggiata, il cavallo diritto sulla linea di centro	
17	MXK	Galoppo allungato	La transizione al galoppo allungato. Il ritmo, l'allungamento delle falcate e la distensione della sagoma. Il cavallo diritto.	
18	K	Galoppo riunito e cambio di piede al volo	La transizione al galoppo riunito. Cambio al volo negli aiuti, con la tendenza a rilevare l'incollatura e l'espressione.	
19	PI I	Appoggiare a sinistra Continuare diritto	La qualità del galoppo riunito. La copertura, la flessione dell'incollatura e del costato nell'appoggiata, il cavallo diritto sulla linea di centro	
20	C C	Circolo a sinistra di 20 metri, permettendo al cavallo di distendere l'incollatura in avanti e verso il basso. Galoppo riunito	Il mantenimento del ritmo e dell'equilibrio. La distensione graduale dell'incollatura in avanti e verso il basso mantenendo il contatto, allungando la muscolatura della schiena. Riprendere le redini senza resistenza.	

21	HB	Cambio di piede al volo incrociando la linea di centro	Galoppo riunito. La precisa esecuzione del cambio al volo sugli aiuti, con la tendenza a rilevare l'incollatura e l'espressione.	
22	BK	Cambio di piede al volo incrociando la linea di centro	Galoppo riunito. La precisa esecuzione del cambio di piede al volo negli aiuti, con la tendenza a rilevare l'incollatura e l'espressione.	
23	A L	Girare sulla linea di centro Trotto riunito	La regolarità e la qualità del trotto, la riunione e l'equilibrio.	
24	I	Alt, saluto	Il cavallo diritto sulla linea di centro Transizione all'alt L'immobilità durante il saluto.	
Uscire al passo in A a redini lunghe				
			Totale	240

Punti d'insieme		DIRETTIVE	Punti	Voto	NOTE
25	Andatura	Franchezza e regolarità.	10		
26	Impulso	Desiderio di portarsi in avanti, elasticità delle falcate e della schiena e l'impegno del posteriore.	10		
27	Sottomissione	Attenzione e fiducia, armonia, leggerezza e facilità dei movimenti, il cavallo diritto, accettazione dell'imboccatura e leggerezza del treno anteriore.	10		
28	Cavaliere	Posizione ed assetto del cavaliere, correttezza ed efficacia nell'uso degli aiuti.	10		
TOTALE			280		

DA DEDURRE		
Errori di grafico ed omissioni sono così penalizzati:		
- primo errore	2 punti	
- secondo errore	4 punti	
- terzo errore	Eliminazione	
-Altri errori	2 punti ad errore	

TOTALE

Nota 1: Il trotto (trotto di lavoro, trotto medio e trotto allungato) dovrà essere eseguito "seduto" se non altrimenti specificato
Nota 2: Sono consentiti solo il filetto o la doppia briglia nei CCI / CIC 2*/3*/4*

RIPRESA FEI CCI4*/CIC4* A
EDIZIONE 2017

RIPRESA FEI CCI4/CIC4* B
EDIZIONE 2017



Tempo: dall'ingresso in rettangolo al saluto finale – circa 5 min.

Il Giudice sul lato lungo dovrebbe essere posizionato alla lettera B

MOVIMENTI		DIRETTIVE	VOTO	NOTE
1	A I C	Entrare al galoppo riunito Alt, saluto. Partire al trotto riunito Pista a mano destra	La regolarità, il ritmo e il cavallo diritto al galoppo. Le transizioni, l'alt, l'immobilità, il contatto e la posizione della nuca. La transizione al trotto riunito, L'equilibrio nella girata.	
2	CM MXK K	Trotto riunito Trotto medio Trotto riunito	La regolarità, il ritmo, l'elasticità e l'allungamento delle falcate e della sagoma. Le transizioni.	
3	FX	Appoggiare a sinistra	La regolarità e la qualità del trotto, la riunione e l'equilibrio. La flessione costante dell'incollatura e del costato, la fluidità e l'incrocio degli arti.	
4	X	Volta a destra di 8 metri di diametro	La qualità del trotto e della flessione, la dimensione del circolo.	
5	XG C	Spalla in dentro a destra Pista a mano sinistra	La regolarità e la qualità del trotto, la riunione e l'equilibrio, la flessione del collo e del costato, la fluidità e l'angolazione.	
6	HXF F	Trotto allungato Trotto riunito	La regolarità dei movimenti, l'elasticità, l'equilibrio e l'allungamento delle falcate.	
7		Transizioni al e dal trotto allungato	Il ritmo, l'impegno del posteriore nella transizione al trotto allungato e nella transizione al trotto riunito.	
8	KX	Appoggiare a destra	La regolarità e la qualità del trotto, la riunione e l'equilibrio. La flessione costante dell'incollatura e del costato, la fluidità e l'incrocio degli arti.	
9	X	Volta a sinistra di 8 metri di diametro	La qualità del trotto e della flessione, la dimensione del circolo.	
10	XG	Spalla in dentro a sinistra	La regolarità e la qualità del trotto, la riunione e l'equilibrio, la flessione del collo e del costato, la fluidità e l'angolazione.	
11	C	Pista a mano destra e transizione al passo medio	La transizione al passo. La regolarità delle falcate, il ritmo, l'atteggiamento e l'accettazione del contatto.	
12	ME	Passo allungato	La regolarità, la copertura e la distensione della sagoma, l'accettazione del contatto, la libertà delle spalle, l'ampiezza delle falcate.	
13	EFA	Passo medio	La regolarità, il ritmo, l'atteggiamento e l'accettazione del contatto.	
14	A	Alt	La transizione, l'ingaggio del posteriore e l'immobilità.	
15	A	5 passi indietro, partire al galoppo riunito destro	La precisione, la regolarità delle falcate, il cavallo diritto, l'equilibrio e l'accettazione del contatto nei passi indietro.	
16	KS SR	Galoppo medio Mezzo circolo a destra al galoppo riunito	Il ritmo e la distensione delle falcate e l'allungamento della sagoma. L'impegno dei posteriori. L'equilibrio e la capacità di portarsi nel galoppo medio. L'equilibrio, l'impulso e la regolarità nel galoppo rovescio.	
17	RV	Cambio di piede al volo incrociando la linea di centro	La precisa esecuzione del cambio di piede al volo negli aiuti, con la tendenza a rilevare l'incollatura e l'espressione.	
18	F	Appoggiare a sinistra fino alla linea di quarto tra I e S	La qualità del galoppo riunito. La copertura e flessione.	

RIPRESA FEI CCI4/CIC4* B
EDIZIONE 2017



Tempo: dall'ingresso in rettangolo al saluto finale – circa 5 min.

Il Giudice sul lato lungo dovrebbe essere posizionato alla lettera B

			dell'incollatura e del costato nell'appoggiata		
19		Continuare dritto e cambio di piede al volo sulla linea di quarto, poi girare a sinistra	Il cavallo dritto sul cambio di galoppo. Il cambio di galoppo negli aiuti. La tendenza a rilevare l'incollatura e l'espressione.		
20	M	Appoggiare a destra fino alla linea di quarto tra Le V	La qualità del galoppo riunito. La copertura e la flessione dell'incollatura e del costato nell'appoggiata		
21		Continuare dritto e cambio di piede al volo sulla linea di quarto, poi girare a sinistra	Il cavallo dritto sul cambio di galoppo. Il cambio di galoppo negli aiuti. La tendenza a rilevare l'incollatura e l'espressione.		
22	FM M	Galoppo allungato Galoppo riunito	La transizione al galoppo allungato Il ritmo, l'ampiezza delle falcate. Il cavallo dritto La transizione al galoppo riunito		
23	C C	Circolo a sinistra di 20 metri di diametro, permettendo al cavallo di distendere l'incollatura in avanti e verso il basso. Prima di C accorciare le redini. Galoppo riunito	Il mantenimento del ritmo e dell'equilibrio. La distensione graduale dell'incollatura in avanti e verso il basso mantenendo il contatto, allungando la muscolatura della schiena. Riprendere le redini senza resistenza.		
24	SP	Cambio di piede al volo incrociando la linea di centro	Il cavallo dritto sul cambio di galoppo. Il cambio di galoppo negli aiuti. La tendenza a rilevare l'incollatura e l'espressione.		
25	A L	Linea di centro Alt, saluto	La qualità del galoppo ed il cavallo dritto nella linea di centro. L'alt e l'immobilità durante il saluto.		
			Totale 250		

Punti d'insieme		DIRETTIVE	Punti	Voto	NOTE
26	Andatura	Franchezza e regolarità.	10		
27	Impulso	Desiderio di portarsi in avanti, elasticità delle falcate e della schiena e l'impegno del posteriore.	10		
28	Sottomissione	Attenzione e fiducia, armonia, leggerezza e facilità dei movimenti, il cavallo dritto, accettazione dell'imboccatura e leggerezza del treno anteriore.	10		
29	Cavaliere	Posizione ed assetto del cavaliere, correttezza ed efficacia nell'uso degli aiuti.	10		
TOTALE			290		

DA DEDURRE			
Errori di grafico ed omissioni sono così penalizzati:			
- primo errore	2 punti		

- secondo errore	4 punti		
- terzo errore	Eliminazione		
-Altri errori	2 punti ad errore		

TOTALE

Nota 1: Il trotto (trotto di lavoro, trotto medio e trotto allungato) dovrà essere eseguito "seduto" se non altrimenti specificato.
Nota 2: Sono consentiti solo il filetto o la doppia briglia nei CCI / CIC 2*/3*/4*

RIPRESA FEI CCI4*/CIC4* B
EDIZIONE 2017



RIPRESE CCE IN VIGORE 2017

CATEGORIE CI3* – CNC3* – CNC2* Open

RIPRESA	Totale Punti	Misure
FEI CI 3* A ed. 2015	260	20x60
FEI CI 3* B ed. 2015	260	20x60

CATEGORIE CI2*- CNC2*- CNC1* Open

RIPRESA	Totale Punti	Misure
FEI CI 2* A ed. 2015	240	20x60
FEI CI 2* B ed. 2015	240	20x60

CATEGORIA CI1*- CNC1*

RIPRESA	Totale Punti	Misure
E 400 ed.2016 rev. 2017 valida dal 5 giugno 2017	270	20x60
E 310 ed.2016 rev. 2017 valida fino a 5 giugno 2017	270	20x60
FEI CI 1* A ed. 2015	230	20x60
FEI CI 1* B ed. 2015	220	20x60

CATEGORIA CCIP2* - CNP2*

RIPRESA	Totale Punti	Misure
FEI CI 1* B ed. 2015	220	20x60

CATEGORIA 3 – AVVIAMENTO 4

RIPRESA	Totale Punti	Misure
E 210 ed. 2016 rev. 2017 valida dal 6 giugno 2017	230	20x60
E 206 ed. 2006 rev. 2017	210	20x40/20x60
Completo CATEGORIA 3	160	20x40/20x60

CATEGORIA CCIP1* - CNP1*

RIPRESA	Totale Punti	Misure
E500 - FEI Preliminary A Competition test ed. 2015	230	20x60
FEI CCIP1* ed. 2014	270	20x60

CATEGORIA 2 – AVVIAMENTO 3

RIPRESA	Totale Punti	Misure
E500 - FEI Preliminary A Competition test ed. 2015	230	20x60
Completo CATEGORIA 2	160	20x40 / 20x60
E 200 ed. 2006 rev. 2017	210	20x40 / 20x60



RIPRESE CCE IN VIGORE 2017

CATEGORIA 1 – AVVIAMENTO 2

RIPRESA	Totale Punti	Misure
E 100 ed. 2006 rev. 2017 valida dal 3 aprile 2017	190	20x40 / 20x60
Completo CATEGORIA 1	160	20x40

CATEGORIA Pony Base

RIPRESA	Totale Punti	Misure
CATEGORIA 1	160	20x40
E500 - FEI Preliminary A Competition test ed. 2015	230	20x60

CATEGORIA INVITO

RIPRESA	Totale Punti	Misure
Completo CATEGORIA INVITO	160	20x40
E 60 ed. 2006 valida dal 5 giugno 2017	160	20x40
E 50 ed. 2006 rev. 2017 valida fino ai 5 giugno 2017	190	20x40

CATEGORIA AVVIAMENTO 1

RIPRESA	Totale Punti	Misure
E 60 ed. 2006 valida dal 5 giugno 2017	160	20x40
E 50 ed. 2006 rev. 2017 valida fino al 5 giugno 2017	190	20x40



Data Delibera **27/03/2017**

N. **275**

Dipartimento: **DRESSAGE**

Nomina del Sig. Massimo Petaccia quale Referente area sviluppo della base e degli amatori - disciplina Dressage per l'anno 2017 e nomina della commissione consultiva per lo sviluppo della disciplina.

IL CONSIGLIO FEDERALE

- VISTO** l'art. 30 dello Statuto Federale;
- RITENUTO OPPORTUNO** riservare una maggiore attenzione allo sviluppo della base e degli amatori per la disciplina del Dressage su tutto il territorio nazionale, ritenuto pertanto opportuno individuare una figura che operi in qualità di Referente di questa attività in accordo con il Responsabile del Dipartimento Ing. Cesare Croce, ed il Coordinatore Sig.ra Andrea White;
- RITENUTO OPPORTUNO** istituire una commissione formata da 3 Referenti di 3 macroaree;
- RITENUTO** dal Direttore Sportivo Sig. Francesco Girardi e dal Responsabile del Dipartimento Ing. Cesare Croce, il Sig. Massimo Petaccia, persona idonea a ricoprire l'incarico in oggetto, stante la sua comprovata esperienza e le sue capacità;

DELIBERA

di nominare il Sig. Massimo Petaccia quale Referente area e sviluppo della base e degli amatori per la disciplina Dressage per l'anno 2017, il quale coordinerà una commissione formata da 3 Referenti di 3 macroaree, come di seguito descritto:

Commissione consultiva per lo sviluppo della disciplina.

Coordinatore:
Massimo Petaccia

Membri: (in ordine alfabetico)
Paolo Bellocchi
Massimo Buzzi
Claudia Polimeni

I componenti della Commissione presteranno la loro opera a titolo gratuito.

Segretario Generale

Dott. Simone Peillo

Presidente

Avv. Marco Di Paola



Data Delibera **27/03/2017**

N. **276**

Dipartimento: **DRESSAGE**

Sottoscrizione contratto per incarico tecnico sportivo con l'Ing. Cesare Croce.

IL CONSIGLIO FEDERALE

VISTO l'art. 30 dello Statuto Federale;

VISTA la delibera n. 161 del 13 marzo u.s. in cui è stato nominato l'Ing. Cesare Croce quale Responsabile del dipartimento Dressage per l'anno 2017;

RITENUTO OPPORTUNO corrispondere all' Ing. Cesare Croce un compenso annuo in ragione dello svolgimento del suo incarico federale;

DELIBERA

di stipulare un contratto con l'Ing. Cesare Croce per l'anno 2017, nel quale si prevede che lo stesso si impegni a:

- mettere in atto ogni iniziativa e ogni tempo necessario per lo sviluppo della disciplina e per la ricerca di risultati positivi nell'attività agonistica e formativa;
- coordinarsi con i Dipartimenti e con gli altri Responsabili Federali per la condivisione e realizzazione dei programmi tecnici federali;
- garantire la presenza a riunioni ed incontri indetti dalla Federazione secondo necessità;
- non porre in essere azioni di contrasto con quanto previsto dai contratti di sponsorizzazione della FISE e dagli impegni previsti dagli stessi, nonchè assumere sponsorizzazioni concorrenziali con quelle federali;

Premesso quanto sopra, la Federazione riconosce all'Ing. Cesare Croce per l'anno 2017: un compenso lordo annuo di €25.000,00 (OB 1.01.01.01.04 - CEB 003)

IMPEGNI					
Anno	CRAM	Voce di spesa	Obiettivo/Funz.	Causale	Imp.provv.
2017	1.204. - DRESSAGE	CEB.003	1.01.01.01.04	Sottoscrizione contratto per incarico tecnico sportivo con l'Ing. Cesare Croce.	25.000,00

Totali Delibera nr. 276 del 27/03/2017 25.000,00

Il provvedimento amministrativo presenta la necessaria disponibilità

Segretario Generale

Dott. Simone Perillo

Presidente

Avv. Marco Di Paola



Data Delibera **27/03/2017**

N. **277**

Dipartimento: **DRESSAGE**

Revisione della ripresa di dressage E210.

IL CONSIGLIO FEDERALE

- VISTO** l'art. 30 dello Statuto Federale;
- CONSIDERATE** le numerose richieste pervenute in dipartimento, da parte dei Referenti Regionali di disciplina, degli Istruttori, di revisione della ripresa di dressage E210, che richiede, nei movimenti 7 e 10, l'esecuzione di una figura che è risultata essere di difficile interpretazione da parte degli istruttori, dei giudici e dei cavalieri;
- RITENUTO** dal Direttore Sportivo Sig. Francesco Girardi e dal Responsabile del Dipartimento Ing. Cesare Croce opportuno modificare la ripresa in oggetto per quanto sopra specificato;

DELIBERA

la revisione della ripresa di dressage E210, allegata alla presente, che entrerà in vigore a partire dal 15 aprile pp.vv..

Segretario Generale

Dott. Simone Perillo

Presidente

Avv. Marco Di Paola

RIPRESA E 210
Ed. 2016/Rev. 2017 /1

Tempo 6' (solo a titolo informativo)
 Rettangolo 20 x 60



		Test		voto	correzione	coefficiente	Note
1.	A X C	Entrare al trotto di lavoro Alt - immobilità - saluto Partire al trotto di lavoro Pista a mano sinistra	10				
2.	HXF F	Cambiamento diagonale al trotto allungando qualche falcata Trotto di lavoro	10				
3.	A L	Tagliare sulla linea di centro Volta a destra di 10 m. di diametro	10				
4.	LI I LG G	Trotto di lavoro Volta a sinistra di 10 m. di diametro Trotto di lavoro Passo medio **	10				
5.	CMB	Passo medio **	10				
6.	BFA A	Trotto di lavoro Partire al galoppo di lavoro destro e circolo a destra di 20 m. di diametro	10				
7.	AK KR RM M MC	Galoppo di lavoro Diagonale al galoppo di lavoro Galoppo rovescio Transizioni al trotto Trotto di lavoro	10			2	
8.	CH HK K	Trotto di lavoro Trotto medio Trotto di lavoro	10				
9.	A	Partire al galoppo di lavoro sinistro e e circolo a sinistra di 20 m. di diametro	10				
10.	AF FS SH H HC	Galoppo di lavoro Diagonale al galoppo di lavoro Galoppo rovescio Transizioni al trotto Trotto di lavoro	10			2	
11.		Le transizioni prima di M e prima di H (mov. 7 e 10)	10				
12.	CMB B	Trotto di lavoro Mezza volta a destra di 10 m. di diametro	10				
13.	X G	Linea di centro Alt. Immobilità. Saluto	10				
Uscire in A al passo a redini lunghe			150				

* Il passo medio richiede una moderata distensione dell'incollatura pur mantenendo un contatto leggero e morbido, lasciando avanzare il cavallo con falcate regolari e attive.

RIPRESA E 210

Ed. 2016/Rev. 2017 /1

Tempo 6' (solo a titolo informativo)
 Rettangolo 20 x 60



VOTI D'INSIEME

OSSERVAZIONI GENERALI

1. **Andature** (franchezza e regolarità)
2. **Impulso** (desiderio di portarsi in avanti, elasticità delle falcate, morbidezza della schiena ed impegno dei posteriori)
3. **Sottomissione** (attenzione e fiducia; armonia, leggerezza e facilità dei movimenti, cavallo dritto, accettazione dell'imboccatura e leggerezza del treno anteriore)
4. **Posizione e assetto del cavaliere**
5. **Correttezza ed efficacia nell'uso degli aiuti**, accuratezza e precisione

10			1
10			1
10			2
10			2
10			2
Totale			230

Da dedurre:

Come da Reg. Nazionale in vigore.

Errore di grafico o ripresa

1° errore od omissione = dedurre 0,5% dal punteggio finale

2° errore od omissione = dedurre 1% dal punteggio finale

3° errore od omissione = Eliminazione

Firma del giudice



Data Delibera **27/03/2017**

N. **278**

Dipartimento: **SALTO OSTACOLI**

Rimborso spese anno 2017 Tecnici e Selezionatori Dipartimento Salto Ostacoli

IL CONSIGLIO FEDERALE

VISTO l'art. 30 dello Statuto Federale;

PREMESSO che i Sig.ri Roberto Arioldi, Stefano Scaccabarozzi, Giorgio Nuti, Giuseppe Forte, Jerry Smit, Piero Coata, Gilberto Sebastiani, Andrea Franchi hanno incarichi tecnico -sportivi e prestano la loro attività per la disciplina del Salto Ostacoli;

CONSIDERATO che per lo svolgimento degli incarichi a loro affidati saranno chiamati ad effettuare delle trasferte.

DELIBERA

di autorizzare il pagamento delle spese, di viaggio, vitto e alloggio per i Sig.ri Roberto Arioldi, Stefano Scaccabarozzi, Giorgio Nuti, Giuseppe Forte, Jerry Smit, Piero Coata, Gilberto Sebastiani, Andrea Franchi per le trasferte che effettueranno in ragione dello svolgimento del loro incarico, le spese dovranno comunque essere di volta in volta autorizzate dal Direttore Sportivo.

La spesa complessiva per il Dipartimento Salto Ostacoli è stimata in € 60.000.(OB. 1.01.01.01.01 CEB 001).

Alle suddette spese, saranno applicate le norme fiscali vigenti.

IMPEGNI					
Anno	GRAM	Voce di spesa	Obiettivo/Funz.	Causale	Imp.provv.
2017	1.205. - SALTO OSTACOLI	CEB.001	1.01.01.01.01	Rimborso spese anno 2017 Tecnici e Selezionatori Dipartimento Salto Ostacoli	60.000,00

Totali Delibera nr. 278 del 27/03/2017 60.000,00

Il provvedimento amministrativo presenta la necessaria disponibilità

Segretario Generale

Dott. Simone Perillo

Presidente

Avv. Marco Di Paola



Data Delibera **27/03/2017**

N. **279**

Dipartimento: **SALTO OSTACOLI**

Contributo Fise per il montepremi della tappa del Circuito di Crescita Top di Manerbio del 7-9 aprile 2017

IL CONSIGLIO FEDERALE

VISTO l'art. 30 dello Statuto Federale;

VISTA la delibera n. 169 del 13.3.2017 di approvazione del programma del Circuito di Crescita Tecnica 2017;

CONSIDERATO che in funzione del Programma del Circuito di Crescita Tecnica 2017 la Fise si è impegnata, così come riportato sul programma, a contribuire al montepremi delle Tappe Top del Circuito di Crescita.

DELIBERA

di erogare sotto forma di contributo:

€ 12.500 (Bilancio Salto Ostacoli OB 1.01.01.02.01 CEB 120) + € 12.500 (Bilancio Giovani Cavalli OB.1.01.02.02.01 CEB 120) al Comitato Organizzatore AL.CLE. ASSOCIAZIONE EQUESTRE DILETTANTISTICA - Loc. Manerbio.

IMPEGNI					
Anno	CRAM	Voce di spesa	Obiettivo/Funz.	Causale	Imp.provv.
2017	1.205. - SALTO OSTACOLI	CEB.120	1.01.01.02.01	Contributo Fise per il montepremi della tappa del Circuito di Crescita Top di Manerbio del 7-9 aprile 2017	12.500,00
2017	1.234. - GIOVANI CAVALLI	CEB.120	1.01.02.02.01	Contributo Fise per il montepremi della tappa del Circuito di Crescita Top di Manerbio del 7-9 aprile 2017	12.500,00

Totali Delibera nr. 279 del 27/03/2017 25.000,00

Il provvedimento amministrativo presenta la necessaria disponibilità

Segretario Generale

Dott. Simone Perillo

Presidente

Avv. Marco Di Paola

Data Delibera **27/03/2017**N. **280**Dipartimento: **SALTO OSTACOLI****Sottoscrizione contratto per incarico tecnico sportivo con il Sig. Roberto Arioldi****IL CONSIGLIO FEDERALE**

VISTO	l'art. 30 dello Statuto Federale;
VISTA	la delibera n. 165 del 2017 dove sono state previste le figure tecnico-sportive del Dipartimento Salto Ostacoli;
CONSIDERATO	che al Sig. Roberto Arioldi è stato affidato l'incarico di Team Manager Selezionatore del Settore Salto Ostacoli Seniores;
TENUTO CONTO	che il Sig. Roberto Arioldi nello svolgimento dell'incarico conferitogli, selezionerà i binomi seniores per la partecipazione in Italia e all'estero a CSI, agli CSIO e ai Campionati Europei, visiona i binomi nelle gare di interesse federale;
RITENUTO OPPORTUNO	corrispondere al Sig. Arioldi un compenso annuo e dei gettoni di presenza in ragione dello svolgimento del suo incarico federale;

DELIBERA

Di stipulare un contratto con il Sig. Roberto Arioldi per l'anno 2017, nel quale si prevede che lo stesso si impegni a :

- Mettere in atto ogni iniziativa per la ricerca di risultati positivi nell'attività agonistica;
- Selezionare i binomi seniore per la partecipazione, in Italia e all'estero, a CSI, a CSIO ed ai Campionati Europei di Salto Ostacoli;
- Garantire la sua presenza alle manifestazioni nazionali e internazionali prestabilite;
- Coordinarsi con il Direttore Sportivo e con gli altri selezionatori federali per la condivisione e realizzazione dei programmi federali;
- Garantire l'accompagnamento in qualità di Team Manager delle squadre negli CSIO di Divisione 1 e ai Campionati Europei, nonché la presenza a riunioni e incontri indetti dalla Federazione secondo necessità;
- Non porre in essere azioni in contrasto con quanto previsto dai contratti di sponsorizzazione della Fise e dagli impegni previsti dagli stessi, nonché assumere sponsorizzazioni concorrenziali con quelle federali;

premesso quanto sopra, la Federazione riconosce al Sig. Roberto Arioldi per l'anno 2017:

- 1) Un compenso lordo annuo di € 58.000 (OB. 1.01.01.01.04 CEB 003)
- 2) Un gettone di € 3.000 lordi a presenza negli CSIO di Divisione 1 e ai Campionati Europei (OB. 1.01.01.01.04 CEB 003)

La spesa complessiva per la Federazione è stimata in €78.000.

Alle suddette spese, come al compenso ed ai gettoni, saranno applicate le norme fiscali vigenti.

IMPEGNI					
Anno	GRAM	Voce di spesa	Obiettivo/Funz.	Causale	Imp.provv.
2017	1.205. - SALTO OSTACOLI	CEB.003	1.01.01.01.04	Sottoscrizione contratto per incarico tecnico sportivo con il Sig. Roberto Arioldi	78.000,00

Totale Delibera nr. 280 del 27/03/2017 **78.000,00**

Il provvedimento amministrativo presenta la necessaria disponibilità

Segretario Generale

Dott. Simone Perillo

Presidente

Avv. Marco Di Raola



Data Delibera **27/03/2017**

N. **281**

Dipartimento: **SALTO OSTACOLI**

Sottoscrizione contratto per incarico tecnico sportivo con il Sig. Stefano Scaccabarozzi

IL CONSIGLIO FEDERALE

- VISTO** l'art. 30 dello Statuto Federale;
- VISTA** la delibera n. 165 del 2017 dove sono state previste le figure tecnico-sportive del Dipartimento Salto Ostacoli;
- CONSIDERATO** che al Sig. Stefano Scaccabarozzi è stato affidato l'incarico di Team Manager Selezionatore del Settore Salto Ostacoli Giovanile children, junior e young rider;
- TENUTO CONTO** che il Sig. Stefano Scaccabarozzi nello svolgimento dell'incarico conferitogli, selezionerà i binomi per gli CSIO Children, Junior, Young Rider e per i rispettivi Campionati Europei e visionerà i binomi nelle gare di interesse federale;
- RITENUTO OPPORTUNO** corrispondere al Sig. Scaccabarozzi un compenso annuo in ragione dello svolgimento del suo incarico federale;

DELIBERA

Di stipulare un contratto con il Sig. Stefano Scaccabarozzi per l'anno 2017, nel quale si prevede che lo stesso si impegni a :

- Mettere in atto ogni iniziativa per la ricerca di risultati positivi nell'attività agonistica;
- Selezionare i binomi per la partecipazione delle squadre children, junior, young rider agli CSIO ed ai Campionati Europei di Salto Ostacoli;
- Garantire la sua presenza alle manifestazioni nazionali e internazionali prestabilite;
- Coordinarsi con il Direttore Sportivo e con gli altri Selezionatori federali per la condivisione e realizzazione dei programmi federali;
- Garantire l'accompagnamento in qualità di Team Manager delle squadre negli CSIO children, junior, young rider e ai rispettivi Campionati Europei, nonché la presenza a riunioni e incontri indetti dalla Federazione secondo necessità;
- Non porre in essere azioni in contrasto con quanto previsto dai contratti di sponsorizzazione della Fise e dagli impegni previsti dagli stessi, nonché assumere sponsorizzazioni concorrenziali con quelle federali;

premesso quanto sopra, la Federazione riconosce al Sig. Stefano Scaccabarozzi per l'anno 2017:

- 1) Un compenso lordo annuo di € 30.000 (OB. 1.01.01.01.04 CEB 003)

La spesa complessiva per la Federazione è stimata in €30.000.

Alle suddette spese, come al compenso ed ai gettoni, saranno applicate le norme fiscali vigenti.

IMPEGNI					
Anno	CRAM	Voce di spesa	Obiettivo/Funz.	Causale	Imp.provv.
2017	1.205. - SALTO OSTACOLI	CEB.003	1.01.01.01.04	Sottoscrizione contratto per incarico tecnico sportivo con il Sig. Stefano Scaccabarozzi	30.000,00

Totali Delibera nr. 281 del 27/03/2017 30.000,00

Il provvedimento amministrativo presenta la necessaria disponibilità

Segretario Generale

Dott. Simone Perillo

Presidente

Avv. Marco Di Paola

Data Delibera **27/03/2017**N. **282**Dipartimento: **SALTO OSTACOLI****Definizione incarico tecnico sportivo con il Sig. Giorgio Nuti.****IL CONSIGLIO FEDERALE**

VISTO	l'art. 30 dello Statuto Federale;
VISTA	la delibera n. 165 del 2017 dove sono state previste le figure tecnico-sportive del Dipartimento Salto Ostacoli;
CONSIDERATO	che al Sig. Giorgio Nuti è stato affidato l'incarico di Tecnico del Dipartimento Salto Ostacoli Settore Giovanile;
TENUTO CONTO	che il Sig. Giorgio Nuti nello svolgimento dell'incarico conferitogli, programma e tiene stages per i binomi convocati dai Selezionatori del Dipartimento Salto Ostacoli e accompagna le squadre children junior e young rider ai Campionati Europei;
RITENUTO OPPORTUNO	corrispondere al Sig. Nuti dei gettoni di presenza per gli stage per l'accompagnamento delle squadre in qualità di tecnico ai Campionati Europei Children, Junior e Young Rider;

DELIBERA

di definire l'incarico tecnico - sportivo con il Sig. Giorgio Nuti per l'anno 2017, nel quale si prevede che lo stesso si impegni a:

- Mettere in atto ogni iniziativa inerente la sua attività per la ricerca di risultati positivi nell'attività agonistica;
- Garantire la sua presenza agli stage di progressione tecnica concordati che verranno programmati dalla Federazione;
- Garantire l'accompagnamento delle squadre in qualità di Tecnico ai Campionati Europei (Ch/J/YR);
- Non porre in essere azioni in contrasto con quanto previsto dai contratti di sponsorizzazione della Fise e dagli impegni previsti dagli stessi, nonché assumere sponsorizzazioni concorrenziali con quelle federali;

premesso quanto sopra, la Federazione riconosce al Sig. Giorgio Nuti per l'anno 2017:

1) Un gettone di € 2.500 lordi a presenza negli stage di progressione tecnica concordati con la Federazione;
(OB.1.01.01.04 CEB 003)

2) Un gettone di € 3.500 lordi per la presenza in qualità di Tecnico ai Campionati Europei (Ch/J/YR)
(OB.1.01.01.04 CEB 003)

La spesa complessiva per la Federazione è stimata in €53.500.

Per i compensi sopra riportati saranno applicate le norme fiscali vigenti.

IMPEGNI					
Anno	CRAM	Voce di spesa	Obiettivo/Funz.	Causale	Imp.provv.
2017	1.205. - SALTO OSTACOLI	CEB.003	1.01.01.04	Definizione incarico tecnico sportivo con il Sig. Giorgio Nuti.	53.500,00

Totali Delibera nr. 282 del 27/03/2017

53.500,00

Il provvedimento amministrativo presenta la necessaria disponibilità

Segretario Generale

Dott. Simone Perillo

Presidente

Avv. Marco Di Paola

Data Delibera **27/03/2017**N. **283**Dipartimento: **SALTO OSTACOLI****Sottoscrizione contratto per incarico tecnico sportivo con il Sig. Giuseppe Forte****IL CONSIGLIO FEDERALE**

VISTO	l'art. 30 dello Statuto Federale;
VISTA	la delibera n. 165 del 2017 dove sono state previste le figure tecnico-sportive del Dipartimento Salto Ostacoli;
CONSIDERATO	che al Sig. Giuseppe Forte è stato affidato l'incarico di Tecnico Selezionatore del Dipartimento Salto Ostacoli Settore Ponies;
TENUTO CONTO	conto che il Sig. Giuseppe Forte nello svolgimento dell'incarico conferitogli selezionerà i binomi per gli CSIO Pony e per i campionati Campionati Europei Pony, visionerà i binomi nelle gare di interesse federale;
RITENUTO OPPORTUNO	corrispondere al Sig. Forte un compenso annuo e dei gettoni di presenza in ragione dello svolgimento del suo incarico federale;

DELIBERA

Di stipulare un contratto con il Sig Giuseppe Forte per l'anno 2017, nel quale si prevede che lo stesso si impegni a:

- Mettere in atto ogni iniziativa inerente la sua attività per la ricerca di risultati positivi nell'attività agonistica;
- Selezionare i binomi per la partecipazione delle squadre agli CSIO Pony ed ai Campionati Europei Pony;
- Garantire l'accompagnamento delle squadre in qualità di Tecnico agli CSIO Pony e ai Campionati Europei Pony,
- Non porre in essere azioni in contrasto con quanto previsto dai contratti di sponsorizzazione della Fise e dagli impegni previsti dagli stessi, nonché assumere sponsorizzazioni concorrenziali con quelle federali;

premesso quanto sopra, la Federazione riconosce al Sig. Giuseppe Forte per l'anno 2017:

- 1) Un compenso lordo annuo di € 12.000 (OB.1.01.01.01.04 CEB 003)
- 2) Un gettone di € 2.500 lordi a presenza negli CSIO Pony (OB.1.01.01.01.04 CEB 003)
- 3) Un gettone di € 3.000 lordi per la presenza ai Campionati europei Pony (OB.1.01.01.01.04 CEB 003)

La spesa complessiva per la Federazione è stimata in €25.000.

Alle suddetto ompenso ed ai gettoni, saranno applicate le norme fiscali vigenti.

IMPEGNI					
Anno	GRAM	Voce di spesa	Obiettivo/Funz.	Causale	Imp.provv.
2017	1.205. - SALTO OSTACOLI	CEB.003	1.01.01.01.04	Sottoscrizione contratto per incarico tecnico sportivo con il Sig. Giuseppe Forte	25.000,00

Totali Delibera nr. 283 del 27/03/2017 25.000,00

Il provvedimento amministrativo presenta la necessaria disponibilità

Segretario Generale

Dott. Simone Perillo

Presidente

Avv. Marco Di Paola



Data Delibera **27/03/2017**

N. **284**

Dipartimento: **SALTO OSTACOLI**

Sottoscrizione del trattamento economico con i Dott.ri Ugo Carrozzo e Cristiano Pasquini

IL CONSIGLIO FEDERALE

- VISTO** l'art. 30 dello Statuto Federale;
- VISTA** la delibera n. 165 del 2017 dove sono state previste le figure tecnico-sportive del Dipartimento Salto Ostacoli;
- CONSIDERATO** che ai Dott.ri Cristiano Pasquini e Ugo Carrozzo è stato affidato l'incarico di Veterinari di squadra per il Dipartimento Salto Ostacoli ;
- TENUTO CONTO** che i Dott.ri Cristiano Pasquini e Ugo Carrozzo, nello svolgimento dell'incarico conferitogli, forniranno indicazioni ai Tecnici Selezionatori circa l'idoneità fisica dei cavalli/pony selezionati per gli CSIO e per i Campionati Europei, accerteranno, se richiesto, lo stato di salute dei cavalli/pony prima della partenza per trasferte ufficiali e forniranno assistenza professionale negli CSIO e durante i Campionati Europei, avvalendosi in determinate occasioni anche di un team di professionisti di loro fiducia preventivamente autorizzati dalla Federazione;
- RITENUTO OPPORTUNO** corrispondere ai Dott.ri Ugo Carrozzo e Cristiano Pasquini un importo annuo forfettario.

DELIBERA

Di riconoscere ai Dott.ri Ugo Carrozzo e Cristiano Pasquini, veterinari di squadra del Dipartimento Salto Ostacoli, per l'anno 2017

- un importo annuo forfettario pari a €75.000 (OB. 1.01.01.01.04 CEB 004) a copertura del compenso di entrambi, dei rimborsi spese di entrambi per le trasferte, per le spese relative a terapie ed indagini diagnostiche strumentali che effettueranno.

Al suddetto importo forfettario saranno applicate le norme fiscali vigenti.

IMPEGNI					
Anno	CRAM	Voce di spesa	Obiettivo/Funz.	Causale	Imp.provv.
2017	1.205. - SALTO OSTACOLI	CEB.004	1.01.01.01.04	Sottoscrizione del trattamento economico con i Dott.ri Ugo Carrozzo e Cristiano Pasquini	75.000,00

Totali Delibera nr. 284 del 27/03/2017 75.000,00

Il provvedimento amministrativo presenta la necessaria disponibilità

Segretario Generale

Dott. Simone Perillo

Presidente

Avv. Marco Di Paola



Data Delibera **27/03/2017**

N. **285**

Dipartimento: **SALTO OSTACOLI**

Definizione incarico tecnico sportivo con il Sig. Jerry Smit

IL CONSIGLIO FEDERALE

PRESO ATTO	l'art. 30 dello Statuto federale;
VISTA	la delibera del Presidente n.165 del 2017 dove sono state previste le figure tecnico-sportive del Dipartimento Salto Ostacoli;
ASCOLTATO	dal Presidente federale il Team Manager Selezionatore Roberto Arioldi;
CONSIDERATA	la richiesta del Selezionatore dei seniores Roberto Arioldi di essere coadiuvato da un Team Manager per assistere le squadre nazionali che partecipano agli CSIO non qualificanti per la prima Divisione, per contribuire e valutare la progressione tecnica dei binomi federali senior per valutare i binomi senior di interesse negli eventi di interesse federale dove non potrà essere presente il Team Manager Selezionatore Roberto Arioldi;
PROPOSTO	dal Presidente federale il Tecnico Jerry Smit;
RITENUTO	dal Consiglio Federale persona idonea a ricoprire gli incarichi a lui proposti stante la comprovata esperienza riconosciuta a livello nazionale ed internazionale;

DELIBERA

- di nominare per il 2017 il Sig. Jerry Smit secondo Team Manager delle squadre senior di salto ostacoli;
- di definire l'incarico tecnico sportivo con il Sig. Jerry Smit per l'anno 2017, nel quale si prevede che lo stesso si impegni a :

- Mettere in atto ogni iniziativa per la ricerca di risultati positivi nell'attività agonistica;
- Garantire la sua presenza alle manifestazioni nazionali e internazionali prestabilite;
- Coordinarsi con il Team Manager Selezionatore Roberto Arioldi;
- Garantire l'accompagnamento in qualità di Team Manager delle squadre negli CSIO seniores non di Divisione 1;
- Non porre in essere azioni in contrasto con quanto previsto dai contratti di sponsorizzazione della Fise e dagli impegni previsti dagli stessi, nonché assumere sponsorizzazioni concorrenziali con quelle federali;

premesse quanto sopra, la Federazione riconosce al Sig. Jerry Smith per l'anno 2017:

1) Un gettone di € 2.000 lordi a presenza negli CSIO non di Divisione 1 per un importo totale massimo di €16.000

(OB.1.01.01.01.04 CEB 003)

2) Un gettone di € 1.500 lordi a presenza nei concorsi di visione prestabiliti, per un importo massimo €4.500

(OB.1.01.01.01.04 CEB 003)

La spesa complessiva per la Federazione è stimata in € 20.500.

Alle suddette spese ed ai gettoni saranno applicate le norme fiscali vigenti.

IMPEGNI					
Anno	GRAM	Voce di spesa	Obiettivo/Funz.	Causale	Imp.provv.
2017	1.205. - SALTO OSTACOLI	CEB.003	1.01.01.01.04	Definizione incarico tecnico sportivo con il Sig. Jerry Smit	20.500,00
Totali Delibera nr. 285 del 27/03/2017					20.500,00



Data Delibera **27/03/2017**

N. **285**

Dipartimento: **SALTO OSTACOLI**

Definizione incarico tecnico sportivo con il Sig. Jerry Smit

IMPEGNI					
Anno	CRAM	Voce di spesa	Obiettivo/Funcz.	Causale	Imp.provv.

Il provvedimento amministrativo presenta la necessaria disponibilità

Segretario Generale

Dott. *Simone Perillo*

Presidente

Avv. *Mauro Di Paola*



Data Delibera **27/03/2017**

N. **286**

Dipartimento: **SALTO OSTACOLI**

Nomina del Sig. Marco Bergomi quale Referente Attività Sportiva Dipartimento Salto Ostacoli

IL CONSIGLIO FEDERALE

- VISTO l'art. 30 dello Statuto Federale;
- CONSIDERATA la necessità di nominare un Referente dell'attività sportiva del Dipartimento Salto Ostacoli per l'anno 2017;
- PROPOSTA dal Presidente Federale la nomina del Sig. Marco Bergomi quale Referente Attività Sportiva Dipartimento Salto Ostacoli;
- RITENUTO dal Consiglio Federale il Sig. Marco Bergomi persona idonea a ricoprire tale incarico, vista la sua esperienza professionale;
- CONSIDERATO che è stata ottenuta l'autorizzazione del Ministero degli Interni, con nota del 23.3.2017 in quanto il Sig. Marco Bergomi è il Direttore Tecnico del Gruppo Sportivo Fiamme Oro;
- CONSIDERATO inoltre che in base al Protocollo tra CONI e Ministero dell'Interno, nonché ai sensi dell'art. 24 del DPR n. 395/95 il personale del Ministero stesso può collaborare presso una Federazione per il migliore svolgimento dell'attività sportiva senza costi per la Federazione.

DELIBERA

- di nominare per l'anno 2017 il Sig. Marco Bergomi quale Referente Attività Sportiva Dipartimento Salto Ostacoli. Sarà previsto solo il rimborso spese per eventuali trasferte che dovrà effettuare in ragione dello svolgimento dell'incarico federale affidatogli.

Segretario Generale F.F.

Dott. Giuseppe Silvestri

Presidente

Avv. Marco Di Paola

Data Delibera **27/03/2017**N. **287**Dipartimento: **SALTO OSTACOLI****Rimborso spese Sig. Raffaele Tagliamonte Selezionatore Veterani****IL CONSIGLIO FEDERALE**

VISTO	l'art. 30 dello Statuto Federale;
VISTA	La delibera n. 165 del 2017 dove sono state previste le figure tecnico-sportive del Dipartimento Salto Ostacoli;
TENUTO CONTO	che il Sig. Raffaele Tagliamonte nello svolgimento dell'incarico conferitogli, valuterà e selezionerà i binomi veterani per la partecipazione agli appuntamenti nazionali e internazionali ufficiali;
RITENUTO OPPORTUNO	riconoscere al Sig. Tagliamonte il rimborso delle spese per le trasferte che effettuerà in ragione dello svolgimento del suo incarico federale;

DELIBERA

Di definire l'incarico tecnico sportivo con il Sig. Raffaele Tagliamonte per l'anno 2017, nel quale si prevede che lo stesso si impegni a :

- Mettere in atto ogni iniziativa per la ricerca di risultati positivi nell'attività agonistica;
- valutare e selezionare i binomi veterani per la partecipazione agli appuntamenti nazionali e internazionali ufficiali
- Garantire la sua presenza alle manifestazioni nazionali e internazionali se prestabilito;
- Non porre in essere azioni in contrasto con quanto previsto dai contratti di sponsorizzazione della Fise e dagli impegni previsti dagli stessi, nonché assumere sponsorizzazioni concorrenziali con quelle federali;

premesso quanto sopra, la Federazione riconosce al Raffaele Tagliamonte per l'anno 2017:

- 1) Un importo massimo di € 3.000 a titolo di rimborso spese e per i pagamenti effettuati direttamente dalla Fise per l'attività concernente l'incarico sopra descritto.
(OB..01.01.01.01 CEB 001).

Eventuali revisioni nel corso dell'anno degli importi indicati nella presente delibera saranno effettuate con appositi provvedimenti.

Alle suddette spese saranno applicate le norme fiscali vigenti.

IMPEGNI					
Anno	CRAM	Voce di spesa	Obiettivo/Funz.	Causale	Imp.provv.
2017	1.205. - SALTO OSTACOLI	CEB.001	1.01.01.01.01	Rimborso spese Sig. Raffaele Tagliamonte Selezionatore Veterani	3.000,00
Totali Delibera nr. 287 del 27/03/2017					3.000,00

Il provvedimento amministrativo presenta la necessaria disponibilità

Segretario Generale

Dott. Simone Perillo

Presidente

Avv. Marco Di Paola



Data Delibera **27/03/2017**

N. **288**

Dipartimento: **SALTO OSTACOLI**

Documenti per assegnazione Manifestazioni di Interesse Federale

IL CONSIGLIO FEDERALE

- VISTO** l'art. 30 dello Statuto Federale;
- PREMESSO** che i Comitati Organizzatori assegnatari delle manifestazioni di interesse federale 2017 hanno sottoscritto per accettazione dei contenuti i seguenti documenti:
- Prescrizioni di natura organizzativa, promozionale ed informativa
 - Prescrizioni di natura protocollare e tutela del cavallo
 - Condizioni e prescrizioni di natura giuridica
 - Promemoria per i Comitati Organizzatori
- PRESO ATTO** che nel calendario delle manifestazioni di interesse federale sono ancora da assegnare le seguenti manifestazioni:
- 07-09 luglio 2017 – Circuito di Crescita Tecnica Standard – Valenza TOP (Area SUD)
21-23 luglio 2017 – Circuito di Crescita Tecnica Standard – Valenza TOP (Area SUD)
- CONSIDERATO** che al fine dell'assegnazione delle suddette manifestazioni è necessario inviare una richiesta di candidatura ai Comitati Organizzatori dell'area SUD (Abruzzo – Basilicata – Calabria – Campania – Molise –Puglia);
- CONSIDERATO** che i Comitati Organizzatori eventualmente interessati devono inviare la propria candidatura allegando i documenti sopra elencati timbrati e firmati per accettazione;

DELIBERA

Di approvare e autorizzare l'invio dei documenti appresso elencati che allegati alla presente ne costituiscono parte integrante:

- Prescrizioni di natura organizzativa, promozionale ed informativa
- Prescrizioni di natura protocollare e tutela del cavallo
- Condizioni e prescrizioni di natura giuridica
- Promemoria per i Comitati Organizzatori

Segretario Generale

Dott. Simone Perillo

Presidente

Avv. Marco Di Paola



PRESCRIZIONI DI NATURA PROTOCOLLARE E TUTELA DEL CAVALLO PER LE MANIFESTAZIONI DI INTERESSE FEDERALE 2017

1. Ispezione Federale

Almeno 10 giorni prima della manifestazione, un Delegato Tecnico nominato dalla Federazione potrà prendere contatti con il Comitato Organizzatore per l'effettuazione di un sopralluogo al fine di verificare gli aspetti programmatici, organizzativi, logistici e tecnici della manifestazione.

2. Cerimoniale di Alza e Ammaina Bandiera

Alle ore 12.00 del primo giorno di gara dovrà essere eseguito il cerimoniale di alza bandiera con esecuzione dell'inno nazionale.

La cerimonia dell'ammaina bandiera dovrà essere eseguita l'ultimo giorno di concorso alla fine del Gran Premio, per le Tappe del Circuito di Crescita, e alla fine dell'ultima premiazione in tutti gli altri casi.

3. Speaker

Il nominativo dello Speaker dovrà essere concordato e condiviso con la Federazione.

4. Musiche

Dovrà essere garantito un adeguato sottofondo musicale con l'accortezza della diffusione durante le gare di musica a basso volume.

5. Impianto di amplificazione

Il Comitato Organizzatore dovrà disporre di un impianto in grado di garantire che le comunicazioni tecniche e di servizio risultino chiare e nitide nell'area della competizione (campo gara e relative tribune)

6. Premiazioni

In occasione delle categorie più importanti della manifestazione dovrà essere posta particolare attenzione alle cerimonie di premiazione curandone la coreografia e predisponendo un adeguato addobbo floreale.

Almeno i primi tre cavalieri classificati dovranno presentarsi alla premiazione a cavallo, pena l'esclusione degli stessi dal premio in denaro e in oggetto, salvo che il cavaliere non sia impegnato ad effettuare un percorso contemporaneo alla cerimonia.

7. Terreni

Il Comitato Organizzatore dovrà garantire l'adeguata qualità dei terreni nei campi gara e nei campi prova.

8. Parco Ostacoli

Il Parco ostacoli dovrà essere di ottima qualità, con ostacoli adeguatamente pitturati, e corredati di fossi, muri, cancelli e tavole. Gli ostacoli dovranno essere adornati con piante e fiori.

9. Scuderie

Il Comitato Organizzatore, qualora richiesto dal cavaliere all'atto dell'iscrizione, dovrà fornire il box vuoto senza residui di lettiera precedenti.

Fermo restando quanto disposto dal Regolamento Nazionale Salto Ostacoli, i box dovranno avere le seguenti caratteristiche:

- Beverini
- Tetti coibentati o opportunamente ombreggiati nei mesi estivi
- Corrente accessibile

Inoltre le scuderie dovranno essere opportunamente protette da adeguato sistema di scorrimento delle acque pluviali.

10. Pulizia dell'impianto

L'impianto che ospita la manifestazione dovrà essere costantemente tenuto in ordine e pulito (servizi igienici, immondizia ecc.).

Sarebbe oltremodo gradito e particolarmente utile per i cavalieri partecipanti collocare un monitor in idoneo luogo presso il campo prova che trasmetta in tempo reale i percorsi di gara, oltre ai risultati conseguiti dai binomi immediatamente precedenti.

La Federazione terrà conto del rispetto delle suddette prescrizioni da parte di Comitati Organizzatori per le assegnazioni delle future Manifestazioni di Interesse federale.

Per presa visione ed accettazione:

Data,

Firma e Timbro del Comitato Organizzatore



"CONDIZIONI E PRESCRIZIONI DI NATURA GIURIDICA RELATIVE ALLE MANIFESTAZIONI DI INTERESSE FEDERALE 2017"

Il comitato organizzatore (nome e forma sociale) _____ con sede in _____ nella persona del legale rappresentante sig. _____ (di seguito "Comitato Organizzatore"), consapevole delle responsabilità che derivano dalla sottoscrizione del presente atto e dopo aver letto attentamente le condizioni di seguito riportate, dichiara di essere edotto e di accettare espressamente che:

~~1. il Comitato Organizzatore è l'esclusivo responsabile dello svolgimento della manifestazione ed è tenuto a rispondere di qualsiasi danno ad animali, cose o persone che si verifichi nei luoghi e nei tempi adibiti alla manifestazione;~~

2. la Federazione Italiana Sport Equestri (FISE), con l'assegnazione della manifestazione, non diventa responsabile né assume su di sé alcuna funzione, obbligo o dovere. Gli stessi spettano per legge, per regolamento, per contratto o per altro e diverso titolo, esclusivamente in capo ai soggetti proprietari, ai gestori, ai custodi e comunque ai soggetti tenuti alla manutenzione, alla vigilanza, al controllo della manifestazione, dell'impianto o del campo di gara. In alcun modo, pertanto, la FISE potrà rispondere per inadempienza e violazioni commesse dai predetti soggetti né potrà essere ritenuta responsabile o tenuta a risarcire o indennizzare i tesserati, gli affiliati e i terzi, per danni derivanti dalla manifestazione, dall'impianto ove è ubicato il campo e dal campo stesso, e ciò anche quando la FISE abbia proceduto a verificare l'idoneità del campo di gara alla pratica agonistica. A tal proposito, il Comitato Organizzatore manleva e garantisce la FISE da qualsiasi conseguenza o pregiudizio dovesse occorrere alla stessa in relazione a quanto contenuto nel presente atto;

3. in particolare, e senza che questo costituisca limitazione alcuna della responsabilità prevista al punto 1. della presente scheda, la gestione della sicurezza della manifestazione e dell'impianto sportivo, con ogni conseguente obbligo e relativa responsabilità, rimane in capo al Comitato Organizzatore ovvero in ogni caso al titolare dell'attività sportiva e/o al gestore dell'impianto;

4. se l'impianto non ha l'agibilità al pubblico e nella scheda è previsto che il pubblico sia assente il Comitato Organizzatore è tenuto, sotto la propria responsabilità, a controllare che all'interno dell'impianto sportivo non vi sia pubblico durante lo svolgimento dell'attività sportiva;

5. il Comitato Organizzatore è tenuto comunque a controllare, prima della gara o della seduta di allenamento, tanto lo stato delle strutture (campi, scuderie ecc.) che delle attrezzature di sicurezza dell'impianto di cui al Piano d'Emergenza redatto secondo le vigenti normative, quali a titolo esemplificativo e non esaustivo: illuminazione d'emergenza, funzionamento delle uscite di sicurezza, verifica che le vie di esodo siano sgombre, verifica della corretta installazione degli estintori, verifica del funzionamento dell'impianto di diffusione sonora etc., il tutto nel rispetto delle norme anche in materia di emergenza;

6. il Comitato Organizzatore è responsabile dello stato del campo e delle ulteriori strutture, in particolare delle scuderie e dei box che devono essere posti a disposizione secondo le migliori prassi anche igieniche e sanitarie, e risponde per ogni evento pregiudizievole che dovesse derivare quale conseguenza dello stato di inefficienza e carente manutenzione dei campi e delle ulteriori strutture, delle attrezzature e dell'impianto – impregiudicate le responsabilità dei proprietari e gestori di detti impianti; il Comitato Organizzatore si impegna a segnalare con chiarezza e preventivamente i costi extra-iscrizione a carico dei partecipanti; quando prevista una quota di "smaltimento del letame" il Comitato si impegna a specificarla nel programma inviato per l'approvazione alla FISE unitamente ad un'autocertificazione nella quale devono essere specificate le modalità di smaltimento, la Ditta competente comprensiva dei relativi dati della stessa (Nome, sede, recapiti...);

7. le violazioni alle dichiarazioni, prescrizioni e condizioni indicate nella presente scheda costituiscono anche violazione di norme regolamentari e sono, pertanto, passibili di sanzioni disciplinari da parte dei competenti Organi Federali in capo a tutti i componenti di fatto e di diritto del Comitato Organizzatore;

8. per quanto non previsto dalla presente scheda valgono le norme di legge e i regolamenti del CIO, del CONI, oltre a quelle della FISE e della FEI;

9. qualsiasi variazione nelle norme di legge attualmente applicabili, nonché nella regolamentazione del CIO, del CONI, della FEI, della FISE e di tutti gli altri enti competenti, che dovesse incidere sulla idoneità o comunque dovesse imporre variazioni delle strutture o della documentazione obbligatoria ai fini della idoneità o della omologazione delle stesse, sarà applicabile automaticamente;

10. la conformità a quanto qui previsto non si sostituirà in alcun modo a qualsiasi norma di legge anche in materia di sicurezza e di gestione degli impianti sportivi;

11. il Comitato Organizzatore è obbligato a mantenere le condizioni di idoneità durante tutta la manifestazione e, qualora le medesime dovessero essere modificate, anche nel corso della stessa annata sportiva, è obbligato a comunicarlo agli organi federali competenti;

12. Il Comitato Organizzatore si impegna a garantire che, durante lo svolgimento di una manifestazione di interesse federale, presso lo stesso impianto non può essere svolta altra manifestazione equestre di qualsiasi natura a meno di una espressa e formale autorizzazione rilasciata dalla FISE.

13. sottoscrive il presente atto il legale rappresentante del Comitato Organizzatore sig. _____ tessera FISE n. _____ il quale dichiara di essere munito dei necessari poteri e che il comitato organizzatore è costituito dalle seguenti persone:

- _____
- _____
- _____
- _____

LUOGO

DATA

Firma Presidente responsabile del Comitato Organizzatore

La presente scheda viene sottoscritta dopo avere attentamente letto ogni sua parte ed ogni singola nota condizione e prescrizione. Ai sensi e per gli effetti degli artt. 1341 e 1342 Codice Civile, con la sottoscrizione della presente scheda il Comitato Organizzatore accetta integralmente e incondizionatamente il contenuto della scheda e delle "Condizioni e Prescrizioni" di cui ai punti da 1 a 12, e tutti i doveri, obblighi e prescrizioni ivi contenute, assumendo ogni conseguente responsabilità prevista dalla legge e dai regolamenti in caso di loro violazione, tanto verso la Federazione Italiana Sport Equestri quanto verso gli affiliati, i tesserati e i terzi.

LUOGO

DATA

Firma Presidente responsabile del Comitato Organizzatore



PRESCRIZIONI DI NATURA ORGANIZZATIVA, PROMOZIONALE ED INFORMATIVA PER LE MANIFESTAZIONI DI INTERESSE FEDERALE 2017

I Comitati Organizzatori che intendono organizzare una manifestazione di interesse federale devono avere la disponibilità di impianti tecnicamente idonei, a giudizio della Fise, in relazione al livello tecnico dell'evento richiesto, ed inoltre devono rispettare le seguenti condizioni:

- a) Idonea ed agevole accessibilità veicolare (autovetture e van).
- b) Idonei parcheggi per il pubblico e per i van.
- c) Concessione alla Fise della presenza degli sponsor istituzionali della Fise nei termini previsti dagli accordi stipulati dalla Fise (che saranno segnalati), con esclusiva merceologica e senza oneri economici a carico della Fise. Tale presenza si potrà esplicitare in particolare con la possibilità di esporre cartelloni pubblicitari ai bordi del campo, esposizioni merceologiche, ostacoli sponsorizzati, presenza nel programma e nelle locandine, dimostrazioni ecc.
- d) Promozione locale della manifestazione con manifesti, locandine, ecc., con sufficiente anticipo rispetto alla data dell'evento e assicurando ampia diffusione.
- e) Posizionamento di un idoneo tabellone indicativo della manifestazione, con dimensioni minime mt. 6x2, all'ingresso dell'impianto.
- f) Esposizione della bandiera federale, da noi fornita, e di pannello 100X70 minimo con il logo FISE (allegato) e secondo il manuale d'uso deliberato a spese del Comitato Organizzatore ed esposto nei pressi della Segreteria Tecnica del concorso.
- g) Idonea segnaletica stradale per raggiungere il luogo della manifestazione dall'uscita autostradale più vicina.
- h) Possibilità di sistemare eventuale stand della Fise in posizione che garantisca adeguata visibilità, senza oneri economici a carico della Fise.
- i) Tribuna o settore riservato a sponsor, autorità e Fise, senza oneri economici a carico della Fise.
- j) Rispetto del Protocollo Fise per le premiazioni della manifestazione.
- k) Coordinamento con il Delegato Tecnico nominato dalla Fise.
- l) Prevedere per i cavalli la scuderizzazione in un area recintata, custodita e controllata.
- m) Ove non diversamente specificato il Direttore di Campo, Giuria, Steward e Assistente Steward, Veterinario sono di nomina Federale e, in aggiunta, il Comitato Organizzatore è tenuto a nominare almeno un ulteriore Assistente Steward per ciascun campo prova. Le spese per il Direttore di Campo, per il Veterinario, per la giuria, con l'eccezione del Presidente di Giuria, per lo Steward e per gli Assistenti sono a carico del Comitato Organizzatore salvo diverso specifico disposto.
- n) Presenza di un Ufficio Stampa che svolga idonea attività per diffondere la manifestazione e che tenga i contatti con l'Ufficio stampa federale durante la manifestazione e, qualora richiesto dalla Federazione, predisporre eventuale postazione stampa.
- o) Impegno della Segreteria del concorso ad inviare via e-mail all'Ufficio Stampa Federale i risultati delle gare al termine delle singole prove poiché la FISE intende dedicare all'interno del proprio sito uno spazio di importante visibilità per tutte le manifestazioni di interesse Federale.
- p) Ai fini della divulgazione delle notizie relative all'evento, consentire l'accesso nelle strutture del Comitato Organizzatore, ivi compresi i campi (in accordo con il Delegato Tecnico, il Presidente di Giuria e il Direttore di Campo), a TV, fotografi e/o giornalisti accreditati dalla Federazione.
Predisporre inoltre, qualora fosse necessario e su indicazione della Federazione, idonee postazioni per posizionamento telecamere.

Si richiama l'attenzione dei Comitati Organizzatori al rispetto delle normative in materia fiscale.

La Fise si riserva di richiedere al Comitato Organizzatore in qualsiasi momento, caratteristiche o adeguamenti che, a proprio insindacabile giudizio appaiono necessari ai fini del buon esito della manifestazione.

Il Comitato Organizzatore, con la firma della presente, si impegna al rispetto di quanto sopra indicato.

Per presa visione ed accettazione:

Data,

Firma e Timbro del Comitato Organizzatore



PROMEMORIA PER I COMITATI ORGANIZZATORI/TECNICI/UFFICIALI DI GARA/DELEGATI

1. Cerimoniale di Alza e Ammaina Bandiera

Alle ore 12.00 del primo giorno di gara deve essere eseguito il cerimoniale di alza bandiera con esecuzione dell'inno nazionale (musica e parole).

Durante l'inno il Presidente di Giuria deve disporre la sospensione del lavoro dei cavalli in campo prova.

La cerimonia dell'ammainare la bandiera deve essere eseguita l'ultimo giorno di concorso alla fine del Gran Premio, per le Tappe del Circuito di Crescita, e alla fine dell'ultima premiazione in tutti gli altri casi.

2. Musiche

Deve essere garantito un adeguato sottofondo musicale con l'accortezza della diffusione durante le gare di musica a basso volume.

3. Impianto di amplificazione

Il Comitato Organizzatore deve disporre di un impianto in grado di garantire che le comunicazioni tecniche e di servizio risultino chiare e nitide nell'area della competizione (campo gara e relative tribune)

4. Premiazioni

In occasione delle categorie più importanti della manifestazione deve essere posta particolare attenzione alle cerimonie di premiazione curandone la coreografia e predisponendo un adeguato addobbo floreale.

Almeno i primi tre cavalieri classificati dovranno presentarsi alla premiazione a cavallo, pena l'esclusione degli stessi dal premio in denaro e in oggetto, salvo che il cavaliere non sia impegnato ad effettuare un percorso contemporaneo alla cerimonia.

Cerimonia di Premiazione

Le cerimonie di premiazione devono svolgersi di fronte al pubblico. Durante la premiazione delle categorie "Piccolo Gran Premio" e "Gran Premio", durante le premiazioni delle Finali (Campionati, Criterium ecc..) e comunque delle gare clou della manifestazione, i lavori in campo gara devono essere interrotti.

La zona di premiazioni deve essere delimitata da due colonne e arricchita con arredi floreali. A terra deve essere stesa una guida, dal tavolo dei premi alla zona colonne. Il Comitato Organizzatore deve prevedere la presenza di un accompagnatore per la consegna dei premi. Lo speaker durante la premiazione dovrà possibilmente essere presente in campo con il microfono.





5. Pulizia dell'impianto

L'impianto che ospita la manifestazione deve essere costantemente tenuto in ordine e pulito (servizi igienici, immondizia ecc.).

6. Monitor campo prova

Sarebbe oltremodo gradito e particolarmente utile per i cavalieri partecipanti collocare un monitor in idoneo luogo presso il campo prova che trasmetta in tempo reale i percorsi di gara, oltre ai risultati conseguiti dai binomi immediatamente precedenti.

7. Punto Info FISE

Il Comitato Organizzatore deve sempre tenersi a misura di predisporre, quando richiesto dalla FISE, un'area idonea per l'allestimento di una tenda/gazebo, che verrà fornita dalla Federazione, presso la quale un incaricato della Federazione stessa fornirà assistenza di carattere informativo a tutti gli utenti. La presenza di tale servizio deve essere più volte pubblicizzata attraverso comunicazioni all'altoparlante.

8. Direttori di Campo

I Direttori di Campo delle manifestazioni di interesse, il giorno successivo la fine delle gare, dovranno inviare alla scrivente (rid@fise.it) i grafici delle seguenti gare:

- Circuito di Crescita Tecnica:
 - o Categorie riservate ai cavalli giovani
 - o Piccolo Gran Premio
 - o Gran Premio

- Campionati/ Criterium/Trofei/Finale Progetto Giovani
 - o Singole Prove

9. Delegati Tecnici –Tecnici Federali – Team Manager

Alla fine di ciascun evento, entro il giorno successivo all'ultima gara, dovranno inviare alla scrivente (rid@fise.it) relazione dettagliata sull'evento.

10. Personale di Campo

Per il personale di campo dovrà essere previsto un abbigliamento uniforme.

11. Gran Premio

Per la categoria Gran Premio Italia è consentita la presenza in campo gara di un solo binomio per volta.

12. Risultati

Le Segreterie di concorso dovranno inviare tassativamente in tempo reale, alla fine di ogni singola prova, i risultati delle categorie e delle eventuali classifiche finali all'ufficio stampa federale (ufficiostampa@fise.it).

I risultati, che dovranno essere in formato PDF, dovranno contenere le seguenti ulteriori informazioni:

1. Circolo di appartenenza, istruttore e Regione di appartenenza del cavaliere
2. Proprietario del Cavallo

13. Foto

Il Comitato Organizzatore dovrà provvedere ad inviare tempestivamente, entro la giornata di chiusura dell'evento, all'ufficio stampa federale (ufficiostampa@fise.it) il materiale fotografico che verrà specificatamente richiesto di volta in volta dall'ufficio stampa stesso.



Data Delibera 27/03/2017

N. 289

Dipartimento: SALTO OSTACOLI

Incarico tecnico sportivo con il Sig.ri Natale Chiaudani e Piero Coata

IL CONSIGLIO FEDERALE

VISTO	l'art. 30 dello Statuto Federale;
VISTI	gli indirizzi programmatici del Consiglio Federale che intende individuare attività che siano da impulso e promozione anche per il miglioramento tecnico e agonistico di giovani cavalieri che appaiono dotati di talento e capacità tecniche, ancorché non ancora di rilevante interesse federale per mancanza di adeguato binomio o esperienza, e di cavalieri senior e/o veterani impegnati in attività amatoriale di rilevante livello agonistico;
CONSIDERATA	la necessità di promuovere la crescita sportiva e la diffusione dello sport equestre sul territorio in maniera omogenea e progressiva;
VALUTATA	la possibilità di effettuare stage promozionali sull'intero territorio che valorizzino giovani binomi promettenti e motivino cavalieri amatori e veterani;
VALUTATI	i Sig.ri Natale Chiaudani e Piero Coata soggetti adeguati a svolgere stage promozionali sul territorio.

DELIBERA

- di nominare per il 2017 tecnici federali per l'effettuazione di stage promozionali di due giornate sul territorio i Sig.ri: Natale Chiaudani
Piero Coata;

- di dare mandato al Presidente di sottoscrivere l'incarico tecnico sportivo con i Sig.ri Chiaudani e Coata per l'anno 2017, nel quale si prevede di riconoscere agli stessi un gettone di € 1.400 lordi a stage di due giornate sul territorio dedicati a giovani promettenti, veterani e amatori fino ad un massimo di € 20.000 (OB. 1.01.02.05 CEB 024)

La spesa complessiva per la Federazione è stimata in € 20.000. Eventuali revisioni nel corso dell'anno degli importi indicati nella presente delibera saranno effettuate con apposito provvedimento.

Ai suddetti gettoni di presenza saranno applicate le norme fiscali vigenti.

-Di dare incarico agli Uffici di organizzare gli stage sentiti i referenti tecnici delle Regioni.

IMPEGNI					
Anno	CRAM	Voce di spesa	Obiettivo/Funz.	Causale	Imp.provv.
2017	1.205. - SALTO OSTACOLI	CEB.024	1.01.02.05.	Incarico tecnico sportivo con il Sig.ri Natale Chiaudani e Piero Coata	20.000,00
Totali Delibera nr. 289 del 27/03/2017					20.000,00

Il provvedimento amministrativo presenta la necessaria disponibilità

Segretario Generale

Dott. Simone Perillo

Presidente

Avv. Marco Di Paola

Data Delibera **27/03/2017**N. **290**Dipartimento: **SALTO OSTACOLI****Sottoscrizione contratto tecnico sportivo con il Sig. Carlo Forcella****IL CONSIGLIO FEDERALE**

- VISTO** l'art. 30 dello Statuto Federale;
- VISTA** la delibera n. 173 del 2017 con la quale il Sig. Carlo Forcella è stato nominato Referente Nazionale del Progetto Sport 2017 – Col. Lodovico Nava;
- TENUTO CONTO** che il Sig. Carlo Forcella nello svolgimento dell'incarico conferitogli dovrà, nella sua qualità di Referente nazionale coordinare l'andamento del Progetto Sport 2017 – Col. Lodovico Nava, relazionandosi con i referenti regionali incaricati dai Comitati Regionali per detto progetto;
- RITENUTO OPPORTUNO** corrispondere al Sig. Forcella un compenso annuo ed i rimborsi spese per le trasferte che effettuerà in ragione dello svolgimento del suo incarico federale;

DELIBERA

Di sottoscrivere un contratto con il Sig. Carlo Forcella per l'anno 2017, nel quale si prevede che lo stesso si impegni a:

- Predisporre il progetto Sport, mettere in atto ogni iniziativa per la migliore riuscita del Progetto Sport 2017 – Col. Lodovico Nava;
- Relazionarsi con i Referenti regionali per qualsiasi problematica inerente l'applicazione del regolamento del Progetto Sport 2017-Col.Lodovico Nava e per il migliore svolgimento delle tappe sul territorio;
- Garantire la sua presenza alle Tappe della finale e semifinale del suddetto progetto, se prestabilito;
- Non porre in essere azioni in contrasto con quanto previsto dai contratti di sponsorizzazione della Fise e dagli impegni previsti dagli stessi, nonché assumere sponsorizzazioni concorrenziali con quelle federali;

premesso quanto sopra, la Federazione riconosce al Sig. Carlo Forcella per l'anno 2017:

- 1) Un compenso lordo annuo di € 12.000 (OB.1.01.02.05 CEB 024)
- 2) Un gettone di €1.500 lordi per ogni presenza alle tappe stabilite da Regolamenti e/o concordate con la Fise, fino a un massimo di 4 gettoni;
- 3) Un importo massimo di € 10.000 per rimborsi spese e per i pagamenti effettuati direttamente dalla Fise per l'attività concernente l'incarico sopra descritto (OB. 1.01.02.02.01 CEB 001).

La spesa complessiva per la Federazione è stimata in €28.000.

Alle suddette spese, come al compenso ed ai gettoni, saranno applicate le norme fiscali vigenti.

IMPEGNI					
Anno	CRAM	Voce di spesa	Obiettivo/Funz.	Causale	Imp.provv.
2017	1.205. - SALTO OSTACOLI	CEB.001	1.01.02.02.01	Sottoscrizione contratto tecnico sportivo con il Sig. Carlo Forcella	10.000,00
2017	1.205. - SALTO OSTACOLI	CEB.024	1.01.02.05.	Sottoscrizione contratto tecnico sportivo con il Sig. Carlo Forcella	18.000,00

Totali Delibera nr. 290 del 27/03/2017

28.000,00

Il provvedimento amministrativo presenta la necessaria disponibilità

Segretario Generale

Dott. Simone Perillo

Presidente

Avv. Marco Di Paola



Data Delibera **27/03/2017**

N. **291**

Dipartimento: **SALTO OSTACOLI**

Nomina Referenti del tecnico federale per il programma degli stage di crescita tecnica Sigg. ri Piero Coata, Andrea Franchi, Gilberto Sebastiani.

IL CONSIGLIO FEDERALE

VISTO	l'art. 30 dello Statuto Federale;
VISTA	la delibera n. 165 del 2017 dove sono state previste le figure tecnico-sportive del Dipartimento Salto Ostacoli;
CONSIDERATA	la richiesta del Tecnico federale Giorgio Nuti di essere coadiuvato e supportato da tre referenti per osservare la progressione dei binomi giovanili di interesse durante le gare federali dove non potrà essere presente il Tecnico Giorgio Nuti, assistere gli istruttori di binomi di interesse federale - che manifestassero la necessità - durante eventi federali dove non sarà presente il Tecnico Giorgio Nuti nonché collaborare con il Tecnico federale Giorgio Nuti per la migliore riuscita degli stage federali di crescita tecnica;
ASCOLTATO	dal Presidente federale il Tecnico federale Giorgio Nuti;
CONDIVISI	dal Presidente federale con il Tecnico Giorgio Nuti i referenti Piero Coata per il Centro/Sud e per le isole; Andrea Franchi per il Centro Nord e Gilberto Sebastiani per il nord;
RITENUTI	da Consiglio Federale le persone di seguito elencate idonee a ricoprire gli incarichi a loro proposti.

DELIBERA

di nominare per il 2017 Referenti del tecnico federale, con i compiti di cui in premessa per il programma degli stage di crescita tecnica i Sigg.ri:

- Piero Coata;
- Andrea Franchi;
- Gilberto Sebastiani;

- di dare mandato al Presidente di valutare e definire l'eventuale trattamento economico da proporre al Consiglio Federale

Segretario Generale

Dott. Simone Perillo

Presidente

Avv. Marco Di Paola



Data Delibera **27/03/2017**

N. **292**

Dipartimento: **SALTO OSTACOLI**

Costituzione della Commissione Consultiva Salto Ostacoli

IL CONSIGLIO FEDERALE

VISTO	l'art. 30 dello Statuto Federale;
VALUTATA	l'opportunità di nominare una Commissione Consultiva per predisporre i progetti sportivi per l'anno 2018;
CONSIDERATA	la necessità di coinvolgere i rappresentanti delle diverse categorie che partecipano alla filiera del salto ostacoli;
TENUTO CONTO	che le varie categorie hanno problematiche e finalità diverse e diritto di essere rappresentate;

DELIBERA

- di costituire per il 2017 una Commissione Consultiva per il Dipartimento Salto Ostacoli formata da:
Fabrizio Ambrosetti (tecnici)
Marco Innocenzi (tecnici sviluppo della base)
Paolo Zuvadelli (cavalieri)
Giuseppe Allò (cavalieri amatori)
Camillo Rangone (Comitati Organizzatori)
Marco Tassoni (per i territori)
La Commissione consultiva sarà coordinata da Marco Bergomi.

I Componenti la suddetta Commissione presteranno la loro opera a titolo gratuito

Segretario Generale

Dott. Simone Perillo

Presidente

Avv. Marco Di Paola



Data Delibera **27/03/2017**

N. **293**

Dipartimento: **SALTO OSTACOLI**

Costituzione Commissione dei Territori

IL CONSIGLIO FEDERALE

VISTO	l'art. 30 dello Statuto Federale;
VISTA	la delibera n. 292 del 2017;
CONSIDERATO	che ogni Comitato Regionale propone alla Federazione una programmazione sportiva del proprio territorio;
VALUTATA	la necessità di valutare la programmazione sportiva delle singole regioni e di armonizzare la stessa con la strategia programmatica della Federazione;
VALUTATA	l'opportunità di ricevere in Federazione le problematiche sorte sui territori;
VALUTATE	le necessità di costituire una commissione dei territori che abbia un referente nella Commissione Consultiva del salto ostacoli;
ASCOLTATO	il Presidente federale.

DELIBERA

- di costituire per l'anno 2017 una Commissione dei Territori composta di diritto da Marco Tassoni Coordinatore e da Hector Alvaro, Marco Paradisi, Giuseppe Rossini, Alessandro Sciacca, Enrico Carcangiu, per svolgere i compiti di cui in premessa.

I Componenti la suddetta Commissione presteranno la loro opera a titolo gratuito.

Segretario Generale

Dott. Simone Perillo

Presidente

Avv. Marco Di Paola



Data Delibera **27/03/2017**

N. **294**

Dipartimento:

Schede per la presentazione di nuova domanda di Affiliazione/Aggregazione e modello verbale di sopralluogo Delegati Tecnici Regionali.

IL CONSIGLIO FEDERALE

RAVVISATA

la necessità di uniformare le procedure di richiesta di nuova Affiliazione/Aggregazione e renderle omogenee sul territorio.

AL FINE

di facilitare il lavoro delle Segreterie dei Comitati Regionali, degli Uffici centrali e dei Delegati Tecnici incaricati di svolgere i sopralluoghi presso gli impianti delle Associazioni affiliate.

DELIBERA

Di adottare le schede per la presentazione di nuova domanda di Affiliazione/Aggregazione e il modello verbale di Sopralluogo Delegati Tecnici Regionali, allegate alla presente delibera di cui ne fanno parte integrante. I nuovi moduli costituiranno un elemento sostanziale delle nuove di richiesta di affiliazione presentate alla FISE per il tramite dei Comitati Regionali.

Segretario Generale

Dott. Simone Perillo

Presidente

Avv. Marco Di Paola



Federazione Italiana Sport Equestri

**Scheda per la presentazione della nuova domanda di
AFFILIAZIONE AGONISTICA
compilata dal Comitato Regionale competente e allegata alla pratica di Affiliazione.**

Comitato Regionale: _____

Associazione/Società Richiedente: _____

Sede _____

L'Associazione/Società potrà rilasciare e rinnovare patenti agonistiche in base al/ai tecnico/i idoneo/i alle discipline equestri praticate nella Associazione e matura il diritto di voto trascorsi 12 mesi dalla data di prima affiliazione.

Documentazione presentata:

- Atto Costitutivo sottoscritto da tutti gli associati fondatori. **All.to 1**
- Statuto redatto in base allo Statuto tipo F.I.S.E., registrato presso gli uffici competenti; lo Statuto deve essere ispirato al principio di democrazia interna, e conforme alle vigenti normative; sia per le associazioni che per le società devono essere previsti gli obblighi di conformarsi alle norme e alle direttive del CONI, nonché allo Statuto ed ai Regolamenti della FISE. Devono essere previsti espressamente l'assenza di fine di lucro e l'obbligo di reinvestire tutti gli utili prodotti per le finalità istituzionali. **All.to 2**
- Dati Anagrafici dell'Associazione o Società. **All.to 3**
- Certificato di attribuzione Codice Fiscale/ Partita Iva. **All.to 4**
- Elenco anagrafiche di almeno 10 Associati con diritto a voto (non necessario in caso di costituzione in qualità di società di capitali). **All.to 5**
- Elenco nominativo degli organi elettivi con le rispettive cariche secondo le norme statutarie, nonché copia del verbale d'Assemblea che ha provveduto all'elezione. **All.to 6**
- Autocertificazione di tutti i componenti gli organi sociali, ivi compreso il Presidente (Legale Rappresentante) di non essere stato assoggettato a condanne per delitto doloso o di non essere stato radiato o sospeso da ogni attività per un periodo superiore ad un anno da Enti Sportivi, dalla F.I.S.E. o da altre Federazioni sportive per gravi irregolarità, come previsto dall'art. 4.4 dello Statuto. **All.to 7**
- Dichiarazione di idoneità dell'impianto firmata dal legale rappresentante dell'Associazione attestante il possesso dei requisiti di legge. **All.to 8**
- Documento (**contratto di affitto, comodato**) comprovante la disponibilità giuridica esclusiva degli impianti valido per un periodo non inferiore a 4 anni. Non può essere richiesta l'affiliazione da due soggetti diversi che dispongono

dello stesso impianto, a meno che l'impianto stesso non sia divisibile, consentendo a ciascuna Associazione di ottenere i requisiti richiesti per le diverse specialità. **All.to 9**

- Planimetria o documentazione fotografica degli impianti, con particolare riferimento ai campi; **All.to 10**
- Relazione esauriente sulla consistenza patrimoniale dell'Ente con particolare riferimento agli impianti, alle attrezzature e ai cavalli di cui essa dispone nella quale dovrà risultare la presenza di:
 - Due campi di addestramento opportunamente recintati, di dimensioni minime rispettivamente di (20m x 40m) e di (30m x 60m), con il fondo di almeno uno dei campi preferibilmente in sabbia.
 - Almeno 10 box in muratura o prefabbricati di dimensioni minime (3m x 3m), con finestra e copertura coibentata, per cavalli. In caso di pony, le dimensioni del box possono essere 2,80m x 2,80. **All.to 11**
 - Idonei servizi sanitari, di segreteria, spogliatoi e docce per gli atleti, nonché infrastrutture prescritte dalle norme igienico-sanitarie in vigore; **All.to 12**
 - Elenco nominativo di almeno 10 cavalli e/o pony per le affiliazioni agonistiche, stabilmente scuderizzati presso il richiedente, anche se non di proprietà purché idonei alla pratica dello sport equestre e in buona condizione fisica e di pulizia. **All.to 13**
 - Nominativo/i del/i tecnico/i idoneo/i alle discipline equestri praticate nella Associazione o Società "del livello previsto dalla specifica normativa, iscritto negli elenchi federali (in regola con il rinnovo del tesseramento) per i centri che svolgono attività olimpica e di un tecnico, previsto dalla specifica normativa relativa alla disciplina svolta per tutti gli altri". (art. 7, c.1.a – Norme di attuazione) **All.to 14**
 - Verbale di sopralluogo sottoscritto dal Tecnico nominato e dal Comitato Regionale competente per territorio e dal Presidente di detto Comitato Regionale attestante l'idoneità dell'impianto e sulla consistenza patrimoniale del richiedente, così come previsto dalle Normative Federale. **All.to 15**
 - Parere tecnico-amministrativo del Comitato Regionale **All.to 16**
 - Versamento della quota di affiliazione che sarà comprensiva del tesseramento dei 10 soci e dei membri del Consiglio Direttivo, esclusi i rappresentanti di categoria.

Data: _____

Presidente Del Comitato Regionale Legale Rappresentante dell'Associazione Delegato Tecnico Regionale

N.B. Qualora l'Associazione/Società non presentasse tutti i documenti sopra elencati, o fosse carente dei requisiti richiesti, la domanda di Affiliazione non potrà essere accolta.



Federazione Italiana Sport Equestri

**Scheda per la presentazione della nuova domanda di
AFFILIAZIONE LUDICA
compilata dal Comitato Regionale competente e allegata alla pratica di Affiliazione.**

Comitato Regionale: _____

Associazione/Società Richiedente: _____

Sede _____

L'Associazione potrà rilasciare patenti ludiche e rinnovare patenti agonistiche e matura il diritto di voto trascorsi 12 mesi dalla data di prima affiliazione.

Documentazione presentata:

- Atto Costitutivo sottoscritto da tutti gli associati fondatori. **All.to 1**
- Statuto redatto in base allo Statuto tipo F.I.S.E., registrato presso gli uffici competenti; lo Statuto deve essere ispirato al principio di democrazia interna, e conforme alle vigenti normative; sia per le associazioni che per le società devono essere previsti gli obblighi di conformarsi alle norme e alle direttive del CONI, nonché allo Statuto ed ai Regolamenti della FISE. Devono essere previsti espressamente l'assenza di fine di lucro e l'obbligo di reinvestire tutti gli utili prodotti per le finalità istituzionali. **All.to 2**
- Dati Anagrafici dell'Associazione o Società affilianda. **All.to 3**
- Certificato di attribuzione Codice Fiscale/ Partita Iva. **All.to 4**
- Elenco anagrafiche di almeno 10 Associati con diritto a voto (non necessario in caso di costituzione in qualità di società di capitali). **All.to 5**
- Elenco nominativo degli organi elettivi con le rispettive cariche secondo le norme statutarie, nonché copia del verbale d'Assemblea che ha provveduto all'elezione. **All.to 6**
- Autocertificazione di tutti i componenti gli organi sociali, ivi compreso il Presidente (Legale Rappresentante) di non essere stato assoggettato a condanne per delitto doloso o di non essere stato radiato o sospeso da ogni attività per un periodo superiore ad un anno da Enti Sportivi, dalla F.I.S.E. o da altre Federazioni sportive per gravi irregolarità, come previsto dall'art. 4.4 dello Statuto. **All.to 7**
- Dichiarazione di idoneità dell'impianto firmata dal legale rappresentante dell'Associazione attestante il possesso dei requisiti di legge. **All.to 8**

- Documento (**contratto di affitto, comodato**) comprovante la disponibilità giuridica esclusiva degli impianti valido per un periodo non inferiore a 4 anni. Non può essere richiesta l'affiliazione da due soggetti diversi che dispongono dello stesso impianto, a meno che l'impianto stesso non sia divisibile, consentendo a ciascuna Associazione di ottenere i requisiti richiesti per le diverse specialità. **All.to 9**
- Planimetria o documentazione fotografica degli impianti, con particolare riferimento ai campi; **All.to 10**
- Relazione esauriente sulla consistenza patrimoniale dell'Ente con particolare riferimento agli impianti, alle attrezzature e ai cavalli di cui essa dispone nella quale dovrà risultare la presenza di:
- Un campo di addestramento opportunamente recintato di dimensione minima di (30m x60m), con il fondo preferibilmente in sabbia.
- Almeno 5 box in muratura o prefabbricati per le affiliazioni ludiche, di dimensioni minime (3m x 3m), con finestra e copertura coibentata, per cavalli. In caso di pony, le dimensioni del box possono essere 2,80m x 2,80. **All.to 11**
- Elenco nominativo di almeno 5 cavalli e/o pony per le affiliazioni ludiche, stabilmente scuderizzati presso il richiedente, anche se non di proprietà purché idonei alla pratica dello sport equestre e in buona condizione fisica e di pulizia. **All.to 12**
- Idonei servizi sanitari, di segreteria, spogliatoi e docce per gli atleti, nonché infrastrutture prescritte dalle norme igienico-sanitarie in vigore; **All.to 13**
- Nominativo/i del/i tecnico/i idoneo/i alle discipline equestri praticate nella Associazione o Società "del livello previsto dalla specifica normativa, iscritto negli elenchi federali (in regola con il rinnovo del tesseramento). **All.to 14**
- Verbale di sopralluogo sottoscritto dal Tecnico nominato e dal Comitato Regionale competente per territorio e dal Presidente di detto Comitato Regionale attestante l'idoneità dell'impianto e sulla consistenza patrimoniale del richiedente, così come previsto dalle Normative Federale. **All.to 15**
- Parere tecnico-amministrativo del Comitato Regionale. **All.to 16**
- Versamento della quota di affiliazione che sarà comprensiva del tesseramento dei 10 soci e dei membri del Consiglio Direttivo, esclusi i rappresentanti di categoria.

Data: _____

Presidente Del Comitato Regionale Legale Rappresentante dell'Associazione Delegato Tecnico Regionale

N.B. Qualora l'Associazione/Società non presentasse tutti i documenti sopra elencati, o fosse carente dei requisiti richiesti, la domanda di Affiliazione non potrà essere accolta.



Federazione Italiana Sport Equestri

**Scheda per la presentazione della nuova domanda di
AGGREGAZIONE SRP
compilata dal Comitato Regionale competente e allegata alla pratica di Affiliazione.**

Comitato Regionale: _____

Associazione/Società Richiedente: _____

Sede _____

All'Associazione/Società non è richiesta la presenza di impianto e strutture, non rilascia e non rinnovano alcun tipo di patente, non ha diritto di voto.

Documentazione presentata:

- Atto Costitutivo sottoscritto da tutti gli associati fondatori. **All.to 1**
- Statuto redatto in base allo Statuto tipo F.I.S.E., registrato presso gli uffici competenti; lo Statuto deve essere ispirato al principio di democrazia interna, e conforme alle vigenti normative; sia per le associazioni che per le società devono essere previsti gli obblighi di conformarsi alle norme e alle direttive del CONI, nonché allo Statuto ed ai Regolamenti della FISE. Devono essere previsti espressamente l'assenza di fine di lucro e l'obbligo di reinvestire tutti gli utili prodotti per le finalità istituzionali. **All.to 2**
- Dati Anagrafici dell'Associazione o Società. **All.to 3**
- Certificato di attribuzione Codice Fiscale/ Partita Iva. **All.to 4**
- Elenco anagrafiche di almeno 10 Associati con diritto a voto (non necessario in caso di costituzione in qualità di società di capitali). **All.to 5**
- Elenco nominativo degli organi elettivi con le rispettive cariche secondo le norme statutarie, nonché copia del verbale d'Assemblea che ha provveduto all'elezione. **All.to 6**
- Autocertificazione di tutti i componenti gli organi sociali, ivi compreso il Presidente (Legale Rappresentante) di non essere stato assoggettato a condanne per delitto doloso o di non essere stato radiato o sospeso da ogni attività per un periodo superiore ad un anno da Enti Sportivi, dalla F.I.S.E. o da altre Federazioni sportive per gravi irregolarità, come previsto dall'art. 4.4 dello Statuto. **All.to 7**
- Parere tecnico-amministrativo del Comitato Regionale **All.to 8**

Versamento della quota di aggregazione che sarà comprensiva del tesseramento dei 10 soci e dei membri del Consiglio Direttivo.

Data: _____

Presidente Del Comitato Regionale Legale Rappresentante dell'Associazione Delegato Tecnico Regionale

N.B. Qualora l'Associazione/Società non presentasse tutti i documenti sopra elencati, o fosse carente dei requisiti richiesti, la domanda di Aggregazione non potrà essere accolta.



Federazione Italiana Sport Equestri

Scheda per la presentazione della nuova domanda di
AGGREGAZIONE NAZIONALE
compilata dal Comitato Regionale competente e allegata alla pratica di Aggregazione.

Comitato Regionale: _____

Associazione/Società Richiedente: _____

Sede _____

Sono **Aggregate Nazionali** quelle associazioni che, senza fini di lucro, intendano promuovere a livello nazionale, nell'ambito di ciascun settore della FISE, una particolare disciplina dello sport equestre.

All'Associazione/Società non è richiesta la presenza di impianto e strutture, non rilascia e non rinnovano alcun tipo di patente, non ha diritto di voto.

Documentazione presentata:

- Atto Costitutivo sottoscritto da tutti gli associati fondatori. **All.to 1**
- Statuto redatto in base allo Statuto tipo F.I.S.E., registrato presso gli uffici competenti; lo Statuto deve essere ispirato al principio di democrazia interna, e conforme alle vigenti normative; sia per le associazioni che per le società devono essere previsti gli obblighi di conformarsi alle norme e alle direttive del CONI, nonché allo Statuto ed ai Regolamenti della FISE. Devono essere previsti espressamente l'assenza di fine di lucro e l'obbligo di reinvestire tutti gli utili prodotti per le finalità istituzionali. **All.to 2**
- Dati Anagrafici dell'Associazione o Società. **All.to 3**
- Certificato di attribuzione Codice Fiscale/ Partita Iva. **All.to 4**
- Elenco anagrafiche di almeno 10 Associati con diritto a voto (non necessario in caso di costituzione in qualità di società di capitali). **All.to 5**
- Elenco nominativo degli organi elettivi con le rispettive cariche secondo le norme statutarie, nonché copia del verbale d'Assemblea che ha provveduto all'elezione. **All.to 6**
- Autocertificazione di tutti i componenti gli organi sociali, ivi compreso il Presidente (Legale Rappresentante) di non essere stato assoggettato a condanne per delitto doloso o di non essere stato radiato o sospeso da ogni attività per un periodo superiore ad un anno da Enti Sportivi, dalla F.I.S.E. o da altre Federazioni sportive per gravi irregolarità, come previsto dall'art. 4.4 dello Statuto. **All.to 7**

- Parere tecnico-amministrativo del Comitato Regionale **All.to 8**
- Versamento della quota di aggregazione che sarà comprensiva del tesseramento dei 10 soci e dei membri del Consiglio Direttivo.

Data: _____

Presidente Del Comitato Regionale Legale Rappresentante dell'Associazione Delegato Tecnico Regionale

N.B. Qualora l'Associazione/Società non presentasse tutti i documenti sopra elencati, o fosse carente dei requisiti richiesti, la domanda di Affiliazione non potrà essere accolta.

MODELLO PER VERBALE DI SOPRALLUOGO

(su carta intestata del CR)

Il sottoscritto _____,

incaricato dal Comitato Regionale _____

dichiaro che in data _____,

alle ore ____ : ____,

mi sono recato personalmente presso la sede dell'Associazione/Società _____

Sita in

al fine di verificare, come previsto dall'art. 8.2 delle norme di Attuazione dello Statuto Federale, che i requisiti tecnico – sportivi dell'ente siano rispondenti a quelli richiesti per l'ottenimento del riconoscimento in qualità di:

AFFILIATA AGONISTICA

Di seguito lo stato e la sussistenza delle strutture dell'Associazione/Società:

- Due campi di addestramento opportunamente recintati, di dimensioni minime rispettivamente di (20m x 40m) e di (30m x 60m), con il fondo di almeno uno dei campi preferibilmente in sabbia.

Note. _____

- Almeno 10 box in muratura o prefabbricati di dimensioni minime (3m x 3m), con finestra e copertura coibentata, per cavalli. In caso di pony, le dimensioni del box possono essere 2,80m x 2,80.

Note. _____

- Elenco nominativo di almeno 10 cavalli e/o pony per le affiliazioni agonistiche, stabilmente scuderizzati presso il richiedente, anche se non di proprietà purché idonei alla pratica dello sport equestre e in buona condizione fisica e di pulizia.

Note. _____

- Idonei servizi sanitari, di segreteria, spogliatoi e docce per gli atleti, nonché infrastrutture prescritte dalle norme igienico-sanitarie in vigore;

Note. _____

Ho potuto inoltre verificare che l'Associazione/Società **ha** / **non ha** l'uso esclusivo dell'impianto, **non vi sono** / **vi sono** altre Associazioni/Società Affiliate alla FISE che insistono sulle stesse strutture e ne fanno uso praticando attività equestri.

Alla luce di quanto sopra riportato dichiaro che l'Associazione/Società _____ risulta avere/non avere le corrette caratteristiche ed essere/non essere quindi idonea al riconoscimento da parte della FISE.

Dichiaro inoltre di aver messo al corrente l'Associazione/Società che, come previsto dall'art. 7.b delle Norme di Attuazione dello Statuto Federale, la stessa è direttamente responsabile dell'agibilità e della corrispondenza alle normative in materia di sicurezza e a ogni altra norma indicata dalla vigente legislazione specifica sull'impiantistica relativa all'accesso di pubblico o degli associati, nell'impianto stesso, riferita allo svolgimento degli scopi associativi e all'organizzazione di manifestazioni.

Luogo e data _____

Firma del Delegato Tecnico

Firma del Legale Rappresentante dell'ASD/SSD

Firma del Presidente del CR

MODELLO PER VERBALE DI SOPRALLUOGO

(da allegare alla domanda di Affiliazione, compilato su carta intestata del CR)

Il sottoscritto _____,

incaricato dal Comitato Regionale _____

dichiaro che in data _____,

alle ore ____ : ____,

mi sono recato personalmente presso la sede dell'Associazione/Società _____

Sita in

al fine di verificare, come previsto dall'art. 8.2 delle norme di Attuazione dello Statuto Federale, che i requisiti tecnico – sportivi dell'ente siano rispondenti a quelli richiesti per l'ottenimento del riconoscimento in qualità di:

AFFILIATA LUDICA

Di seguito lo stato e la sussistenza delle strutture dell'Associazione/Società:

- Un campo di addestramento opportunamente recintato di dimensione minima di (30m x60m), con il fondo preferibilmente in sabbia.

Note. _____

- 5 box in muratura o prefabbricati per le affiliazioni ludiche, di dimensioni minime (3m x 3m), con finestra e copertura coibentata, per cavalli. In caso di pony, le dimensioni del box possono essere 2,80m x 2,80.

Note. _____

- 5 cavalli e/o pony per le affiliazioni ludiche, stabilmente scuderizzati presso il richiedente, anche se non di proprietà purché idonei alla pratica dello sport equestre e in buona condizione fisica e di pulizia.

Note. _____

- Idonei servizi sanitari, di segreteria, spogliatoi e docce per gli atleti, nonché infrastrutture prescritte dalle norme igienico-sanitarie in vigore;

Note. _____

Ho potuto inoltre verificare che l'Associazione/Società ha/non ha l'uso esclusivo dell'impianto, non vi sono/vi sono altre Associazioni/Società Affiliate alla FISE che insistono sulle stesse strutture e ne fanno uso praticando attività equestri.

Alla luce di quanto sopra riportato dichiaro che l'Associazione/Società _____ risulta avere/non avere le corrette caratteristiche ed **essere/non essere** quindi **idonea** al riconoscimento da parte della FISE.

Dichiaro inoltre di aver messo al corrente l'Associazione/Società che, come previsto dall'art. 7.b delle Norme di Attuazione dello Statuto Federale, la stessa è direttamente responsabile dell'agibilità e della corrispondenza alle normative in materia di sicurezza e a ogni altra norma indicata dalla vigente legislazione specifica sull'impiantistica relativa all'accesso di pubblico o degli associati, nell'impianto stesso, riferita allo svolgimento degli scopi associativi e all'organizzazione di manifestazioni.

Luogo e data _____

Firma del Delegato Tecnico

Firma del Legale Rappresentante dell'ASD/SSD

Firma del Presidente del CR



Data Delibera **27/03/2017**

N. **295**

Dipartimento: **FORMAZIONE**

Nomina Istruttore Federale di 3° livello: Valentina Truppa

IL CONSIGLIO FEDERALE

VISTO	l'art. 30 dello Statuto Federale;
PRESO ATTO	della richiesta di riconoscimento alla qualifica di Istruttore Federale di 3° livello pervenuta dall'Istruttore per Meriti Sportivi Valentina Truppa;
TENUTO CONTO	del curriculum inviato dalla suddetta di notevole rilevanza tecnica che comprende fra l'altro la sua partecipazione a 2 Giochi Olimpici nella disciplina del Dressage e la partecipazione dei suoi allievi a manifestazioni nazionali ed internazionali ai massimi livelli;
RITENUTO OPPORTUNO	pertanto accogliere la sua richiesta di riconoscimento per la qualifica di Istruttore Federale di 3° livello;

DELIBERA

di riconoscere alla Sig.ra Valentina Truppa la qualifica di Istruttore Federale di 3° livello in virtù di quanto contenuto nel suo curriculum che si allega.

Segretario Generale

Dott. Simone Perillo

Presidente

Avv. Marco Di Paola



Data Delibera **27/03/2017**

N. **296**

Dipartimento: **DIPARTIMENTO EQUITAZIONE DI BASE**

Contributo per il sostentamento dei cavalli nelle aree colpite dal terremoto del 2016

IL CONSIGLIO FEDERALE

PRESO ATTO l'art. 30 dello Statuto federale;

VISTA la decisione adottata dal Consiglio Federale nella sua seduta del 7 febbraio u.s. di destinare un contributo per il sostentamento dei cavalli nelle situazioni piu' critiche a seguito degli eventi sismici del 2016 nelle Regioni Lazio, Umbria,, Marche che hanno gravemente danneggiato numerose strutture equestri;

DELIBERA

di erogare un contributo di euro 2.000,00 all'Associazione PASSIONE CAITPR , gia' proficuamente attiva nelle azioni di primo soccorso nelle aree colpite dal sisma del 2016, per occuparsi del sostentamento dei cavalli nelle situazioni piu' critiche.

CEB 120 1.01.02.02 Contributi ad Associazione e Terzi

IMPEGNI

Anno	CRAM	Voce di spesa	Obiettivo/Funz.	Causale	Imp.provv.
2017	1.219. - DIPARTIMENTO EQUITAZIONE DI BASE	CEB.120	1.01.02.02.01	Contributo per il sostentamento dei cavalli nelle aree colpite dal terremoto del 2016	2.000,00

Totali Delibera nr. 296 del 27/03/2017

2.000,00

Il provvedimento amministrativo presenta la necessaria disponibilità

Segretario Generale

Dott. Simone Perillo

Presidente

Avv. Marco Di Paola



Data Delibera **27/03/2017**

N. **297**

Dipartimento: **SALTO OSTACOLI**

Partecipazione ai concorsi con la patente A - Modifica Regolamento Nazionale Salto Ostacoli

IL CONSIGLIO FEDERALE

VISTO	l'art. 30 dello Statuto Federale;
VISTA	l'istanza di numerosi istruttori di ripristinare la possibilità in vigore fino al 2012 di consentire ai patentati A di effettuare categorie di altezza fino a 80 cm. con cavalli e di ampliare tale possibilità anche ai pony;
VISTA	la modifica apportata alla Disciplina delle Autorizzazioni a Montare che ha previsto la possibilità di partecipazione con la Patente A a categorie di altezza 80 cm con il cavallo e a categorie di altezza 70 cm e 80 cm con il pony
RITENUTO	necessario a seguito di quanto sopra aggiornare il Regolamento Nazionale Salto Ostacoli sia in termini di partecipazione che in termini di denominazione delle categorie coinvolte.

DELIBERA

- di modificare a far data dal 10 aprile 2017 il Regolamento Nazionale Salto Ostacoli consentendo la partecipazione a tesserati con patente A a categorie di altezza 80 cm con il cavallo e a categorie di altezza 70 cm e 80 cm con il pony ;
- di modificare a far data dal 10 aprile 2017 la denominazione delle categorie di salto ostacoli B80 in categorie LB80 prevedendo la possibilità di partecipazione con autorizzazione a montare Brevetto e con Patente A;
- di modificare a far data dal 10 aprile 2017 la denominazione delle categorie di salto ostacoli BP70 e BP80 in categorie LBP70 e LBP80 prevedendo la possibilità di partecipazione con autorizzazione a montare Brevetto e con Patente A.

Segretario Generale

Dott. Simone Perillo

Presidente

Avv. Marco Di Paola