

# **PROGRAMMA 2021**

**DIPARTIMENTO**

**EQUITAZIONE**

**PARALIMPICA**

**AREA PARADRESSAGE**

**FISE**

## Sommario

<b>LIBRO I</b> .....	<b>4</b>
<b>QUADRIENNIO OLIMPICO 2021-2024</b> .....	<b>4</b>
<b>QUADRIENNIO - OBIETTIVI E LINEE GUIDA</b> .....	<b>5</b>
<b>ANNO 2021 PROGRAMMA ATTIVITA' - OBIETTIVI</b> .....	<b>5</b>
<b>Ruoli e mansioni</b> .....	<b>7</b>
<b>Contatti</b> .....	<b>9</b>
<b>LIBRO II</b> .....	<b>10</b>
<b>ATTIVITA' INTERNAZIONALE</b> .....	<b>10</b>
<b>GENERALITA'</b> .....	<b>11</b>
Linee guida.....	11
Premessa Etico-Sportiva.....	11
Controlli veterinari e tutela del benessere del cavallo.....	12
Controlli Antidoping.....	12
Fasce di merito .....	14
Qualifiche per la partecipazione a CPEDI.....	16
Modalità di iscrizioni e normative per la partecipazione a CPEDI.....	16
Partecipazione a gare internazionali.....	16
Partecipazione a gare a squadre .....	18
CPEDI3* (in Italia ed all'estero).....	18
Partecipazione ai Giochi Paralimpici Tokyo 2021.....	19
<b>LIBRO III</b> .....	<b>22</b>
<b>ATTIVITA' NAZIONALE</b> .....	<b>22</b>
<b>ATTIVITA' DI BASE + PROMOZIONE</b> .....	<b>23</b>
Manifestazioni attività di Base + Promozione .....	23
Stage sul territorio.....	23
Progetto avviamento al Para Dressage.....	23
<b>MANIFESTAZIONI DI VERTICE</b> .....	<b>23</b>
Campionati Italiani.....	23
Coppa delle Regioni .....	23
Coppa Italia .....	24
CPEDI in Italia.....	27
<b>QUOTE D'ISCRIZIONE</b> .....	<b>27</b>
Gare nazionali.....	27
Gare internazionali .....	27

---

<b>ALLEGATO 1</b> .....	<b>28</b>
<b>REGOLAMENTO CAVALIERI RAPPRESENTATIVA NAZIONALE E DICHIARAZIONE DI ACCETTAZIONE DEI CAVALIERI E DEI PROPRIETARIDEI CAVALLI</b> .....	<b>28</b>
<b>ALLEGATO 2</b> .....	<b>31</b>
<b>PARTECIPAZIONE ALLE GARE INTERNAZIONALI</b> .....	<b>31</b>
Norme comuni alla partecipazione a Gare internazionali.....	31
Documenti necessari per l'iscrizione a Gare internazionali .....	32
<b>ALLEGATO 3</b> .....	<b>33</b>
<b>REGOLAMENTAZIONE DELLE CLASSIFICAZIONI FEI DA GENNAIO 2018 EQ.PARALIMPICA</b> .....	<b>33</b>
Come fare la Richiesta di Rivalutazione Medica .....	34
Regolamento Classificazioni FEI .....	35
Calendario classificazioni internazionali .....	35
<b>ALLEGATO 4</b> .....	<b>36</b>
<b>NUOVA POLICY ISTITUTO MEDICINA E SSCIENZA DELLO SPORT</b> ....	<b>36</b>
<b>ALLEGATO 5</b> .....	<b>38</b>
<b>FIGURA DEL VETERINARIO</b> .....	<b>38</b>

---

# LIBRO I

# QUADRIENNIO

# OLIMPICO 2021-2024

---

## QUADRIENNIO - OBIETTIVI E LINEE GUIDA

In accordo con la politica federale di ampliamento della base e rafforzamento dei risultati di vertice, il quadriennio sarà improntato alla costituzione di un movimento organico, che parta dai risultati delle prime squadre per avvicinare neofiti e fornire un programma efficiente e funzionale alla crescita di nuovi atleti.

Il Dipartimento, come meglio spiegato nel programma sottostante, si muoverà su più fronti: formazione, attività di scouting e follow up di nuovi atleti ed attività di vertice, al fine di raggiungere i risultati agonistici potenzialmente migliori, ma anche per studiare e creare un sistema di “reclutamento” e crescita affidabile e proficuo per uno sviluppo organico del movimento stesso.

### ANNO 2021 PROGRAMMA ATTIVITA' - OBIETTIVI

La FISE si propone di continuare la politica delle “due velocità”, in tal senso concentrerà gli incentivi in eguali misure:

- Miglioramento e competitività dei binomi della prima squadra, al fine di poter raggiungere un risultato competitivo alle Paralimpiadi.
- Individuazione e reclutamento di nuovi atleti.
- Supporto della seconda squadra.
- Massima diffusione sul territorio per creare un sistema efficiente di sviluppo e crescita del settore.

A questo fine ha effettuato investimenti sia nell'organico del team dirigente che verso nuove iniziative di promozione e comunicazione nella Paralimpica - settore Paradressage, come di seguito dettagliato nello specifico.

## ORGANIGRAMMA

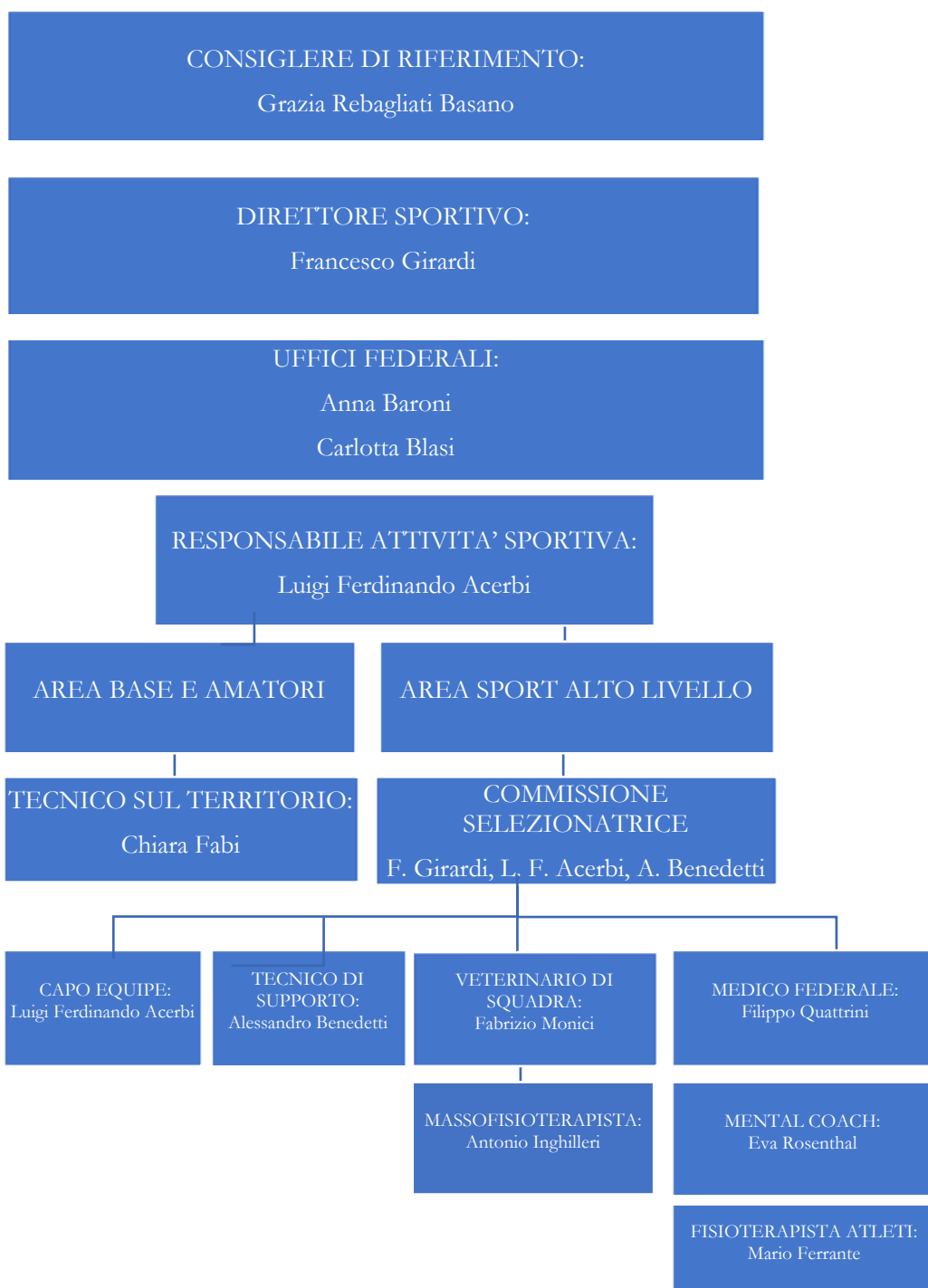

---

## Ruoli e mansioni

### **Consigliere di riferimento per il Para Dressage**

Rappresenta la Disciplina del Para Dressage in Consiglio Federale.

### **Responsabile attività sportiva**

Supervisiona e coordina l'attività sportiva del Dipartimento, monitorando il Settore dello Sport di alto livello e il Settore di base.

Coordina e monitora l'andamento delle manifestazioni in Calendario e dei Circuiti Federali.

Promuove nuove iniziative rapportandosi con i referenti del territorio.

Promuove iniziative di informazione e prevenzione al doping,

Programma valutazioni medico funzionali e verifica gli accertamenti di idoneità di legge degli Atleti.

### **Commissione di selezione**

Definisce i criteri di selezione per i binomi che parteciperanno a gare in rappresentanza dell'Italia.

È l'organo preposto alla selezione dei binomi nelle gare internazionali di interesse federale.

Tutte le decisioni devono essere assunte a maggioranza semplice. Si basa su criteri oggettivi, che però tengono conto di valutazioni soggettive inoppugnabili, in relazione alla determinazione dello stato di forma e di salute dei binomi in prossimità degli impegni agonistici, della correttezza comportamentale sportiva di atleti, istruttori e in caso di minori di chi esercita la potestà genitoriale.

### **Capo Equipe**

Il Capo Equipe sarà il rappresentante ufficiale dell'Italia e della Federazione, e tutti dovranno attenersi alle sue indicazioni.

È il Responsabile dell'organizzazione logistica della Squadra prima e durante le manifestazioni.

Rafforza lo spirito di squadra mantenendo stretti rapporti fra i Cavalieri ed i loro Tecnici, Proprietari e Sponsor.

Condivide le informazioni sull'andamento della gara con la Federazione e gli organi di Stampa.

Gestisce i rapporti con i Comitati Organizzatori. Partecipa alle riunioni indette dal Comitato Organizzatore e riferisce ai Tecnici ed ai Cavalieri.

---

Coordina i Tecnici nell'organizzazione degli orari e degli spazi di lavoro.

### **Coordinatore Tecnico di supporto attività di vertice**

Supporta l'attività sportiva degli atleti di vertice.

Visiona i binomi, effettua stage di verifica sulla preparazione tecnico-sportiva prima degli appuntamenti di interesse federale.

Durante le manifestazioni internazionali è a disposizione dei tecnici personali per la gestione ed il supporto del binomio.

### **Tecnico sul territorio**

Il Tecnico sul territorio effettua stage sull'intero territorio nazionale dedicati a giovani binomi con l'intento di promuovere la Disciplina del Para Dressage soprattutto nelle aeree dove non è praticata o è poco conosciuta.

### **Fisioterapista Atleti**

Il Fisioterapista Atleti gestisce le problematiche specifiche della patologia dell'Atleta, oltre ai sovraccarichi relativi alla prestazione sportiva, offre inoltre supporto per l'ottimizzazione della componente fisica della performance degli Atleti. Nel suo ruolo si interfaccia e collabora con il Medico Federale per la definizione del piano terapeutico.

### **Massofisioterapista Cavalli**

Il Massofisioterapista equino pratica dei trattamenti sull'apparato muscoloscheletrico del cavallo, intervenendo con sedute sia in box (trattamenti manuali miofasciali, e stretching) che in campo (rieducazione motoria attiva), utilizzando anche la fisioterapia strumentale. Nel suo ruolo si interfaccia e collabora con il Veterinario Federale per la definizione del piano terapeutico.

### **Mental Coach**

Il Mental Coach fornirà agli atleti e agli istruttori un supporto a trovare dentro sé stessi, risorse che ancora non sono affiorate e che permettono di ottenere il raggiungimento degli obiettivi.

### **Veterinario Federale**

Fornisce indicazioni alla Commissione Selezionatrice, sull'idoneità fisica dei cavalli selezionati.

Accerta lo stato di salute dei cavalli prima della partenza.

---

Gestisce i rapporti con i Veterinari personali che dovranno collaborare in modo trasparente all'attività attuata dal Veterinario di squadra informandolo di qualsiasi intervento intendessero attuare e di eventuali condizioni non idonee a competere dei cavalli che hanno in cura, prima e durante le gare. In qualsiasi caso l'Atleta o chi esercita la potestà genitoriale saranno gli unici responsabili dell'impiego del cavallo in condizioni fisiche e sanitarie non idonee alla competizione. L'inosservanza di tale disposizione anche in spregio alle disposizioni in merito al benessere del cavallo comporta il deferimento agli organi competenti della FISE a carico dei responsabili, come sopra individuati.

Fornisce l'assistenza professionale per tutta la durata della competizione.

È responsabile dei rapporti con la Commissione Veterinaria FEI.

In caso di indisponibilità potrà nominare un sostituto, sentito il parere del Dipartimento, ma dovrà comunque coordinare l'attività dell'eventuale altro Veterinario di squadra.

## Contatti

Responsabile attività sportiva Luigi Ferdinando Acerbi – [ferdinando.acerbi@gmail.com](mailto:ferdinando.acerbi@gmail.com) – 335 6027785

Uffici: Anna Baroni - Carlotta Blasi – [equitazioneparalimpica@fise.it](mailto:equitazioneparalimpica@fise.it) – 06 83668435

### Area Sport alto livello

Commissione selezionatrice: Francesco Girardi, Luigi Ferdinando Acerbi, Alessandro Benedetti

Capo Equipe: Luigi Ferdinando Acerbi - [ferdinando.acerbi@gmail.com](mailto:ferdinando.acerbi@gmail.com) – 335 6027785

Coordinatore Tecnico di supporto: Alessandro Benedetti – [eveking73@gmail.com](mailto:eveking73@gmail.com) – 348 3729140

### Area Base e Amatori

Tecnici sul Territorio: Chiara Fabi – [chiara.fabi1@gmail.com](mailto:chiara.fabi1@gmail.com) – 336 865075

### Staff sanitario

Medico Federale: Filippo Quattrini – [fquattrini@tiscali.it](mailto:fquattrini@tiscali.it) – 328 0227388

Mental Coach: Eva Rosenthal – [e.rosenthal@ekis.it](mailto:e.rosenthal@ekis.it) – 348 2658512

Fisioterapista Atleti: Mario Ferrante – [marioferrante1983@libero.it](mailto:marioferrante1983@libero.it) – 328 1948123

Veterinario: Fabrizio Monici – [fabmo@hotmail.it](mailto:fabmo@hotmail.it) – 335 5627653

Massofisioterapista equino: Antonio Inghilleri – [antoinghilleri@libero.it](mailto:antoinghilleri@libero.it) – 338 8524643

---

# LIBRO II

# ATTIVITA'

# INTERNAZIONALE

---

## GENERALITA'

### Linee guida

**I Cavalieri e gli Istruttori personali sono pregati di prestare la massima attenzione a quanto riportato di seguito, in particolare:**

- La partecipazione alle competizioni è riservata agli atleti ed ai cavalli opportunamente preparati dal punto di vista fisico e tecnico.
- Ogni attenzione deve essere adottata per assicurare che, ad ogni livello, gli atleti partecipino in maniera responsabile, con cavalli che abbiano ricevuto progressiva ed adeguata preparazione al fine di non esporsi a evitabili rischi.

### Premessa Etico-Sportiva

Gli atleti che rappresenteranno il nostro Paese nei concorsi internazionali e in eventi ufficiali (Giochi Paralimpici, Campionati Mondiali, Campionati Europei e CPEDI) di qualsiasi livello, sia a titolo individuale che a squadra, in Italia e all'estero, **dovranno attenersi all'etica sportiva** in generale, con particolare riferimento al rispetto dei Regolamenti Federali e per la salvaguardia della salute e del benessere del cavallo.

Il Codice di Comportamento Sportivo approvato dal Consiglio Nazionale del CONI il 30 ottobre 2012 deve intendersi come parte integrante di questo documento.

Prima di qualsiasi partecipazione all'attività in rappresentanza del nostro paese, cavalieri e tecnici dovranno sottoscrivere una lettera di impegno al rispetto di quanto sopra indicato nonché di quanto verrà stabilito e comunicato dal capo equipe e/o dal capo missione ([Allegato 1](#)), inoltre, in particolare si precisa che gli atleti convocati dovranno essere a disposizione e soggiornare nelle sedi indicate dalla federazione, altrettanto la scuderizzazione dei cavalli. Eventuali inadempienze comporteranno l'applicazione di provvedimenti disciplinari.

---

## Controlli veterinari e tutela del benessere del cavallo

Il Veterinario Federale collabora con il Dipartimento Equitazione Paralimpica - Dressage per le tematiche relative alle procedure Antidoping e alla tutela del benessere del cavallo.

I veterinari personali devono collaborare in modo trasparente all'attività posta in essere dal veterinario federale informandolo di qualsiasi intervento intendessero attuare e di eventuali condizioni non idonee a competere dei cavalli che hanno in cura.

Il Dipartimento Equitazione Paralimpica - Dressage anche su indicazione del Veterinario Federale, potrà programmare controlli sui cavalli di interesse federale anche al di fuori dell'attività agonistica e comunque in accordo con i Veterinari curanti dei cavalli stessi.

**In qualsiasi caso il Tecnico personale ed il Cavaliere sono gli unici responsabili dell'impiego del cavallo in condizioni fisiche e sanitarie non idonee alla competizione, in contrasto con le regole FEI (*Fit to compete*).**

L'inosservanza di tale disposizione comporta il deferimento agli organi competenti della FISE a carico dei responsabili, come sopra individuati.

## Controlli Antidoping

In tutte le gare e nelle fasi di selezione e preparazione potranno essere previsti i controlli antidoping come da normativa vigente.

È fondamentale, per tutti coloro che gareggiano, a livello nazionale o internazionale, avere una buona conoscenza delle procedure, delle regole e delle linee guida per tutto quello che riguarda l'anti-doping atleti e cavalli.

Vista la rilevanza di questo tema, nonché le enormi conseguenze che qualsiasi inadempienza alle normative può provocare per la carriera sportiva di un'atleta, si consiglia vivamente agli atleti di prestare la massima attenzione all'argomento e di consultare regolarmente il sito FEI riguardante il “**Clean Sport**” <http://inside.fei.org/fei/cleansport/> ed il sito FISE <https://www.fise.it/federazione.html> per avere informazioni e consigli utili in merito.

---

## Antidoping Cavalli

Si possono consultare i regolamenti FISE e/o FEI ai seguenti link:

**FEI Veterinari:** <http://inside.fei.org/fei/regulations/veterinary>

**FEI Antidoping:** <http://inside.fei.org/content/anti-doping-rules>

**FISE Veterinari:** <https://www.fise.it/attivita-federazione/veterinaria/regolamenti-v.html>

**FISE Antidoping:** <https://www.fise.it/attivita-federazione/veterinaria/attivita-antidoping-cavalli.html>

In caso di dubbio rivolgersi per eventuali domande al Veterinario di Squadra.

## Antidoping umano

Da gennaio 2019 è entrata in vigore la nuova lista delle sostanze e dei metodi proibiti pubblicata dall'Agenzia Mondiale Antidoping (WADA), che è stata recepita dal CONI e da tutte le Federazioni Sportive Nazionali ed Internazionali. Si raccomanda di consultare tutte le norme sportive antidoping sul sito ufficiale dell'antidoping italiano all'indirizzo [www.nadoitalia.it](http://www.nadoitalia.it). In caso di dubbio rivolgersi al Medico Federale della FISE.

## Attività di supporto ai Cavalieri

Lo Staff Tecnico Federale, che è incaricato di monitorare le attività di tutti i Cavalieri e/o cavalli, è a disposizione per un supporto tecnico e veterinario ai Cavalieri che ne faranno richiesta.

Sono a disposizione le strutture della Scuola dello Sport e dell'Istituto di Scienza e Medicina dello Sport del CONI (Roma) ai Cavalieri di interesse federale che ne faranno richiesta, secondo quanto stabilito dall'IMSS ([Allegato 4 – Nuova Policy IMSS](#)).

## Visite mediche

Come di consueto sono previste visite mediche approfondite per gli atleti inseriti nella long list di probabili Olimpici, presso le strutture dell'Istituto di Medicina dello Sport a Roma.

## Mental Coaching

Il progetto di Mental Coaching prevede il supporto di un Mental Coach che si occupi di seguire la preparazione mentale degli atleti del Team di Paradressage, degli istruttori e degli atleti di interesse Paralimpico.

---

L'obiettivo del progetto è quello di fornire agli atleti e agli istruttori tecniche di Mental Coaching per poter gestire al meglio lo stress da gara e poter quindi dare il meglio di sé in ogni competizione.

Il programma prevede incontri di gruppo ed incontri individuali con gli atleti, ed inoltre:

- Sessioni di Team Coaching con tutto il Team del Paradressage, tutti gli Atleti e gli Istruttori.
- Monitoraggio per tutto il Team del Paradressage. Il monitoraggio consiste in un video o audio nel quale ci saranno esercizi e contenuti di Mental Coaching da utilizzare e mettere in pratica per atleti ed istruttori.
- Sessioni di Mental Coaching individuale in presenza e/o via web a distanza per i 4 atleti componenti della prima squadra.
- Monitoraggio e assistenza al telefono ad ogni gara importante per i 4 atleti componenti della prima squadra.

Durante gli appuntamenti agonistici internazionali è prevista la presenza del Fisioterapista umano e del Massofisioterapista equino che, lavorando in sinergia con la Delegazione presente durante la trasferta (Capo Equipe, Tecnico Federale e Veterinario di squadra), supportano ed aiutano il binomio, nell'ottica di raggiungere una buona prestazione agonistica.

### Fasce di merito

Vista l'emergenza sanitaria COVID-19, che ha causato nell'anno 2020 la cancellazione della maggior parte delle manifestazioni sia sul territorio nazionale che su quello internazionale, diminuendo le occasioni di confronto dei binomi, la Federazione ha deciso di considerare i punteggi dal 1° gennaio 2019.

Pertanto, fanno parte della **Fascia A** i binomi che hanno conseguito **minimo due 66%** in 2 CPEDI a partire dal 1° gennaio 2019 in Team o Individual Test del rispettivo grado (escluse le categorie Freestyle) o che abbiano partecipato ai Campionati del Mondo o Giochi Olimpici, nell'anno precedente.

Fanno parte della **Fascia B** i binomi che hanno conseguito **una percentuale minima del 62%** in 1 CDN a partire dal 1° gennaio 2019, in Team o Individual Test del rispettivo grado (escluse le categorie Freestyle):

Gli Atleti per rimanere nella **Fascia A**, oltre a confermare le percentuali richieste devono:

- 
- Condividere i programmi tecnici ed agonistici della Federazione Italiana Sport Equestri
  - Mantenere un comportamento irreprensibile, una condotta morale, civile e sportiva conforme ai principi di lealtà, probità e rettitudine sportiva in ogni rapporto collegato all'attività sportiva.
  - Astenersi da qualsiasi illecito sportivo
  - Astenersi da qualsivoglia indebita esternazione lesiva della dignità, del decoro e del prestigio della Federazione Italiana Sport Equestri, dei suoi tecnici e dei suoi organi.

**FASCIA A (2 x 66% in due CPEDI nel 2019), in ordine alfabetico:**

- Erica Barozzi/Zizifo Interagro
- Alessio Corradini/Centolire
- Federico Lunghi/ Laudario
- Federico Lunghi/ Dance Valley
- Sara Morganti/Royal Delight
- Sara Morganti/Ferdinand di Fonte Abeti
- Sara Morganti/Mariebelle
- Francesca Salvadè/Muggel 4
- Francesca Salvadè/Oliver Viz
- Carola Semperboni/Paul

**FASCIA B (1 x 62% in un CDN nel 2019), in ordine alfabetico:**

- Ilaria Bocchi/Beka's Ladylover
- Antonella Canevaro/Rovario
- Virginia Colombi/Alina Bella
- Elisa Plebani/Calvin S
- Anita Panigalli/Gabber V.O.D.
- Federica Sileoni/Ray CB
- Federica Sileoni/Ballantines 37
- Federica Sileoni/Dom Perignon
- Federica Sileoni/Burberry

---

Nel caso in cui un binomio acquisisca i risultati richiesti per entrare a far parte della Fascia A o della Fascia B dovrà comunicarlo al Dipartimento competente, all'indirizzo di posta elettronica [equitazioneparalimpica@fise.it](mailto:equitazioneparalimpica@fise.it), il quale provvederà ad aggiornare il relativo elenco.

## Qualifiche per la partecipazione a CPEDI

La FISE, volendo incentivare la partecipazione dei binomi all'attività dei concorsi internazionali, prevede che per l'anno in corso, fidando nelle capacità e maturità sportive di cavalieri e tecnici, siano previste le seguenti qualifiche:

- Per i Cavalieri Seniores, sono qualificati i binomi che abbiano conseguito una percentuale pari o superiore al **61 %** in categorie corrispondenti o superiori di CDN giudicati da almeno tre Giudici.
- Oppure su specifica del Dipartimento, per improrogabili esigenze sportive, in un Test Event, giudicato da un Ufficiale di gara designato dal Dipartimento, da non tenersi nel Circolo Ippico di residenza del binomio.
- Le qualifiche devono essere state acquisite dal 1° gennaio 2020.

## Modalità di iscrizioni e normative per la partecipazione a CPEDI

[Vedasi Allegato n.2 - Partecipazione Gare Internazionali](#)

### Partecipazione a gare internazionali

Le spese relative alla partecipazione alle gare internazionali (viaggio cavalli, viaggio, vitto, alloggio e trasferta groom, viaggio, vitto e alloggio cavaliere, pensione cavalli, iscrizione alle gare, spese doganali ecc.), sono a carico dei cavalieri o proprietari.

**I Cavalieri interessati all'attività internazionale di alto livello sono tenuti a presentare il loro programma di gare agli Uffici Federali, entro il 31 gennaio.** Sarà cura di ogni Cavaliere comunicare ogni modifica o aggiornamento del proprio programma di gare.

I Cavalieri devono condividere e sottoscrivere il Regolamento "Cavalieri Rappresentativa Nazionale" per la partecipazione a FEI Nations Cup, Campionati Europei, WEG e Giochi Olimpici ([Allegato 1](#)).

---

Durante il corso dell'anno il Tecnico Federale ed il Responsabile dell'attività sportiva, in ottemperanza alle regole dettate dalla recente crisi generata dall'emergenza sanitaria COVID-19, visioneranno i binomi sia presso le loro strutture che in gara.

È prevista la partecipazione dei binomi **di interesse federale** ad un minimo di **due** gare internazionali tra quelle indicate nel paragrafo “*CPEDI3\* in Italia e all'estero*”, per raggiungere la migliore preparazione e fornire ai tecnici adeguati parametri di scelta.

Il Settore Para Dressage vuole altresì accrescere lo sviluppo tecnico e l'esperienza di binomi emergenti, anche attraverso la partecipazione a gare a squadre. La rosa degli atleti emergenti, che hanno dimostrato di poter cominciare e/o continuare una programmazione anche internazionale di “crescita” è sensibilmente aumentata, anche grazie all'attività svolta sul territorio dal Tecnico federale Chiara Fabi, non escludiamo quindi di poter includere atleti emergenti anche in contesti di “prima squadra” al fine di accrescere la loro esperienza e la loro competitività.

Solo per le gare indicate è previsto un intervento economico della Federazione per i soli 4 componenti della squadra (**dichiarata dal Capo Equipe durante la gara nei termini previsti dal Regolamento FEI in corso di validità**). Nel caso in cui gli Atleti facessero richiesta alla Federazione di partecipazione a CPEDI3\* non in elenco, l'intervento economico verrà considerato in base alla disponibilità delle risorse in bilancio.

**Eventuali convocazioni, da parte della FISE sono da considerarsi obbligatorie, salvo ragioni certificate.**

Il Tecnico Federale potrà richiedere una visita di controllo da parte dei professionisti di squadra nel caso in cui gli Atleti non abbiano la possibilità medico – fisica di prendere parte alle gare di avvicinamento.

**A carico della Federazione per i soli 4 componenti della squadra (dichiarata dal Capo Equipe durante la gara nei termini previsti dal Regolamento FEI in corso di validità):**

a) Iscrizioni di 4 binomi

b) **Rimborso chilometrico come di seguito specificato:**

sarà riconosciuta una quota di rimborso chilometrico per sostenere le spese di trasporto dei cavalieri in base alle tariffe stabilite dal CONI, dalla residenza sportiva del Cavaliere risultante dal

---

tesseramento alla sede del concorso, andata e ritorno (o dalla scuderia, comunicata alla FISE, nel caso di cavalieri residenti all'estero) come di seguito specificato:

- fino ad un massimo di € 1.000,00 per lo CPEDI3\* all'estero
- fino ad un massimo di € 500,00 per i due CPEDI3\* in Italia

**c) Contributo per 4 cavalieri:**

- € 1.000,00 a cavaliere per i due CPEDI3\* all'estero
- € 300,00 a cavaliere per i due CPEDI3\* in Italia

### **Partecipazione a gare a squadre**

Il Dipartimento Equitazione Paralimpica - Dressage valuterà l'eventuale partecipazione ad una gara a squadre. La composizione della squadra verrà stabilita dal Commissione di selezione in base agli iscritti al concorso in questione.

Un contributo alla partecipazione della gara a squadre potrà essere stabilito nei limiti delle disponibilità di bilancio e definite nell'eventuale specifica programmazione economica.

Per quanto sopra la Federazione valuterà e comunicherà l'entità del suo intervento economico da assegnare a ciascun atleta, nelle apposite lettere di convocazione.

Le convocazioni dei binomi selezionati saranno effettuate dalla FISE.

### **CPEDI3\* (in Italia ed all'estero)**

#### **26-28 Febbraio: Ornago (MB) CPEDI3\***

Con la partecipazione della squadra convocata e partecipazioni individuali.

Cavalieri con primi e/o secondi cavalli.

Presenze federali: Capo Equipe, Tecnico di supporto, Veterinario.

Possibili ulteriori presenze federali: Mental Coach, Fisioterapista Umano, Massofisioterapista Cavalli.

#### **30 aprile – 04 maggio Mannheim (Germania) CPEDI3\***

---

Con la partecipazione della squadra convocata e partecipazioni individuali (secondo inviti del CO).

Cavalieri con primi e/o secondi cavalli.

Presenze federali: Capo Equipe, Tecnico di supporto, Veterinario.

Possibili ulteriori presenze federali: Fisioterapista Umano, Massofisioterapista Cavalli.

#### **14-16 maggio Stadl Paura (AUT) CPEDI3\***

Con la partecipazione della squadra convocata e partecipazioni individuali (secondo inviti del CO).

Cavalieri con primi e/o secondi cavalli.

Presenze federali: Capo Equipe, Tecnico di supporto, Veterinario.

Possibili ulteriori presenze federali: Coach, Fisioterapista Umano, Massofisioterapista Cavalli.

#### **24/27 giugno: Somma Lombardo (ITA) CPEDI3\***

Con la partecipazione della squadra convocata e partecipazioni individuali.

Cavalieri con primi e/o secondi cavalli.

Presenze federali: Capo Equipe, Tecnico di supporto, Veterinario.

Possibili ulteriori presenze federali: Mental Coach, Fisioterapista Umano, Massofisioterapista Cavalli.

Il Programma dei singoli binomi verrà definito insieme alla Commissione selezionatrice e al Tecnico di riferimento.

La programmazione delle gare all'estro sopra scritta è da ritenersi indicativa e potrà subire delle modifiche dovute all'emergenza sanitaria COVID-19, ed alle conseguenti restrizioni.

## **Partecipazione ai Giochi Paralimpici Tokyo 2021**

### **Generalità**

La squadra che parteciperà ai Giochi Paralimpici sarà formata da quattro binomi scelti sulla base dei risultati e dei criteri di selezione, di seguito indicati, stabiliti Dipartimento Equitazione Paralimpica – Dressage FISE. Come da Regolamento FEI in vigore, relativo alla partecipazione ai Giochi Paralimpici, la squadra può essere formata da 3 atleti e 3 cavalli, partiranno per la trasferta comunque 4 binomi di cui

---

uno parteciperà a titolo individuale. Un competente della squadra deve essere classificato in Grado I, II, o III. Possono far parte di una squadra non più di 2 atleti dello stesso grado.

La condizione atletica e fisica e lo stato di salute del cavallo sono oggetto di attenta valutazione da parte del Veterinario Federale incaricato, per stabilire l'idoneità di partecipazione.

Gli atleti, i tecnici dei cavalli ed i veterinari personali devono attenersi alle indicazioni del Veterinario federale per il previsto supporto sanitario.

Le convocazioni dei binomi sono effettuate dalla FISE.

L' accettazione, tramite firma, della lettera di convocazione e di eventuali allegati, è condizione imprescindibile per l'effettiva partecipazione ai Giochi Paralimpici.

### **Criteri di selezione**

Le selezioni per definire la squadra Para Dressage che rappresenterà l'Italia ai Giochi Paralimpici di Tokyo sono iniziate il 1° gennaio 2019 e termineranno il giorno delle definitive.

Tali criteri fungono da mere linee guida non vincolanti e che la Federazione, su proposta della Commissione di selezione, avrà in ogni caso il diritto di selezionare in modo assolutamente discrezionale ed insindacabile gli Atleti che parteciperanno ai Giochi.

- 1) Analisi dei risultati ottenuti nei Team Test e negli Individual Test di ogni atleta nel grado in cui eventualmente gareggeranno a Tokyo nelle gare indicate nel Programma Sportivo del Dipartimento Equitazione Paralimpica – Para Dressage.
- 2) Continuità di rendimento e di affidabilità dei binomi in gara (in maniera esemplificativa ma non esaustiva ritiri, abbandoni e/o eliminazioni in gara, risultati costanti nella stagione agonistica).
- 3) Partecipazioni e rispetto dei programmi federali.
- 4) Idoneità alla visita sportiva.
- 5) Parere del Veterinario di squadra e idoneità all'ispezione dei cavalli per attività sportiva.

### **Contributo atleti in preparazione ai Giochi Paralimpiadi di Tokyo 2021**

E' previsto un contributo agli atleti che prenderanno parte ai Giochi Paralimpici, inclusa la riserva che parteciperà alla quarantena prevista ad Aachen (GER) la settimana antecedente la partenza dei cavalli. Il contributo è di €5.000,00 ad atleta.

---

### **Long List Tokyo 2021**

Di seguito i nominativi degli atleti inseriti nella Long List Tokyo 2021, deliberata con provvedimento n. 760 del 6/10/2020, in ordine alfabetico:

1. Erica Barozzi
2. Alessio Corradini
3. Sara Morganti
4. Francesca Salvadè
5. Federico Lunghi
6. Carola Semperboni
7. Federica Sileoni

---

# LIBRO III

# ATTIVITA'

# NAZIONALE

---

## ATTIVITA' DI BASE + PROMOZIONE

### Manifestazioni attività di Base + Promozione

Visto il momento di incremento degli atleti alla disciplina del Para Dressage si pensa di riuscire ad allargare il circuito e ad organizzare altre gare in più oltre quelle in programma. Si cercherà di coinvolgere altri centri oltre quelli disponibili. La programmazione verrà presentata successivamente.

### Stage sul territorio

Stage sul territorio, come l'anno scorso rinnoveremo la *"call to action"* ai vari Comitati Regionali, per l'organizzazione di stage a cura del tecnico federale sul territorio nazionale, sarà nostra intenzione incentivare la partecipazione di Comitati e binomi attraverso il progetto di avviamento precedentemente descritto. Altri stage saranno organizzati attraverso i Comitati Regionali e successivamente comunicati.

### Progetto avviamento al Para Dressage

Partendo dall'esperienza acquisita nel corso degli anni, intendiamo proporre un'offerta più completa per l'avviamento al Para Dressage, integrando gli stage sul territorio, con delle gare simulate su riprese esordienti, che verranno commentate con i Giudici presenti.

## MANIFESTAZIONI DI VERTICE

### Campionati Italiani

Nel 2021 il Campionato Italiano si terrà presso le strutture di Somma Lombardo, in contemporanea con lo CPEDI3\* dal 25 al 27 giugno.

Link Programma manifestazione: <https://www.fise.it/sport/dressage-paralimpico/programmi-ep.html>

## Coppa delle Regioni

Nel 2021 la Coppa delle Regioni si terrà presso le strutture delle Siepi a Cervia – Savio (RA) si svolgerà in due giornate dal 22 al 24 ottobre.

Link Programma manifestazione: <https://www.fise.it/sport/dressage-paralimpico/programmi-ep.html>

## Coppa Italia

Nel 2021 il circuito Coppa Italia Para Dressage verrà disputato su 4 Tappe composte da due giornate di gara ciascuna:

- **1° Tappa** - 21/23 maggio: Riviera Resort SSD ARL – San Giovanni in Marignano (RI)
- **2° Tappa – 2/4 luglio**: ASD Horsebridge Club – None (TO)
- **3° Tappa** - 10/12 settembre: ASD Il Torrione – Tortona (AL)
- **4° Tappa** – 22/24 ottobre: Le Siepi Cervia SSD ARL – Cervia (RN)

Il programma completo sarà di prossima pubblicazione.

<b>CATEGORIE CIRCUITO “COPPA ITALIA 2021”</b>		
<b>GRADI</b>	<b>SABATO</b>	<b>DOMENICA</b>
<b>GRADO 1 Esordienti</b>	INTRODUCTORY A GRADO 1 - 20x40	INTRODUCTORY B GRADO 1 - 20x40
<b>GRADO 2 Esordienti</b>	INTRODUCTORY A GRADO 2 - 20x40	INTRODUCTORY B GRADO 2 - 20x40
<b>GRADO 3 Esordienti</b>	INTRODUCTORY A GRADO 3 - 20x40	INTRODUCTORY B GRADO 3 - 20x40

<b>GRADO 4 Esordienti</b> (Anche non vedenti)	INTRODUCTORY A GRADO 4 - 20x40	INTRODUCTORY B GRADO 4 - 20x40
<b>GRADO 5 Esordienti</b> (Anche ipovedenti)	INTRODUCTORY A GRADO 5 - 20x40	INTRODUCTORY B GRADO 5 - 20x40
<b>GRADO 1 Esperti</b>	TEAM TEST - 20x40	INDIVIDUAL TEST - 20x40
<b>GRADO 2 Esperti</b>	TEAM TEST - 20x40	INDIVIDUAL TEST - 20x40
<b>GRADO 3 Esperti</b>	TEAM TEST - 20x40	INDIVIDUAL TEST - 20x40
<b>GRADO 4 Esperti</b> (Anche non vedenti)	TEAM TEST - 20x60	INDIVIDUAL TEST - 20x60
<b>GRADO 5 Esperti</b> (Anche ipovedenti)	TEAM TEST - 20x60	INDIVIDUAL TEST - 20x60

## Giuria

Il programma del Concorso è approvato dalla Fise ed è predisposto dal Comitato Organizzatore.

Il Presidente di Giuria, la Giuria e gli Stewards saranno nominati dal Dipartimento, in sinergia e collaborazione con il Comitato Organizzatore.

Le spese di viaggio, vitto, alloggio e diaria giornaliera, nonché ogni altra spesa relativa, per il Presidente di Giuria, la Giuria e gli Stewards, saranno a carico del Comitato Organizzatore.

Il Dipartimento potrà nominare un DELEGATO FISE che avrà il compito di coadiuvare il Presidente di Giuria e il Comitato Organizzatore per una migliore riuscita della manifestazione. Le spese del Delegato FISE saranno a carico della Federazione.

## Iscrizioni

**Le iscrizioni dei cavalieri devono riportare obbligatoriamente il nome e la firma dell'Istruttore.**

Le quote d'iscrizione sono le seguenti a categoria:

---

Livello esordienti € 20,00

Livello esperti € 30,00

### **Norme comuni**

Nei concorsi Coppa Italia Para Dressage è obbligatorio, per tutta la durata della manifestazione, il numero di testiera.

Il Livello Esordienti è riservato a cavalieri che NON ABBIANO partecipato a CPEDI 2\*/3\*/4\* nel 2018/2019/2020.

Le categorie saranno ritenute valide indipendentemente dal numero dei partenti.

Gli atleti iscritti, oltre che essere in regola con il tesseramento FISE per l'anno in corso, dovranno portare con sé la scheda di classificazione Fise, con l'elenco degli ausili permessi, da esibire a richiesta.

Tutti i cavalli partecipanti dovranno essere iscritti ai ruoli federali.

Possono partecipare alla Coppa Italia Para Dressage solo i cavalieri già classificati funzionalmente.

Un campo prova deve essere previsto almeno un'ora prima dell'inizio delle categorie.

Gli ipovedenti e non vedenti se possibile potranno provare (30 minuti) in campo gara.

Il binomio che inizia il Circuito ad un livello non potrà passare ad un livello inferiore e superiore pena l'esclusione dalla Finale.

Per quanto non specificatamente indicato vale il regolamento Nazionale in vigore.

### **Finale**

La Classifica Finale della Coppa Italia sarà determinata dalla somma dei risultati in Percentuale di due diverse Tappe. Pertanto, dalla somma della somma delle percentuali che determinano la classifica di ogni tappa come sopra indicato.

Pertanto, è obbligatorio partecipare ad entrambe le giornate per rientrare nella classifica di Tappa e della Finale di Coppa Italia. Verranno prese le due migliori somme di percentuali su tre tappe, per definire il

### **Vincitore della Finale di Coppa Italia 2021.**

E' permesso montare più cavalli secondo il Regolamento Nazionale vigente.

---

## CPEDI in Italia

Sono previste sul territorio nazionale due manifestazioni internazionali:

- 26/28 febbraio: **Scuderia della Malaspina – Ornago (ITA) CPEDI3\***
- 24/27 giugno: **Gruppo Equestre della Brughiera – Somma Lombardo (ITA) CPEDI3\***

## QUOTE D'ISCRIZIONE

### Gare nazionali

#### Importi massimi

- COPPA DELLE REGIONI € 100,00 a squadra
- TROFEO € 30,00 a categoria
- COPPA ITALIA Esperti € 30,00 a categoria
- COPPA ITALIA Esordienti € 20,00 a categoria

#### Scuderizzazione

Il Comitato Organizzatore ha l'obbligo di garantire ai concorrenti, nelle manifestazioni di durata superiore ad un giorno, la scuderizzazione in box richiesta in sede di iscrizione. Unitamente al box deve essere garantito l'impianto di prima lettiera, costituito da una balla di paglia per ogni box.

I box devono essere collocati nell'impianto dove si svolge la manifestazione o nelle immediate vicinanze. L'importo **non potrà superare € 90,00** (comprensivo di iva).

### Gare internazionali

L'iscrizione massima comprensiva di box ed il relativo montepremi per le gare internazionali sono a discrezione del Comitato Organizzatore.

---

## ALLEGATO 1

### **Regolamento cavalieri rappresentativa nazionale e dichiarazione di accettazione dei cavalieri e dei proprietari dei cavalli**

La FISE in attuazione del Programma del Dipartimento Equitazione Paralimpica - Dressage, intende monitorare il lavoro di preparazione dei “binomi di interesse”, coordinare le attività della Squadra Nazionale e dare assistenza ai Cavalieri che ne faranno richiesta assicurando la presenza di un Capo Equipe e di uno staff tecnico in occasione dei massimi impegni internazionali.

In tale contesto tutti i Cavalieri selezionati per la partecipazione a gare di interesse federale e per la formazione delle Squadre Nazionali si rendono disponibili a:

- Sostenere una visita medica presso le strutture dell’Istituto di Scienza e Medicina dello Sport di Roma, seguirne fedelmente le indicazioni e/o prescrizioni con l’eventuale contributo di medici/sanitari di fiducia (o struttura sanitaria nazionale locale) relazionando con cadenza mensile alla Federazione nella figura del Responsabile dell’attività sportiva.
- Sottoporre i propri cavalli alle periodiche visite ed ai controlli clinici ad opera del Veterinario della Squadra. I Cavalieri si impegnano a comunicare tempestivamente al Responsabile dell’attività sportiva il nominativo ed i recapiti telefonici del Veterinario personale con il quale concordare gli appuntamenti delle suddette visite. Nel caso in cui il cavallo non sia di proprietà del Cavaliere, lo stesso si impegna ad informare di volta in volta e preventivamente concordare con il Proprietario del cavallo l’attività in questione.
- Tenersi in contatto con il Veterinario della Squadra, coinvolgendo i Veterinari curanti personali, per aggiornare lo stesso circa lo stato di salute dei cavalli e le eventuali cure cui sono sottoposti.
- Fare in modo che il veterinario personale collabori e si attenga all’indicazione del veterinario federale.
- Concordare con il Responsabile dell’attività sportiva i programmi agonistici informandolo tempestivamente di qualsivoglia contrattempo dovesse verificarsi rispetto a quanto programmato e concordando eventuali variazioni di programma.

- 
- Seguire i programmi agonistici, di lavoro tecnico e di allenamento dei cavalli concordati con il Responsabile dell'attività sportiva.
  - Dopo ogni competizione di interesse, relazionare tempestivamente e comunque entro sette giorni dall'evento per iscritto la FISE, nella persona del Responsabile dell'attività sportiva, circa l'andamento dell'attività fornendo allo stesso tutte le informazioni ritenute utili e significative.

In occasione delle gare i Cavalieri si impegnano a:

- Rispettare gli orari indicati ogni giorno dal Capo Equipe per le riunioni, le ricognizioni dei percorsi, nonché gli orari di ritrovo al campo e/o alle scuderie agendo anche eventualmente d'iniziativa nell'acquisizione delle citate informazioni.
- Soggiornare ove previsto dal Dipartimento.
- Presentarsi agli orari stabiliti dal Capo Equipe per partecipare alle cerimonie, sfilate, inviti ufficiali da parte del Comitato Organizzatore o di Autorità locali, ecc.
- Rivolgersi al Capo Equipe per qualsiasi comunicazione risultasse opportuno o necessario rivolgere al Comitato Organizzatore, alla Giuria e/o agli Ufficiali di Gara; in tali occasioni solo il Capo Equipe è autorizzato a comunicare con i citati Organi.
- Fare riferimento al Capo Equipe ed al Tecnico Federale per tutti gli aspetti di carattere tecnico.
- Riferirsi al Veterinario della Squadra per qualunque necessità od intervento clinico sul cavallo di competenza.
- Comunicare preventivamente al Capo Equipe l'eventuale presenza di Tecnici o Veterinari personali. Gli stessi sono tenuti al rispetto delle disposizioni del Capo Equipe del Tecnico Federale e del Veterinario della Squadra.
- Utilizzare il sottosella della FISE, e tutte le coperte che potrebbero recare il marchio dello sponsor della squadra nazionale in occasione delle manifestazioni (Campionati Europei, WEG, G.O.) o delle gare a squadre (Coppa delle Nazioni). Nelle altre Categorie di livello internazionale il Cavaliere potrà utilizzare il sottosella con il marchio del proprio sponsor registrato. Nel caso in cui il cavallo non sia di proprietà del Cavaliere queste disposizioni dovranno essere preventivamente rappresentate e concordate dal Cavaliere con il Proprietario del cavallo.

- 
- Indossare la divisa della squadra nazionale e utilizzare tutti i materiali eventualmente forniti dalla FISE che potrebbero recare il marchio dello sponsor della squadra nazionale. Nel caso in cui il cavallo non sia di proprietà del Cavaliere queste disposizioni dovranno essere preventivamente concordate dal Cavaliere con il Proprietario del cavallo; il tutto secondo le indicazioni che verranno impartite dalla FISE e, per essa, dal Capo Equipe e/o dallo staff tecnico.

I Cavalieri, i tecnici dei cavalieri ed i Proprietari dei cavalli, si impegnano inoltre a:

- Rispettare le disposizioni del Consiglio Federale, del Capo Equipe, del Tecnico Federale
- Mantenere un comportamento irreprensibile, una condotta morale, civile e sportiva conforme ai principi di Fair Play, di lealtà, di probità e rettitudine sportiva in ogni rapporto collegato all'attività sportiva.
- Astenersi da qualsivoglia indebita esternazione immediata o successiva lesiva della dignità, del decoro, del prestigio della Federazione Italiana Sport Equestri e dei suoi organi/rappresentanti.
- Assicurarsi che tutte le persone facenti parte dello staff personale (Tecnici, Veterinari, Fisioterapisti, Groom e Accompagnatori, ecc.) conoscano e rispettino il presente Regolamento.

Fatte salve le segnalazioni per i provvedimenti di carattere disciplinare previsti dai Regolamenti di Disciplina e Giustizia sportiva che potrebbero essere rese necessarie da comportamenti non aderenti al presente regolamento da parte di un Cavaliere, il Capo Equipe (o Tecnico Federale, in caso di assenza del Capo Equipe) potrà prendere provvedimenti immediati, compresa l'esclusione dell'atleta interessato dalla competizione.

Per presa visione del regolamento che precede e per accettazione dello stesso in ogni sua parte:

Nome del Cavallo:	n. Pass.	FISE/FEI:
Cavaliere:	Firma	Data
Proprietario:	Firma	Data

---

## ALLEGATO 2

### Partecipazione alle gare internazionali

#### Norme comuni alla partecipazione a Gare internazionali

Secondo il Regolamento in vigore, la FEI prevede che la partecipazione alle gare internazionali può essere autorizzata solo dalla Federazione Nazionale competente, dopo aver valutato la reale preparazione del binomio all'evento.

Le **richieste di iscrizione alle gare internazionali**, dovranno essere inviate in Dipartimento Equitazione Paralimpica – Dressage, email [equitazioneparalimpica@fise.it](mailto:equitazioneparalimpica@fise.it) , compilando in tutte le sue parti il relativo modulo, le quali saranno inoltrate al Comitato Organizzatore in ordine di presentazione, farà fede la data di arrivo in Dipartimento del modulo di iscrizione. È responsabilità del Cavaliere l'iscrizione a categorie cui è correttamente qualificato.

In caso di particolari esigenze di qualifica per le Selezioni ai rispettivi Campionati il Dipartimento Equitazione Paralimpica - Dressage si riserva di decidere quale binomio iscrivere.

I Cavalieri che si dovessero iscrivere alle gare internazionali senza l'autorizzazione della FISE saranno passibili di differimento agli organi di giustizia.

Si precisa che, una volta effettuata l'iscrizione dalla FISE, il cavaliere dovrà tenere personalmente i contatti con il Comitato Organizzatore, ma in caso di annullamento della propria partecipazione, dovrà comunicarlo alla FISE, in forma scritta, che provvederà direttamente a formalizzare il ritiro. Si precisa che il C.O. potrà richiedere all'Atleta, come da Regolamento FEI, una quota se il ritiro del binomio è avvenuto dopo la scadenza delle iscrizioni definitive. Tale quota dovrà essere corrisposta dall'interessato direttamente al C.O. della manifestazione. In virtù di quanto sopra nel caso in cui le iscrizioni definitive dovessero da programma scadere di sabato, l'interessato dovrà comunicare il ritiro in Dipartimento entro il venerdì antecedente, entro le 12:00, per poter trasmettere il ritiro al C.O. nei tempi utili.

Le iscrizioni alle gare internazionali saranno quindi esaminate dalla Commissione di selezione che le valuterà sotto il profilo dei requisiti richiesti e secondo l'opportunità tecnica e generale.

---

Va precisato che l'essere in possesso del MES (*Minimum Eligibility Standard*) per un livello di gara non ne determina il diritto automatico alla partecipazione.

È responsabilità di ogni Cavaliere comunicare ogni modifica o aggiornamento del proprio programma di gare affinché sia possibile armonizzare l'attività agonistica di tutti i binomi impegnati nelle competizioni internazionali.

È necessario oltretutto corretto che chi non intende partecipare ad una gara a cui aveva dichiarato di volersi iscrivere lo comunichi immediatamente al Dipartimento.

I Cavalieri dovranno contribuire in tal senso, per la migliore programmazione della propria stagione agonistica e per offrire agli altri Cavalieri le stesse possibilità.

Nei casi in cui un Comitato Organizzatore limiti i posti disponibili per la gara e la stessa sia di interesse federale, sarà composta una lista di "priorità", che terrà in considerazione, oltre alla necessaria qualifica, gli ultimi risultati in gara dei binomi.

## Documenti necessari per l'iscrizione a Gare internazionali

Per iscriversi alle gare internazionali, in Italia ed all'estero, è necessario:

- o Compilare, in ogni sua parte, l'apposito modulo ed inviarlo all'indirizzo di posta elettronica [equitazioneparalimpica@fise.it](mailto:equitazioneparalimpica@fise.it)
- o Cavaliere e Cavallo devono essere in possesso della registrazione FEI per l'anno in corso
- o Il Cavallo deve avere il passaporto FEI in regola, come da Regolamento FEI in corso di validità
- o Il Cavaliere deve essere **già** in possesso dell'autorizzazione a montare rinnovata per l'anno in corso
- o Cavaliere e Cavallo devono essere in regola con tutti i pagamenti dovuti a qualunque titolo per qualsiasi manifestazione alla quale siano stati iscritti.

---

## ALLEGATO 3

### Regolamentazione delle classificazioni FEI da gennaio 2018 Eq.Paralimpica

- 1) I Nuovi Atleti che chiedono la Classificazione FEI per la prima volta, devono fare domanda alla FEI attraverso la loro Federazione Nazionale compilando il Modulo di Richiesta di Classificazione FEI

La richiesta di Classificazione deve essere presentata dalla Federazione Nazionale dell'Atleta ed include:

- Il Modulo di Richiesta di Classificazione FEI compilato in modo leggibile ed in inglese.
- Il Modulo di Consenso alla Classificazione compilato in ogni sua parte e firmato dall'Atleta.
- Il Certificato di Diagnosi compilato in ogni sua parte e firmato dall'Atleta e dal medico. Qualsiasi ulteriore documentazione medica che attesti la disabilità dell'atleta dovrà essere allegata. Tutta la documentazione fornita **deve essere in inglese** ed i moduli **devono essere firmati da tutte le parti interessate.**

La richiesta di Classificazione deve essere ricevuta dalla FEI **almeno sei (6) settimane prima** della competizione internazionale nella quale l'Atleta intende gareggiare.

Il Comitato Organizzatore, per la competizione internazionale nella quale sarà valutato l'Atleta, addebiterà una quota non rimborsabile di € 40,00 o la somma equivalente al momento dell'iscrizione.

- 2) Gli Atleti già classificati FEI e che sono inseriti nella Master List delle Classificazioni FEI con lo status di Rivedibile (R)
  - Se sulla Master List è già fissata la data di rivalutazione, gli Atleti dovranno essere riesaminati in una competizione il più vicino possibile alla data in elenco.
  - Se non è fissata alcuna data di rivalutazione, gli Atleti dovranno essere riesaminati in un'occasione successiva.
  - In entrambi i suddetti casi, la Federazione Nazionale dovrà assicurarsi che l'Organizzatore sia a conoscenza della necessità della rivalutazione dell'Atleta. Il Capo Classificatore dovrà programmare la visita per il riesame dell'Atleta.

- 
- **Non è necessario che l'Atleta o la Federazione contattino la FEI o forniscano alcuna documentazione prima della Rivalutazione.** In qualche caso e solo se richiesto, il Capo Classificatore può richiedere all'atleta ulteriore documentazione medica che lo aiuti nell'assegnazione del Grado dopo il riesame.
- 3) Atleti presenti nella Master List delle Classificazioni FEI con uno status di Confermato o Rivedibile con data di riesame fissata che fanno richiesta di Rivalutazione perché le loro disabilità o i limiti nella pratica dell'attività non corrispondono più al Grado assegnato, devono fare domanda alla FEI attraverso la loro Federazione Nazionale compilando un Modulo di Richiesta di Rivalutazione Medica.

La richiesta per la rivalutazione medica deve essere presentata se:

- a) Un'invalidità importante dell'Atleta o i limiti nella pratica dell'attività sono divenuti meno gravi, sia per intervento medico che per altri mezzi. Esempi di tali interventi includono ma non si limitano a: iniezioni di Botox per ridurre l'ipertonica o per aumentare il raggio di azione del movimento, rilassamento dei tendini, blocchi delle articolazioni per agevolare la postura/stabilità, o interventi chirurgici per correggere la vista.  
oppure se
- b) L'invalidità dell'Atleta è progressiva ed è degenerata al punto tale che molto probabilmente il Grado assegnato (classe sportiva) non si adatta più al suo stato.

### **Come fare la Richiesta di Rivalutazione Medica**

La richiesta di rivalutazione medica deve essere presentata dalla Federazione Nazionale dell'Atleta ed include:

- Questo modulo di richiesta di rivalutazione medica compilato in ogni sua parte ed in Inglese;
- Documentazione medica allegata che dimostri che la disabilità dell'Atleta è cambiata dopo l'ultima valutazione alla quale si è sottoposto l'Atleta; e la richiesta per la rivalutazione medica deve essere ricevuta dalla FEI **almeno 6 settimane** prima della successiva competizione internazionale nella quale gli Atleti intendono gareggiare.

- 
- Il Comitato Organizzatore, per la competizione internazionale durante la quale gli Atleti saranno valutati, addebiterà una quota non rimborsabile di € 40,00 o l'equivalente somma al momento dell'iscrizione.

Tutte le informazioni necessarie e i moduli pertinenti si possono trovare pubblicati al seguente link [FEI Website](#) e tutte le richieste devono essere inviate a [FEI HQ](#).

### **Regolamento Classificazioni FEI**

- Link FEI <https://inside.fei.org/fei/disc/para-dressage/rules>

### **Calendario classificazioni internazionali**

Le visite di classificazione nazionali e/o internazionali possono essere organizzate a seconda delle esigenze, dal Dipartimento di competenza, dai Comitati Regionali, dai Comitati Organizzatori.

Le visite di classificazione possono avvenire contestualmente alle competizioni sportive, per permettere alla Commissione Classificatrice una più idonea valutazione dell'atleta, anche durante la performance agonistica.

LINK FEI per Regolamento Classificazioni internazionali: <https://inside.fei.org/fei/disc/para-dressage/classification>

## ALLEGATO 4

### Nuova Policy Istituto Medicina e Scienza dello Sport

L'Istituto di Medicina e Scienza dello Sport, nato per la salvaguardia della salute degli atleti e successivamente anche per la prevenzione e cura di pazienti affetti da problematiche cliniche, offre oggi servizi di alta qualità, specialisti di fama internazionale ed apparecchiature di ultima generazione.

In allegato la nuova policy, concordata con i vertici CONI e la PO, relativa alle condizioni di accesso alle prestazioni clinico-diagnostiche dell'Istituto di Medicina e Scienza dello Sport, per tutto il mondo CONI sia atleti che non.



Estratto dalla Circolare dell'IMSS

Tipo Paziente	Condizioni
<b>Atleti Olimpici</b>	<p>Nominativi comunicati dalle singole Federazioni Nazionali Italiane.</p> <p>Le prestazioni (visite specialistiche, diagnostica per immagini, fisioterapia, analisi di laboratorio e strumentali) esclusivamente afferenti all'attività sportiva su richiesta del Medico Federale verranno effettuate secondo quanto previsto dal contratto di servizio Coni-Coni Servizi - senza corrispettivo in quanto il costo delle prestazioni è sostenuto direttamente da Coni Ente attraverso il contratto di servizio (art. 1, punto 7).</p>
<b>Atleti di Interesse Nazionale non in elenco</b>	<p>Le prestazioni esclusivamente afferenti all'attività sportiva su richiesta del Medico Federale verranno effettuate applicando una percentuale di sconto del 40% su visite specialistiche, diagnostica per immagini, fisioterapia, analisi di laboratorio e strumentali</p>
<b>Routine pre-eventi sportivi di rilevanza nazionale e internazionale (Olimpiadi, Mondiali, Europei, Giochi Giovanili, Manifestazioni Invernali ecc.) richieste per atleti non inclusi in elenco</b>	<p>Le prestazioni (visite specialistiche, diagnostica per immagini, fisioterapia, analisi di laboratorio e strumentali) esclusivamente afferenti all'attività sportiva su richiesta del Medico Federale verranno effettuate secondo quanto previsto dal contratto di servizio Coni-Coni Servizi - senza corrispettivo in quanto il costo delle</p>

---

prestazioni è sostenuto direttamente da Coni Ente attraverso il contratto di servizio (art. 1, punto 7).

---

---

<b>Consiglio Federale, Collegio dei Revisori dei Conti, Tecnici Federali, Medici Federali, Fisioterapisti Federali, Arbitri, Organi Giudicanti FSN</b>	Per le visite specialistiche, diagnostica per immagini, fisioterapia, analisi di laboratorio e strumentali verranno effettuate applicando una percentuale di sconto del 30%
--	---

---

---

<b>Familiari di Atleti Olimpici</b>	Per le visite specialistiche, diagnostica per immagini, fisioterapia, analisi di laboratorio e strumentali verranno effettuate applicando una percentuale di sconto del 30%
-------------------------------------	---

---

---

<b>Atleti Medagliati</b>	Per le visite specialistiche, diagnostica per immagini, fisioterapia, analisi di laboratorio e strumentali richieste a titolo personale verranno effettuate applicando una percentuale di sconto del 30%
--------------------------	--

---

---

<b>Atleti non in attività</b>	Per le visite specialistiche, diagnostica per immagini, fisioterapia, analisi di laboratorio e strumentali richieste a titolo personale verranno effettuate applicando una percentuale di sconto del 20%
-------------------------------	--

---

---

<b>Dipendenti Coni e propri familiari</b>	Le prestazioni non rimborsabili o non previste dalla copertura assicurativa verranno effettuate applicando una percentuale di sconto del 30%
---	--

---

---

## ALLEGATO 5

### Figura del Veterinario

Per quanto quello che segue sia sempre stato auspicabile in un corretto rapporto tra la Federazione e gli Atleti, le nuove normative internazionali, la "diversa" attenzione dei media e dell'opinione pubblica rendono quanto mai attuali alcune precisazioni e definizioni dei diversi ruoli, da inquadrarsi in una sorta di Codice Etico che coinvolge sia il Veterinario di Squadra che i Cavalieri.

#### DOVERI

1. La tutela del benessere dell'atleta cavallo che va anteposta a qualsiasi interesse sia privato che istituzionale.
2. Massima riservatezza sulle informazioni individuali nel rispetto dell'immagine e della salvaguardia del valore dei cavalli di proprietà.
3. Nessuna volontà o pretesa di sostituirsi al veterinario curante con il quale ci deve essere la massima disponibilità a collaborare e a confrontarsi.
4. Disponibilità costante per eventuali consulti, consigli o quanto richiesto dal Cavaliere.
5. Costante rapporto con il Capo Equipe e il Tecnico Federale per ciò che riguarda l'idoneità e lo stato di forma di ciascun Cavallo.

#### DIRITTI

1. Conoscenza diretta dei cavalli. Ciò presuppone la trasparenza di rapporti tra Cavaliere / Veterinario curante e Veterinario di Squadra.
2. Conoscenza delle esigenze dei Cavalieri sia riguardo la gestione clinica, sia riguardo la preparazione atletica del loro cavallo.
3. Possibilità e diritto di effettuare in qualunque momento controlli sulle condizioni cliniche e atletiche dei soggetti, anche mediante l'utilizzo di sistemi di monitoraggio, analisi cliniche o strumentali.
4. Massima trasparenza su eventuali trattamenti farmacologici effettuati e/o in corso, in particolare in prossimità di impegni agonistici ufficiali.

- 
5. Consapevolezza da parte dei cavalieri della responsabilità dell'immagine pubblica del nostro sport e di conseguenza l'impegno a segnalare al Veterinario di Squadra situazioni che possano mettere a rischio la salute ed il benessere del proprio cavallo.

La FISE si farà carico di fornire l'assistenza del Veterinario di Squadra nelle gare di interesse federale. Solo ed esclusivamente in occasione dei Campionati Europei, le prestazioni del Veterinario di Squadra saranno a totale carico della FISE.