

PROGRAMMA 2020

EQUITAZIONE PARALIMPICA - DRESSAGE

FISE

Sommario

LIBRO I	5
QUADRIENNIO OLIMPICO 2017-2020	5
OBIETTIVI E LINEE GUIDA	5
PROGRAMMA 2020	5
OBIETTIVI	5
ORGANIGRAMMA DIPARTIMENTO SETTORE PARADRESSAGE	6
RUOLI E MANSIONI	7
CONTATTI	8
LIBRO II	9
ATTIVITA' INTERNAZIONALE 2020	9
GENERALITA'	9
Premessa	9
PROGRAMMAZIONE E LINEE GUIDA	9
Premessa Etico-Sportiva	9
OBIETTIVO	10
Controlli veterinari e tutela del benessere del cavallo	10
ATTIVITÀ AGONISTICA INTERNAZIONALE	11
GENERALITA'	11
Linee guida	11
Controlli Antidoping	11
ATTIVITA' INTERNAZIONALE	12
Qualifiche per partecipazione a CPEDI	12
Partecipazione Gare internazionali	12
Partecipazione a Gare a squadre	12
Modalità di iscrizioni e normative per la partecipazione a CPEDI	13
Attività di supporto ai Cavalieri	13
Fasce di merito	13
Paralimpiadi – Tokyo agosto 2020	15
Partecipazioni a manifestazioni internazionali	16
LIBRO III	17
ATTIVITA' NAZIONALE 2020	17

GENERALITA'	17
Controlli Antidoping	17
ATTIVITA' DI BASE + PROMOZIONE	17
Manifestazioni attività di Base + Promozione	17
Stage sul territorio	17
Progetto avviamento al Paradressage	17
MANIFESTAZIONI DI VERTICE	18
Campionati Italiani	18
Coppa delle Regioni	18
Coppa Italia	18
CPEDI in Italia	18
LIBRO IV	19
CLASSIFICAZIONI	19
CALENDARIO CLASSIFICAZIONI INTERNAZIONALI	19
REGOLAMENTO CLASSIFICAZIONI FEI	19
NOTE COMUNI	19
ALLEGATO 1	20
REGOLAMENTO CAVALIERI RAPPRESENTATIVA NAZIONALE E DICHIARAZIONE DI ACCETTAZIONE DEI CAVALIERI E DEI PROPRIETARI DI CAVALLI	20
ALLEGATO 2	22
PARTECIPAZIONE ALLE GARE INTERNAZIONALI	22
Norme comuni alla partecipazione a Gare internazionali	22
Documenti necessari per l'iscrizione a Gare internazionali	23
Iscrizioni	23
Registrazioni FEI - passaporti FEI cavalli e Cavalieri	23
ALLEGATO 2/A	25
ALLEGATO 3	26
CALENDARIO MANIFESTAZIONI	26
ALLEGATO 3/A	26
CONTRIBUTI PER LE MANIFESTAZIONI DI INTERESSE FEDERALE	26

ALLEGATO 3/B	27
TASSE DI ISCRIZIONE	27
Gare nazionali	27
Gare internazionali	27
ALLEGATO 4	27
CAMPIONATI ITALIANI – COPPA DELLE REGIONI – COPPA ITALIA	27
ALLEGATO 5	28
REGOLAMENTAZIONE DELLE CLASSIFICAZIONI FEI DA GENNAIO 2018 EQUITAZIONE PARALIMPICA – DRESSAGE	28
Come fare la Richiesta di Rivalutazione Medica	29
Link Regolamento Classificazioni FEI 2020.....	29
ALLEGATO 6	30
NUOVA POLICY ISTITUTO MEDICINA E SCIENZA DELLO SPORT	30
ALLEGATO 7	32
PROGRAMMA DI LAVORO PER L'ASSISTENZA MEDICO VETERINARIA DEL DIPARTIMENTO EQUITAZIONE PARALIMPICA - DRESSAGE	32
Figura del Veterinario di squadra	32
ALLEGATO 8	34
CIRCUITO COPPA ITALIA PARADRESSAGE	34
GIURIA.....	35
ISCRIZIONI	35
NORME COMUNI	35
FINALE	36

LIBRO I

QUADRIENNIO OLIMPICO 2017-2020

OBIETTIVI E LINEE GUIDA

In accordo con la politica federale di ampliamento della base e rafforzamento dei risultati di vertice, il quadriennio sarà improntato alla costituzione di un movimento organico, che parta dai risultati delle prime squadre per avvicinare neofiti e fornire un programma efficiente e funzionale alla crescita di nuovi atleti.

Il Dipartimento, come meglio spiegato nel programma sottostante, si muoverà su più fronti: formazione, attività di scouting e follow up di nuovi atleti ed attività di vertice, al fine di raggiungere i risultati agonistici potenzialmente migliori, ma anche per studiare e creare un sistema di “reclutamento” e crescita affidabile e proficuo per uno sviluppo organico del movimento stesso.

PROGRAMMA 2020

OBIETTIVI

Analizzati i risultati della stagione agonistica 2019, la FISE si propone di continuare la politica delle “due velocità”, in tal senso concentrerà gli incentivi in eguali misure:

- Miglioramento e competitività dei binomi della prima squadra, al fine di poter raggiungere un risultato competitivo alle Paralimpiadi.
- Individuazione e reclutamento di nuovi atleti.
- Supporto della seconda squadra.
- Massima diffusione sul territorio per creare un sistema efficiente di sviluppo e crescita del settore.

A questo fine abbiamo deciso di effettuare investimenti sia nell'organico del team dirigente che verso nuove iniziative di promozione e comunicazione nella Paralimpica settore Paradressage, come di seguito dettagliato nello specifico.

ORGANIGRAMMA DIPARTIMENTO SETTORE PARADRESSAGE

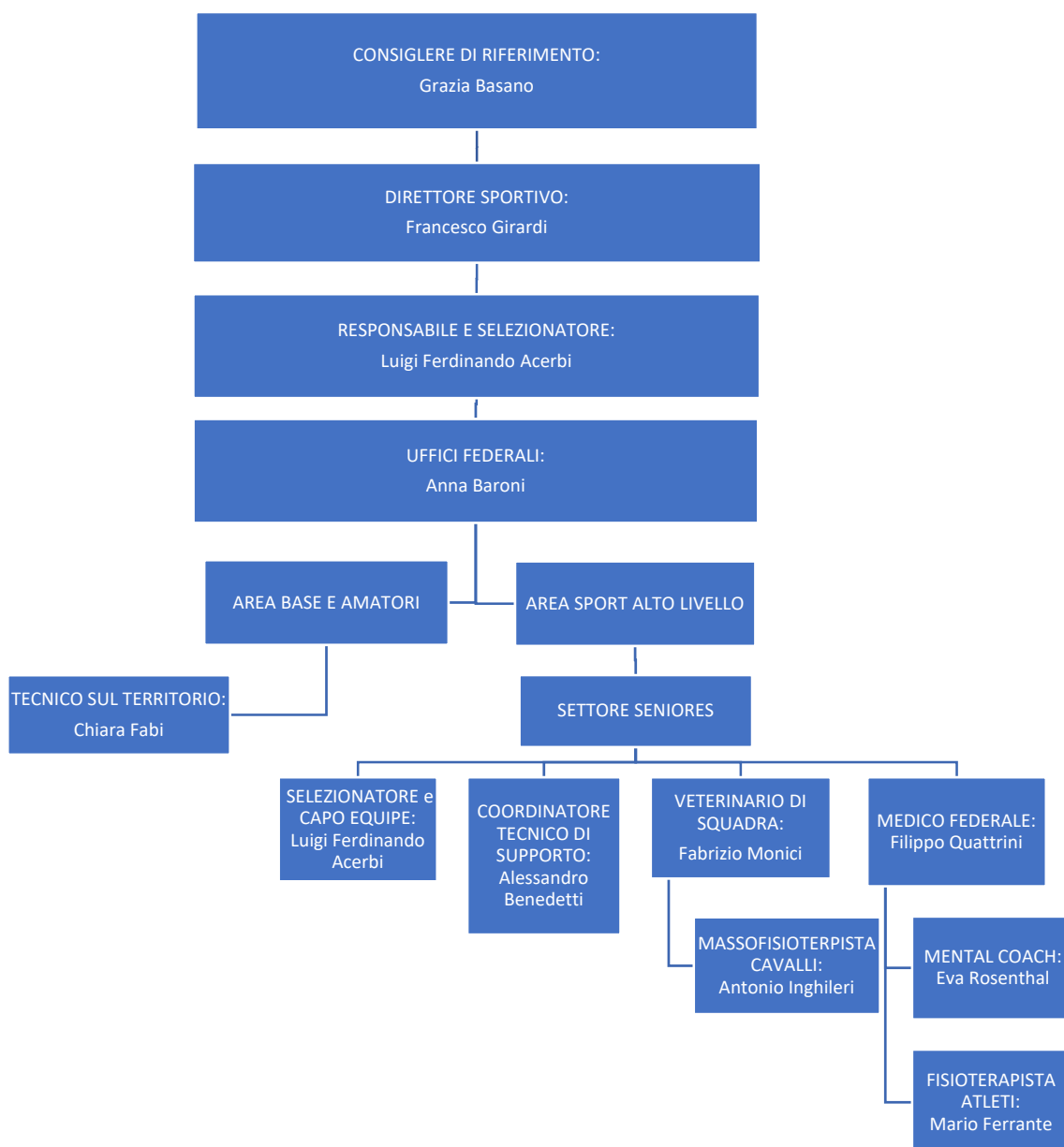

RUOLI E MANSIONI

Responsabile del Dipartimento

- 1) Supervisiona e coordina l'attività del Dipartimento, monitorando il Settore dello Sport di alto livello e il Settore di base.
- 2) Coordina e monitora l'andamento delle manifestazioni in Calendario e dei Circuiti Federali.
- 3) Promuove nuove iniziative rapportandosi con i referenti del territorio. Si occupa della Gestione dei Social Network per la Promozione della Disciplina. Promuove iniziative di informazione e prevenzione al doping, programma valutazioni medico funzionali e verifica gli accertamenti di idoneità di legge degli Atleti.

Selezionatore

- 1) Visiona e seleziona i binomi per le gare di interesse federale.
- 2) Concorda con i Cavalieri Seniores il programma agonistico dell'anno.

Capo Equipe

- 1) È il Responsabile dell'organizzazione logistica della Squadra prima e durante le manifestazioni.
- 2) Rafforza lo spirito di squadra mantenendo stretti rapporti fra i Cavalieri ed i loro Tecnici, Proprietari e Sponsor.
- 3) Condivide le informazioni sull'andamento della gara con la Federazione e gli organi di Stampa.
- 4) Gestisce i rapporti con i Comitati Organizzatori. Partecipa alle riunioni indette dal Comitato Organizzatore e riferisce ai Tecnici ed ai Cavalieri.
- 5) Coordina i Tecnici nell'organizzazione degli orari e degli spazi di lavoro.

Coordinatore Tecnico di supporto attività di vertice

- 1) Supporto all'attività sportiva degli atleti di vertice.
- 2) Supporto tecnico alle mansioni del Selezionatore.
- 3) Effettua stage di verifica sulla preparazione tecnico-sportiva dei binomi prima degli appuntamenti di interesse federale.

Tecnico sul territorio

Il Tecnico sul territorio effettua stage sull'intero territorio nazionale dedicati a giovani binomi con l'intento di promuovere la Disciplina del Paradressage soprattutto nelle aeree dove non è praticata o è poco conosciuta.

Fisioterapista Atleti

Il Fisioterapista Atleti gestisce le problematiche specifiche della patologia dell'Atleta, oltre ai sovraccarichi relativi alla prestazione sportiva, offre inoltre supporto per l'ottimizzazione della componente fisica della performance degli Atleti. Nel suo ruolo si interfaccia e collabora con il Medico Federale per la definizione del piano terapeutico.

Massofisioterapista Cavalli

Il Massofisioterapista equino pratica dei trattamenti sull'apparato muscoloscheletrico del cavallo, intervenendo con sedute sia in box (trattamenti manuali miofasciali, e stretching) che in campo (rieducazione motoria attiva), utilizzando anche la fisioterapia strumentale. Nel suo ruolo si interfaccia e collabora con il Veterinario Federale per la definizione del piano terapeutico.

Mental Coach

Il Mental Coach fornirà agli atleti e agli istruttori un supporto a trovare dentro sé stessi, risorse che ancora non sono affiorate e che permettono di ottenere il raggiungimento degli obiettivi.

Veterinario Federale

- 1) Fornire indicazioni al Selezionatore sull'idoneità fisica dei cavalli selezionati.
- 2) Accertare lo stato di salute dei cavalli prima della partenza
- 3) Fornire l'assistenza professionale per tutta la durata della competizione.
- 4) Responsabile dei rapporti con la Commissione Veterinaria FEI.
- 5) Gestire i rapporti con i Veterinari privati.

CONTATTI

Dipartimento Equitazione Paralimpica – Dressage

Responsabile Dipartimento: Luigi Ferdinando Acerbi – ferdinando.acerbi@gmail.com – 335/6027785

Uffici: Anna Baroni – equitazioneparalimpica@fise.it – 06/83668435

Area Sport alto livello

Selezionatore e Capo Equipe: Luigi Ferdinando Acerbi - ferdinando.acerbi@gmail.com – 335/6027785

Coordinatore Tecnico di supporto: Alessandro Benedetti – eveking73@gmail.com

Staff sanitario

Atleti

Medico Federale: Filippo Quattrini – fquattrini@tiscali.it – 3280227388

Mental Coach: Eva Rosenthal – e.rosenthal@ekis.it – 348/2658512

Fisioterapista Atleti: Mario Ferrante – marioferrante1983@libero.it – 328/1948123

Cavalli

Veterinario: Fabrizio Monici – fabmo@hotmail.it - 3355627653

Massofisioterapista equino: Antonio Inghilleri – antoinghilleri@libero.it – 338/8524643

Area Base e Amatori

Tecnici sul Territorio: Chiara Fabi – chiara.fabi1@gmail.com – 336/865075

LIBRO II

ATTIVITA' INTERNAZIONALE 2020

GENERALITA'

Premessa

Il programma 2020 è finalizzato alla formazione di una squadra per le Olimpiadi 2020 alla preparazione tecnica ed all'attività internazionale.

In applicazione degli indirizzi federali nell'ambito dell'attività sportiva olimpica e di alto livello, si potrà esaminare, la possibilità di approntare un modello di incentivi per Atleti di interesse federale finalizzato a favorire la preparazione di binomi per la prima squadra con una programmazione tecnico-sportiva indirizzata alla partecipazione Olimpiadi del 2020; il progetto dovrà essere elaborato e presentato dal Dipartimento e approvato dal Consiglio Federale.

PROGRAMMAZIONE E LINEE GUIDA

Durante il corso dell'anno saranno organizzati stage e raduni collegiali con cadenza bimestrale, come evidenziato dal calendario proposto, e a ridosso della partenza per i Giochi Paralimpici, si terrà un raduno dedicato in luogo da definirsi. Il Settore Paradressage vuole accrescere lo sviluppo tecnico e l'esperienza di binomi emergenti, anche attraverso la partecipazione a gare a squadre. La rosa degli atleti emergenti, che hanno dimostrato di poter cominciare e/o continuare una programmazione anche internazionale di "crescita" è sensibilmente aumentata, anche grazie all'attività svolta sul territorio dal Tecnico federale Chiara Fabi, non escludiamo quindi di poter utilizzare atleti emergenti anche in contesti di "prima squadra" al fine di accrescere la loro esperienza e la loro competitività.

Premessa Etico-Sportiva

Gli atleti che rappresenteranno il nostro Paese nei concorsi internazionali e in eventi ufficiali (Giochi Olimpici, Campionati Mondiali, Campionati Europei e CPEDI) di qualsiasi livello, sia a titolo individuale che a squadra, in Italia e all'estero, **dovranno attenersi all'etica sportiva** in generale, con particolare riferimento al rispetto dei Regolamenti Federali e per la salvaguardia della salute e del benessere del cavallo.

Il Codice di Comportamento Sportivo approvato dal Consiglio Nazionale del CONI il 30 ottobre 2012 deve intendersi come parte integrante di questo documento.

Prima di qualsiasi partecipazione all'attività in rappresentanza del nostro paese, cavalieri e tecnici dovranno sottoscrivere una lettera di impegno al rispetto di quanto sopra indicato nonché di quanto verrà stabilito e comunicato dal capo equipe e/o dal capo missione ([Allegato 1](#)), inoltre, in particolare si precisa che gli atleti convocati dovranno essere a disposizione e soggiornare nelle sedi indicate dalla federazione, altrettanto la

scuderizzazione dei cavalli. Eventuali inadempienze comporteranno l'applicazione di provvedimenti disciplinari.

OBIETTIVO

L'obiettivo è la presentazione di una squadra competitiva alle Olimpiadi del 2020 a Tokyo.

Controlli veterinari e tutela del benessere del cavallo

Il Veterinario Federale collaborerà con il Dipartimento Equitazione Paralimpica - Dressage per le tematiche relative alle procedure Antidoping e alla tutela del benessere del cavallo.

I veterinari privati dovranno collaborare in modo trasparente alle attività posta in essere dal veterinario federale informandolo di qualsiasi intervento intendessero attuare e di eventuali condizioni non idonee a competere dei cavalli che hanno in cura.

Il Dipartimento Equitazione Paralimpica - Dressage anche su indicazione del Veterinario Federale, potrà programmare controlli sui cavalli di interesse federale anche al di fuori dell'attività agonistica e comunque in accordo con i Veterinari curanti dei cavalli stessi.

In qualsiasi caso il Trainer ed il Cavaliere saranno gli unici responsabili dell'impiego del cavallo in condizioni fisiche e sanitarie non idonee alla competizione, in contrasto con le regole FEI (Fit to compete).

L'inosservanza di tale disposizione comporta il deferimento agli organi competenti della FISE a carico dei responsabili, come sopra individuati.

ATTIVITÀ AGONISTICA INTERNAZIONALE

GENERALITA'

Linee guida

I Cavalieri e gli Istruttori sono pregati di prestare la massima attenzione a quanto riportato di seguito, in particolare:

- La partecipazione alle competizioni è riservata agli atleti ed ai cavalli opportunamente preparati dal punto di vista fisico e tecnico.
- Ogni attenzione deve essere adottata per assicurare che, ad ogni livello, gli atleti partecipino in maniera responsabile, con cavalli che abbiano ricevuto progressiva ed adeguata preparazione al fine di non esporsi a evitabili rischi.

Controlli Antidoping

In tutte le gare e nelle fasi di selezione e preparazione potranno essere previsti i controlli antidoping come da normativa vigente.

È fondamentale, per tutti coloro che gareggiano, a livello nazionale o internazionale, avere una buona conoscenza delle procedure, delle regole e delle linee guida per tutto quello che riguarda l'anti-doping atleti e cavalli.

Vista la rilevanza di questo tema, nonché le enormi conseguenze che qualsiasi inadempienza alle normative può provocare per la carriera sportiva di un'atleta, si consiglia vivamente agli atleti di prestare la massima attenzione all'argomento e di consultare regolarmente il sito FEI riguardante il "**Clean Sport**" <http://inside.fei.org/fei/cleansport/> ed il sito FISE <https://www.fise.it/federazione.html> per avere informazioni e consigli utili in merito.

Antidoping Cavalli

Si possono consultare i regolamenti FISE e/o FEI ai seguenti link:

FEI Veterinari: <http://inside.fei.org/fei/regulations/veterinary>

FEI Antidoping: <http://inside.fei.org/content/anti-doping-rules>

FISE Veterinari: <https://www.fise.it/attivita-federazione/veterinaria/regolamenti-v.html>

FISE Antidoping: <https://www.fise.it/attivita-federazione/veterinaria/attivita-antidoping-cavalli.html>

In caso di dubbio rivolgersi per eventuali domande al Veterinario di Squadra.

Antidoping umano

Da gennaio 2019 è entrata in vigore la nuova lista delle sostanze e dei metodi proibiti pubblicata dall'Agenzia Mondiale Antidoping (WADA), che è stata recepita dal CONI e da tutte le Federazioni Sportive Nazionali ed

Internazionali. Si raccomanda di consultare tutte le norme sportive antidoping sul sito ufficiale dell'antidoping italiano all'indirizzo www.nadoitalia.it. In caso di dubbio rivolgersi al Medico Federale della FISE.

ATTIVITA' INTERNAZIONALE

Qualifiche per partecipazione a CPEDI

La FISE, volendo incentivare la partecipazione dei binomi all'attività dei concorsi internazionali, prevede che per l'anno in corso, fidando nelle capacità e maturità sportive di cavalieri e tecnici, siano previste le seguenti qualifiche:

- Per i Cavalieri Seniores, sono qualificati i binomi che abbiano conseguito una percentuale pari o superiore al **61 %** in categorie corrispondenti o superiori di CDN giudicati da almeno tre Giudici.
- Oppure su specifica del Dipartimento, per improrogabili esigenze sportive, in un Test Event, giudicato da un Ufficiale di gara designato dal Dipartimento, da non tenersi nel Circolo Ippico di residenza del binomio.
- Le qualifiche devono essere state acquisite dal **1° gennaio 2019**.

Partecipazione Gare internazionali

Le spese relative alla partecipazione alle gare internazionali (viaggio cavalli, viaggio, vitto, alloggio e trasferta groom, viaggio, vitto e alloggio cavaliere, pensione cavalli, iscrizione alle gare, spese doganali ecc.), saranno a carico dei cavalieri o proprietari.

I Cavalieri interessati all'attività internazionale di alto livello sono tenuti a presentare il loro programma di gare agli Uffici Federali ed al Responsabile e Selezionatore del Dipartimento, prima dell'inizio della stagione agonistica. Sarà cura di ogni Cavaliere comunicare ogni modifica o aggiornamento del proprio programma di gare.

I Cavalieri dovranno condividere e sottoscrivere il Regolamento "Cavaliere Rappresentativa Nazionale" per la partecipazione a FEI Nations Cup, Campionati Europei, WEG e Giochi Olimpici ([Allegato 1](#)).

Partecipazione a Gare a squadre

Il Dipartimento Equitazione Paralimpica - Dressage valuterà l'eventuale partecipazione ad una gara a squadre. La composizione della squadra verrà stabilita dal Selezionatore in base agli iscritti al concorso in questione. Un contributo alla partecipazione della gara a squadre potrà essere stabilito nei limiti delle disponibilità di bilancio e definite nell'eventuale specifica programmazione economica.

Per quanto sopra la Federazione valuterà e comunicherà l'entità del suo intervento economico da assegnare a ciascun atleta, nelle apposite lettere di convocazione.

Le convocazioni dei binomi selezionati saranno effettuate dalla FISE.

Modalità di iscrizioni e normative per la partecipazione a CPEDI

[V. allegato n.2 - Partecipazione Gare Internazionali](#)

Attività di supporto ai Cavalieri

Lo Staff Tecnico Federale, che è incaricato di monitorare le attività di tutti i Cavalieri e/o cavalli, è a disposizione per un supporto tecnico e veterinario ai Cavalieri che ne faranno richiesta.

Sono a disposizione le strutture della Scuola dello Sport e dell'Istituto di Scienza e Medicina dello Sport del CONI (Roma) ai Cavalieri di interesse federale che ne faranno richiesta, secondo quanto stabilito dall'IMSS ([Allegato 6 – Nuova Policy IMSS](#)).

Visite mediche

Come di consueto saranno organizzate visite mediche approfondite per gli atleti inseriti nella long list di probabili Olimpici, presso le strutture dell'Istituto di Medicina dello Sport a Roma.

Mental Coaching

Il progetto di Mental Coaching prevede il supporto di un Mental Coach che si occupi di seguire la preparazione mentale degli atleti del Team di Paradressage, degli istruttori e degli atleti di interesse Paralimpico.

L'obiettivo del progetto è quello di fornire agli atleti e agli istruttori tecniche di Mental Coaching per poter gestire al meglio lo stress da gara e poter quindi dare il meglio di sé in ogni competizione.

Il programma prevede incontri di gruppo ed incontri individuali con gli atleti, ed inoltre:

- Sessioni di Team Coaching con tutto il Team del Paradressage, tutti gli Atleti e gli Istruttori.
- Monitoraggio per tutto il Team del Paradressage. Il monitoraggio consiste in un video o audio nel quale ci saranno esercizi e contenuti di Mental Coaching da utilizzare e mettere in pratica per atleti ed istruttori.
- Sessioni di Mental Coaching individuale dal vivo per i 4 atleti componenti della prima squadra.
- Sessioni di Mental Coaching individuale via skype per i 4 atleti componenti della prima squadra.
- Monitoraggio e assistenza al telefono ad ogni gara importante per i 4 atleti componenti della prima squadra.

Fasce di merito

I requisiti per rientrare in Fascia A sono stati aumentati di anno in anno, testimoniando sia la crescita tecnica che la crescita numerica degli Atleti impegnati nell'attività di alto livello.

Fanno parte della **Fascia A** gli Atleti che hanno conseguito minimo **due 66%** in 2 CPEDI nel 2019 in Team o Individual Test del rispettivo grado (escluse le categorie Freestyle) o che abbiano partecipato ai Campionati del Mondo o Giochi Olimpici, nell'anno precedente.

Gli Atleti per rimanere nella **Fascia A**, oltre a confermare almeno due volte, nel 2019, la percentuale richiesta devono:

-
- Condividere i programmi tecnici ed agonistici della Federazione Italiana Sport Equestri
 - Mantenere un comportamento irreprensibile, una condotta morale, civile e sportiva conforme ai principi di lealtà, probità e rettitudine sportiva in ogni rapporto collegato all'attività sportiva.
 - Astenersi da qualsiasi illecito sportivo
 - Astenersi da qualsivoglia indebita esternazione lesiva della dignità, del decoro e del prestigio della Federazione Italiana Sport Equestri, dei suoi tecnici e dei suoi organi.

FASCIA A (2 x 66% in due CPEDI nel 2019), in ordine alfabetico:

- Erica Barozzi/Zizifo Interagro
- Federico Lunghi/ Laudario
- Federico Lunghi/ Dance Valley
- Sara Morganti/Royal Delight
- Sara Morganti/Ferdinand di Fonte Abeti
- Francesca Salvadè/Muggel 4
- Francesca Salvadè/Oliver Viz
- Maurilio Vaccaro/AI Pacino
- Carola Semperboni//Paul

Il requisito per essere ammessi in **Fascia B** è aver conseguito la percentuale minima del **62%** in 1 CDN, in Team o Individual Test del rispettivo grado (escluse le categorie Freestyle):

FASCIA B (1 x 62% in un CDN nel 2019), in ordine alfabetico:

- Ilaria Bocchi/Beka's Ladylover
- Antonella Canevaro/Rovario
- Virginia Colombi/Alina Bella
- Sara Morganti/Ballantines 37
- Elisa Plebani/Calvin
- Anita Panigalli/Classic Rock
- Federica Sileoni/Ray CB

Nel caso in cui un binomio acquisisca i risultati richiesti per entrare a far parte della Fascia A e della Fascia B dovrà comunicarlo al Dipartimento competente, all'indirizzo di posta elettronica equitazioneparalimpica@fise.it, il quale provvederà ad aggiornare l'elenco.

Paralimpiadi – Tokyo agosto 2020

Generalita'

La squadra che parteciperà ai **Olimpiadi** sarà designata entro il termine delle iscrizioni definitive fissato dalla F.E.I. e sarà formata da quattro binomi scelti sulla base dei risultati e dei criteri di selezione, sotto indicati, stabiliti dal Dipartimento Equitazione Paralimpica - Dressage FISE.

Come da Regolamento FEI in vigore, relativo la partecipazione alle Olimpiadi, la squadra può essere formata da 3 atleti e 3 cavalli, partiranno per la trasferta comunque 4 binomi di cui 1 parteciperà a titolo individuale. Un componente della squadra deve essere classificato in Grado I, II o III. Possono far parte di una squadra non più di 2 atleti dello stesso grado.

La condizione atletica e fisica e lo stato di salute del cavallo saranno oggetto di attenta valutazione da parte del Veterinario Federale incaricato, per stabilire l'idoneità di partecipazione.

I responsabili, tecnici dei cavalieri ed i veterinari privati dovranno attenersi alle indicazioni del veterinario federale per il previsto supporto sanitario, secondo quanto indicato nella specifica circolare.

Le convocazioni dei binomi selezionati saranno effettuate dalla FISE.

L'accettazione, tramite firma, della lettera di convocazione e dei relativi allegati, è condizione imprescindibile per l'effettiva partecipazione ai relativi Giochi Olimpici.

Per quanto sopra la Federazione valuterà e comunicherà l'entità del suo intervento economico da assegnare a ciascun atleta, nelle apposite lettere di convocazione.

La FISE organizza, per i binomi di interesse federale, incontri di lavoro, in collaborazione con i tecnici dei cavalieri.

La FISE si riserva di apportare modifiche o completare il programma in base ai cambiamenti normativi che avverranno in FEI.

CPEDI previsti per l'anno 2020

È prevista la partecipazione dei binomi ad un minimo di **due** gare internazionali tra quelle indicate nel paragrafo "partecipazioni a manifestazioni internazionali", per raggiungere la migliore preparazione e fornire ai tecnici adeguati parametri di scelta.

Solo per le gare indicate è previsto un intervento economico della Federazione per i soli 4 componenti della squadra (**dichiarata dal Capo Equipe durante la gara nei termini previsti dal Regolamento FEI in corso di validità**). Nel caso in cui gli Atleti facessero richiesta alla Federazione di partecipazione a CPEDI3* non in elenco, l'intervento economico verrà considerato in base alla disponibilità delle risorse in bilancio.

Contributo atleti per il raggiungimento della qualifica Olimpica Tokyo 2020

Nel caso di qualifica verrà assegnato un contributo agli atleti inseriti nella long list Olimpica Tokyo 2020 deliberata con provvedimento n.1297 del 16 dicembre 2019.

Long List Tokyo 2020, deliberata con provvedimento n. 1246 del 16/12/2019, in ordine alfabetico:

1. Erica Barozzi
2. Alessio Corradini
3. Sara Morganti
4. Francesca Salvadè
5. Federico Lunghi
6. Carola Semperboni
7. Maurilio Vaccaro

Partecipazioni a manifestazioni internazionali

Convocazioni

Eventuali convocazioni, da parte della FISE sono da considerarsi obbligatorie, salvo ragioni certificate.

Il Tecnico potrà richiedere una visita di controllo da parte dei professionisti di squadra nel caso in cui gli Atleti non abbiano la possibilità medico – fisica di prendere parte alle gare di avvicinamento.

A carico della Federazione per i soli 4 componenti della squadra (dichiarata dal Capo Equipe durante la gara nei termini previsti dal Regolamento FEI in corso di validità):

A) Iscrizioni di 4 binomi

B) Rimborso chilometrico come di seguito specificato:

sarà riconosciuta una quota di rimborso chilometrico per sostenere le spese di trasporto dei cavalieri in base alle tariffe stabilite dal CONI, dalla residenza sportiva del Cavaliere risultante dal tesseramento alla sede del concorso, Andata e Ritorno (o dalla scuderia, comunicata alla FISE, nel caso di cavalieri residenti all'estero) come di seguito specificato:

- fino ad un massimo di 1.000,00 per lo CPEDI all'estero
- fino ad un massimo di 500,00 per i due CPEDI in Italia

C) Contributo per 4 cavalieri:

- €1.000,00 a cavaliere per lo CPEDI all'estero
- €300,00 a cavaliere per i due CPEDI in Italia

CPEDI3*

16-19 gennaio: Ornago (ITA) CPEDI3*

Con la partecipazione della squadra convocata e partecipazioni individuali.

Cavalieri con primi e/o secondi cavalli.

Presenze federali: Responsabile Selezionatore / Capo Equipe, Tecnico di supporto, Veterinario.

Possibili ulteriori presenze federali: Mental Coach, Fisioterapista Umano, Massofisioterapista Cavalli.

Da definire: estero CPEDI3*

Con la partecipazione della squadra convocata e partecipazioni individuali (secondo inviti del CO).

Cavalieri con primi e/o secondi cavalli.

Presenze federali: Responsabile Selezionatore / Capo Equipe, Tecnico di supporto, Veterinario.

20-23 giugno: Somma Lombardo (ITA) CPEDI3*

Con la partecipazione della squadra convocata e partecipazioni individuali.

Cavalieri con primi e/o secondi cavalli.

Presenze federali: Responsabile Selezionatore / Capo Equipe, Tecnico di supporto, Veterinario.

Possibili ulteriori presenze federali: Mental Coach, Fisioterapista Umano, Massofisioterapista Cavalli.

Il Programma dei singoli binomi verrà definito insieme al Selezionatore e al Tecnico di riferimento.

LIBRO III

ATTIVITA' NAZIONALE 2020

GENERALITA'

Controlli Antidoping

In tutte le gare potranno essere previsti i controlli antidoping come da normativa vigente.

Si prega di prendere visione di quanto riportato nel capitolo Attività Internazionale [CONTROLLI ANTIDOPING](#).

ATTIVITA' DI BASE + PROMOZIONE

Manifestazioni attività di Base + Promozione

Visto il momento di incremento degli atleti alla disciplina del Paradressage si pensa di riuscire ad allargare il circuito e ad organizzare altre gare in più oltre quelle in programma. Si cercherà di coinvolgere altri centri oltre quelli disponibili. La programmazione verrà presentata successivamente.

Stage sul territorio

Stage sul territorio, come l'anno scorso rinnoveremo la *"call to action"* ai vari Comitati Regionali, per l'organizzazione di stage a cura del tecnico federale sul territorio nazionale, sarà nostra intenzione incentivare la partecipazione di Comitati e binomi attraverso il progetto di avviamento precedentemente descritto. Altri stage saranno organizzati attraverso i Comitati Regionali e successivamente comunicati.

Progetto avviamento al Paradressage

Partendo dall'esperienza acquisita nel corso degli anni, intendiamo proporre un'offerta più completa per l'avviamento al paradressage, integrando gli stage sul territorio, con delle gare simulate su riprese esordienti, che verranno commentate con i Giudici presenti.

MANIFESTAZIONI DI VERTICE

Campionati Italiani

Nel 2020 il Campionato Italiano si terrà presso le strutture di Somma Lombardo, in contemporanea con lo CPEDI3* dal 19 al 21 giugno 2020.

Il programma completo sarà di prossima pubblicazione.

Coppa delle Regioni

Nel 2020 la Coppa delle Regioni si terrà presso le strutture delle Siepi a Cervia – Savio (RA) si svolgerà in due giornate dal 23 al 25 ottobre 2020.

Il programma completo sarà di prossima pubblicazione.

Coppa Italia

Nel 2020 il circuito Coppa Italia Paradressage verrà disputato su 3 Tappe composte da due giornate di gara ciascuna:

- 22/24 maggio: Circolo Ippico Casale San Nicola SSD ARL (1° Tappa)
- 11/13 settembre: GESE (2° Tappa)
- 24/25 ottobre: Le Siepi Cervia SSD ARL (3° Tappa)

Il programma completo sarà di prossima pubblicazione.

CPEDI in Italia

Sono previste l'organizzazione di n. 2 manifestazioni internazionali nel 2020:

- 16/19 gennaio: **Scuderia della Malaspina – Ornago** (ITA) CPEDI3*
- 18/21 giugno: **GEB - Somma Lombardo** (ITA) CPEDI3*

LIBRO IV

CLASSIFICAZIONI

CALENDARIO CLASSIFICAZIONI INTERNAZIONALI

Le visite di classificazione nazionali e/o internazionali possono essere organizzate a seconda delle esigenze, dal Dipartimento di competenza, dai Comitati Regionali, dai Comitati Organizzatori.

Le visite di classificazione possono avvenire contestualmente alle competizioni sportive, per permettere alla Commissione Classificatrice una più idonea valutazione dell'atleta, anche durante la performance agonistica.

LINK FEI per Regolamento Classificazioni internazionali:

<https://inside.fei.org/fei/disc/para-dressage/classification>

REGOLAMENTO CLASSIFICAZIONI FEI

V. [Allegato 5 - Classificazione FEI](#)

NOTE COMUNI

La FISE si riserva il diritto di apportare delle modifiche al presente Programma per far fronte a particolari situazioni contingenti non prevedibili al momento dell'approvazione.

Le eventuali modifiche saranno prese tenendo in considerazione:

- La massima tutela del benessere dei cavalli
- L'adeguata crescita tecnica dei binomi
- La migliore competitività delle rappresentative nazionali

Saranno immediatamente pubblicate sul sito istituzionale.

ALLEGATO 1

REGOLAMENTO CAVALIERI RAPPRESENTATIVA NAZIONALE E DICHIARAZIONE DI ACCETTAZIONE DEI CAVALIERI E DEI PROPRIETARI DI CAVALLI

La FISE, in linea con quanto richiesto dal CONI ed in attuazione del Programma del Dipartimento Equitazione Paralimpica - Dressage 2020, intende monitorare il lavoro di preparazione dei "binomi di interesse", coordinare le attività della Squadra Nazionale e dare assistenza ai Cavalieri che ne faranno richiesta assicurando la presenza di un Capo Equipe e di uno staff tecnico in occasione dei massimi impegni internazionali.

In tale contesto tutti i Cavalieri selezionati per la partecipazione a gare di interesse federale e per la formazione delle Squadre Nazionali si rendono disponibili a:

- Sostenere una visita medica presso le strutture dell'Istituto di Scienza e Medicina dello Sport di Roma, seguirne fedelmente le indicazioni e/o prescrizioni con l'eventuale contributo di medici/sanitari di fiducia (o struttura sanitaria nazionale locale) relazionando con cadenza mensile alla Federazione nella figura del Responsabile del Dipartimento.
- Sottoporre i propri cavalli alle periodiche visite ed ai controlli clinici ad opera del Veterinario della Squadra. I Cavalieri si impegnano a comunicare tempestivamente al Responsabile del Dipartimento il nominativo ed i recapiti telefonici del Veterinario personale con il quale concordare gli appuntamenti delle suddette visite. Nel caso in cui il cavallo non sia di proprietà del Cavaliere, lo stesso si impegna ad informare di volta in volta e preventivamente concordare con il Proprietario del cavallo l'attività in questione.
- Tenersi in contatto con il Veterinario della Squadra, coinvolgendo i Veterinari curanti privati, per aggiornare lo stesso circa lo stato di salute dei cavalli e le eventuali cure cui sono sottoposti.
- Fare in modo che il veterinario privato collabori e si attenga all'indicazione del veterinario federale.
- Concordare con il Responsabile del Dipartimento i programmi agonistici informandolo tempestivamente di qualsivoglia contrattempo dovesse verificarsi rispetto a quanto programmato e concordando eventuali variazioni di programma.
- Seguire i programmi agonistici, di lavoro tecnico e di allenamento dei cavalli concordati con il Responsabile del Dipartimento.
- Dopo ogni competizione di interesse, relazionare tempestivamente e comunque entro sette giorni dall'evento per iscritto la FISE, nella persona del Responsabile del Dipartimento, circa l'andamento dell'attività fornendo allo stesso tutte le informazioni ritenute utili e significative.

In occasione delle gare i Cavalieri si impegnano a:

- Rispettare gli orari indicati ogni giorno dal Capo Equipe per le riunioni, le ricognizioni dei percorsi, nonché gli orari di ritrovo al campo e/o alle scuderie agendo anche eventualmente d'iniziativa nell'acquisizione delle citate informazioni.
- Soggiornare ove previsto dal Dipartimento.

- Presentarsi agli orari stabiliti dal Capo Equipe per partecipare alle cerimonie, sfilate, inviti ufficiali da parte del Comitato Organizzatore o di Autorità locali, ecc.
- Rivolgersi al Capo Equipe per qualsiasi comunicazione risultasse opportuno o necessario rivolgere al Comitato Organizzatore, alla Giuria e/o agli Ufficiali di Gara; in tali occasioni solo il Capo Equipe è autorizzato a comunicare con i citati Organi.
- Fare riferimento al Responsabile del Dipartimento per tutti gli aspetti di carattere tecnico.
- Riferirsi al Veterinario della Squadra per qualunque necessità od intervento clinico sul cavallo di competenza.
- Comunicare preventivamente al Capo Equipe l'eventuale presenza di Tecnici o Veterinari personali. Gli stessi sono tenuti al rispetto delle disposizioni del Responsabile del Dipartimento, del Capo Equipe e del Veterinario della Squadra.
- Utilizzare il sottosella della FISE, e tutte le coperte che potrebbero recare il marchio dello sponsor della squadra nazionale in occasione delle manifestazioni (Campionati Europei, WEG, G.O.) o delle gare a squadre (Coppa delle Nazioni). Nelle altre Categorie di livello internazionale il Cavaliere potrà utilizzare il sottosella con il marchio del proprio sponsor registrato. Nel caso in cui il cavallo non sia di proprietà del Cavaliere queste disposizioni dovranno essere preventivamente rappresentate e concordate dal Cavaliere con il Proprietario del cavallo.
- Indossare la divisa della squadra nazionale e utilizzare tutti i materiali eventualmente forniti dalla FISE che potrebbero recare il marchio dello sponsor della squadra nazionale. Nel caso in cui il cavallo non sia di proprietà del Cavaliere queste disposizioni dovranno essere preventivamente concordate dal Cavaliere con il Proprietario del cavallo; il tutto secondo le indicazioni che verranno impartite dalla FISE e, per essa, dal Capo Equipe e/o dallo staff tecnico.

I Cavalieri, i tecnici dei cavalieri ed i Proprietari dei cavalli, si impegnano inoltre a:

- Rispettare le disposizioni del Consiglio Federale, del Capo Equipe, del Tecnico Federale e del Responsabile del Settore.
- Mantenere un comportamento irreprensibile, una condotta morale, civile e sportiva conforme ai principi di Fair Play, di lealtà, di probità e rettitudine sportiva in ogni rapporto collegato all'attività sportiva.
- Astenersi da qualsivoglia indebita esternazione immediata o successiva lesiva della dignità, del decoro, del prestigio della Federazione Italiana Sport Equestri e dei suoi organi/rappresentanti.
- Assicurarsi che tutte le persone facenti parte dello staff personale (Tecnici, Veterinari, Fisioterapisti, Groom e Accompagnatori, ecc.) conoscano e rispettino il presente Regolamento.

Fatte salve le segnalazioni per i provvedimenti di carattere disciplinare previsti dai Regolamenti di Disciplina e Giustizia sportiva che potrebbero essere rese necessarie da comportamenti non aderenti al presente regolamento da parte di un Cavaliere, il Capo Equipe (o Tecnico Selezionatore, in caso di assenza del Capo Equipe) potrà prendere provvedimenti immediati, compresa l'esclusione dell'atleta interessato dalla competizione.

Per presa visione del regolamento che precede e per accettazione dello stesso in ogni sua parte:

Nome del Cavallo:	n. Pass.	FISE/FEI:
Cavaliere:	Firma	Data
Proprietario:	Firma	Data

ALLEGATO 2

PARTECIPAZIONE ALLE GARE INTERNAZIONALI

Norme comuni alla partecipazione a Gare internazionali

- Secondo il Regolamento in vigore, la FEI prevede che la partecipazione alle gare internazionali può essere autorizzata solo dalla Federazione Nazionale competente, dopo aver valutato la reale preparazione del binomio all'evento.
- Le richieste di iscrizione alle gare internazionali, dovranno essere inviate in Dipartimento (equitazioneparalimpica@fise.it) dopo che i Cavalieri e gli Istruttori abbiano concordato il programma agonistico con il Dipartimento per favorire la positiva crescita agonistica dei binomi, compilando il relativo modulo in tutte le sue parti e saranno inoltrate in ordine di presentazione, facendo fede la data di arrivo del modulo di iscrizione.
- Le richieste di iscrizione saranno inoltrate in ordine di presentazione, facendo fede la data di arrivo del modulo di conferma della partecipazione.
- In caso di particolari esigenze di qualifica per le Selezioni ai rispettivi Campionati il Dipartimento Equitazione Paralimpica - Dressage si riserva di decidere quale binomio iscrivere.
- **Si precisa che, una volta effettuata l'iscrizione dalla FISE, il cavaliere dovrà tenere personalmente i contatti con il Comitato Organizzatore, ma in caso di annullamento della propria partecipazione, dovrà comunicarlo alla FISE, in forma scritta, che provvederà direttamente a formalizzare il ritiro. Si precisa che il C.O. potrà richiedere all'Atleta, come da Regolamento FEI, una quota se il ritiro del binomio è avvenuto dopo la scadenza delle iscrizioni definitive. Tale quota dovrà essere corrisposta dall'interessato direttamente al C.O. della manifestazione. In virtù di quanto sopra nel caso in cui le iscrizioni definitive dovessero da programma scadere di sabato, l'interessato dovrà comunicare il ritiro in dipartimento entro il venerdì antecedente, entro le 12:00, per poter trasmettere il ritiro al C.O. nei tempi utili.**
- Le iscrizioni alle gare internazionali saranno quindi esaminate dal Dipartimento e, comunque, subordinate al nulla osta del Responsabile e Selezionatore che le valuterà sotto il profilo dei requisiti richiesti e secondo l'opportunità tecnica e generale.
- Va precisato che l'essere in possesso del MER (requisito minimo) per un livello di gara non ne determina il diritto automatico alla partecipazione.
- È responsabilità di ogni Cavaliere comunicare ogni modifica o aggiornamento del proprio programma di gare affinché sia possibile armonizzare l'attività agonistica di tutti i binomi impegnati nelle competizioni internazionali.
- **È necessario oltreché corretto che chi non intende partecipare ad una gara a cui aveva dichiarato di volersi iscrivere lo comunichi immediatamente al Dipartimento.**
- I Cavalieri dovranno contribuire in tal senso, per la migliore programmazione della propria stagione agonistica e per offrire agli altri Cavalieri le stesse possibilità.

- Nei casi in cui un Comitato Organizzatore limiti i posti disponibili per la gara, sarà composta una lista di “priorità”, che terrà in considerazione, oltre alla necessaria qualifica, gli ultimi risultati in gara dei binomi.

Documenti necessari per l'iscrizione a Gare internazionali

- Per iscriversi alle gare internazionali è necessario:
 - In Italia ed all'estero: compilare, in ogni sua parte, l'apposito modulo ([Allegato 2/A](#)).
- Cavaliere e cavallo devono essere già in possesso di registrazione FEI per l'anno in corso per le gare all'estero ed in Italia.
- Quando richiesto (per tutte le gare internazionali all'estero e per le categorie internazionali di livello 3* o superiori in Italia), il cavallo deve avere il passaporto FEI in regola.
- Il Cavaliere deve essere **già** in possesso dell'autorizzazione a montare rinnovata per l'anno in corso
- Cavaliere e/o cavallo devono essere in regola con tutti i pagamenti dovuti a qualunque titolo per qualsiasi manifestazione alla quale siano stati iscritti.

Iscrizioni

In Italia ed all'estero

Per tutte le gare internazionali in Italia ed all'estero le iscrizioni dovranno essere effettuate inviando l'apposito modulo ([Allegato 2/A](#)) al Dipartimento Equitazione Paralimpica - Dressage che provvederà ad inviare le stesse al Comitato Organizzatore.

I Cavalieri che si dovessero iscrivere alle gare internazionali senza l'autorizzazione della FISE saranno passibili di differimento agli organi di giustizia.

È responsabilità del Cavaliere l'iscrizione a categorie cui è correttamente qualificato.

Registrazioni FEI - passaporti FEI cavalli e Cavalieri

Registrazioni FEI cavalli/Cavalieri

A partire dal 17 gennaio 2006, la FEI ha stabilito l'obbligo di effettuare una registrazione, di validità annuale, che comporta il versamento di una quota di euro 15,00 per ogni cavallo e/o Cavaliere che partecipi, nell'anno, a concorsi internazionali di qualsiasi livello in Italia e all'estero.

Sono esonerati dal pagamento della sopraccitata quota i Cavalieri Juniores, i quali sono comunque tenuti ad effettuare la registrazione FEI.

I Cavalieri e i cavalli non registrati alla FEI non possono essere iscritti alle gare internazionali in Italia e all'estero, poiché il sistema FEI non lo permette.

Il pagamento può essere effettuato utilizzando la procedura di tesseramento on line, tramite il proprio circolo di appartenenza.

Un elenco aggiornato di tutti i cavalli ed i Cavalieri registrati per l'anno in corso sarà disponibile sul sito della FEI (<https://data.fei.org/default.aspx>).

Procedura nuova iscrizione cavalli ai ruoli FEI

A partire dal 1° gennaio 2017, per i cavalli che devono essere registrati alla FEI per la prima volta, occorre fornire la scansione delle pagine di descrizione e grafiche dei certificati di origine approvati dalla FEI.

Nella procedura di tesseramento è stata attivata una nuova sezione, **SCANSIONE PASSAPORTO**, nella quale può essere eseguito l'upload del PDF (unico file) con le pagine richieste.

Il PDF non deve superare la grandezza di 2 Megabyte (eseguire la scansione a bassa risoluzione, es. 100 dpi).

Si prega di verificare, prima di caricare il documento, che le immagini scansionate siano perfettamente leggibili in ogni loro parte.

Il caricamento del documento deve essere effettuato prima della richiesta di registrazione FEI.

Questa operazione è obbligatoria per tutti i cavalli che devono essere registrati alla FEI per la prima volta.

Si ricorda che il vecchio passaporto FISE non è un documento valido e non è riconosciuto dalla FEI.

Pagine da scansionare

Le pagine da scansionare sono quelle che contengono i dati necessari all'identificazione del cavallo:

- Pagina/e contenente/i il NOME del cavallo;
- Pagina/e contenente/i la descrizione grafica e gli elementi identificativi;
- Pagina/e contenente/i i dati essenziali del cavallo (mantello, razza, sesso, data di nascita, ecc.);
- Pagina/e contenente/i i dati genealogici;
- Pagina/e contenente/i i dati relativi alla proprietà ed eventuali passaggi;

Microchip

Si informa che, a partire dal 1° gennaio 2013, tutti i cavalli che per la prima volta si registrano alla FEI dovranno essere già muniti di microchip.

Passaporti FEI cavalli

La pratica per il rilascio del passaporto FEI si effettua presso l'Ufficio Passaporti della FISE Centrale. Si può consultare il sito della FISE alla voce la Federazione – Attività – Veterinaria – Cavalli FEI per informazioni più dettagliate (<http://www.fise.it/attivita-federazione/veterinaria/cavalli-fei.html>)



ALLEGATO 2/A

MODULO DI RICHIESTA ISCRIZIONE CPEDI

FISE Paradressage
equitazioneparalimpica@fise.it

CPEDI					DATA	
CAVALIERE				REGISTRAZIONE FEI		
CELL.			E-MAIL			
NOME DEL CAVALLO				PASSAPORTO FEI		
data di nascita		mantello			sex	
paese di nascita		padre		madre		
proprietario						
	box	trucioli	paglia	selleria	SI	NO
Categoria	Grado 1		Grado 2		Grado 3	
	Grado 4		Grado 5			
QUALIFICHE (ai sensi del programma del Dipartimento):						
DATA	CONCORSO	LOCALITA'	CATEGORIA		PERCENTUALE	
INFORMAZIONI GENERALI:						
Arrivo del cavallo			Partenza del cavallo			
Alloggio groom	SI	NO	Attacco luce	SI	NO	
Marca VAN			n. targa			
NOTE:						
DATA			FIRMA			

ALLEGATO 3

CALENDARIO MANIFESTAZIONI

Data	Luogo	Categorie
16/19 gennaio	Scuderia della Malaspina – Ornago (MB)	CPEDI3*
22/24 maggio	C.I. Casale San Nicola – Roma (RM)	1° Tappa Coppa Italia
18/21 giugno	GEB - Somma Lombardo (VA)	CPEDI3* Campionati Italiani Assoluti e Esordienti
11/13 settembre	Gruppo Emiliano Sport Equestri – San Lazzaro di Savena (BO)	2° Tappa Coppa Italia
23/25 ottobre	Le Siepi - Cervia (RA)	3° Tappa Coppa Italia

ALLEGATO 3/A

CONTRIBUTI PER LE MANIFESTAZIONI DI INTERESSE FEDERALE

Sono previsti i contributi che saranno pubblicati dopo la ratifica del bilancio di previsione 2020.

ALLEGATO 3/B

TASSE DI ISCRIZIONE

Gare nazionali

Importi massimi

- COPPA DELLE REGIONI € 100,00 a squadra
- TROFEO € 30,00 a categoria
- COPPA ITALIA Esperti € 30,00 a categoria
- COPPA ITALIA Esordienti € 20,00 a categoria

Scuderizzazione

Il Comitato Organizzatore ha l'obbligo di garantire ai concorrenti, nelle manifestazioni di durata superiore ad un giorno, la scuderizzazione in box richiesta in sede di iscrizione. Unitamente al box deve essere garantito l'impianto di prima lettiera, costituito da una balla di paglia per ogni box.

I box devono essere collocati nell'impianto dove si svolge la manifestazione o nelle immediate vicinanze. L'importo **non potrà superare € 90,00** (comprensivo di iva).

Gare internazionali

L'iscrizione massima comprensiva di box ed il relativo montepremi per le gare internazionali sono a discrezione del Comitato Organizzatore.

ALLEGATO 4

CAMPIONATI ITALIANI – COPPA DELLE REGIONI – COPPA ITALIA

I programmi delle Manifestazioni verranno definiti e pubblicati dopo l'approvazione del Consiglio Federale.

ALLEGATO 5

REGOLAMENTAZIONE DELLE CLASSIFICAZIONI FEI DA GENNAIO 2018 EQUITAZIONE PARALIMPICA – DRESSAGE

- 1) I Nuovi Atleti che chiedono la Classificazione FEI per la prima volta, devono fare domanda alla FEI attraverso la loro Federazione Nazionale compilando il Modulo di Richiesta di Classificazione FEI

La richiesta di Classificazione deve essere presentata dalla Federazione Nazionale dell'Atleta ed include:

- Il Modulo di Richiesta di Classificazione FEI compilato in modo leggibile ed in inglese.
- Il Modulo di Consenso alla Classificazione compilato in ogni sua parte e firmato dall'Atleta.
- Il Certificato di Diagnosi compilato in ogni sua parte e firmato dall'Atleta e dal medico. Qualsiasi ulteriore documentazione medica che attesti la disabilità dell'atleta dovrà essere allegata. Tutta la documentazione fornita **deve essere in inglese** ed i moduli **devono essere firmati da tutte le parti interessate**.

La richiesta di Classificazione deve essere ricevuta dalla FEI **almeno sei (6) settimane prima** della competizione internazionale nella quale l'Atleta intende gareggiare.

Il Comitato Organizzatore, per la competizione internazionale nella quale sarà valutato l'Atleta, addebiterà una quota non rimborsabile di € 40,00 o la somma equivalente al momento dell'iscrizione.

- 2) Gli Atleti già classificati FEI e che sono inseriti nella Master List delle Classificazioni FEI con lo status di Rivedibile (R)
 - Se sulla Master List è già fissata la data di rivalutazione, gli Atleti dovranno essere riesaminati in una competizione il più vicino possibile alla data in elenco.
 - Se non è fissata alcuna data di rivalutazione, gli Atleti dovranno essere riesaminati in un'occasione successiva.
 - In entrambi i suddetti casi, la Federazione Nazionale dovrà assicurarsi che l'Organizzatore sia a conoscenza della necessità della rivalutazione dell'Atleta. Il Capo Classificatore dovrà programmare la visita per il riesame dell'Atleta.
 - **Non è necessario che l'Atleta o la Federazione contattino la FEI o forniscano alcuna documentazione prima della Rivalutazione.** In qualche caso e solo se richiesto, il Capo Classificatore può richiedere all'atleta ulteriore documentazione medica che lo aiuti nell'assegnazione del Grado dopo il riesame.
- 3) Atleti presenti nella Master List delle Classificazioni FEI con uno status di Confermato o Rivedibile con data di riesame fissata che fanno richiesta di Rivalutazione perché le loro disabilità o i limiti nella pratica dell'attività non corrispondono più al Grado assegnato, devono fare domanda alla FEI attraverso la loro Federazione Nazionale compilando un Modulo di Richiesta di Rivalutazione Medica.

La richiesta per la rivalutazione medica deve essere presentata se:

- a) Un'invalidità importante dell'Atleta o i limiti nella pratica dell'attività sono divenuti meno gravi, sia per intervento medico che per altri mezzi. Esempi di tali interventi includono ma non si limitano a: iniezioni di Botox per ridurre l'ipertonica o per aumentare il raggio di azione del movimento, rilassamento dei

tendini, blocchi delle articolazioni per agevolare la postura/stabilità, o interventi chirurgici per correggere la vista.

oppure se

- b) L'invalidità dell'Atleta è progressiva ed è degenerata al punto tale che molto probabilmente il Grado assegnato (classe sportiva) non si adatta più al suo stato.

Come fare la Richiesta di Rivalutazione Medica

La richiesta di rivalutazione medica deve essere presentata dalla Federazione Nazionale dell'Atleta ed include:

- Questo modulo di richiesta di rivalutazione medica compilato in ogni sua parte ed in Inglese;
- Documentazione medica allegata che dimostri che la disabilità dell'Atleta è cambiata dopo l'ultima valutazione alla quale si è sottoposto l'Atleta; e la richiesta per la rivalutazione medica deve essere ricevuta dalla FEI **almeno 6 settimane** prima della successiva competizione internazionale nella quale gli Atleti intendono gareggiare.
- Il Comitato Organizzatore, per la competizione internazionale durante la quale gli Atleti saranno valutati, addebiterà una quota non rimborsabile di € 40,00 o l'equivalente somma al momento dell'iscrizione.

Tutte le informazioni necessarie e i moduli pertinenti si possono trovare pubblicati al seguente link [FEI Website](#) e tutte le richieste devono essere inviate a [FEI HQ](#).

Link Regolamento Classificazioni FEI 2020

- <https://inside.fei.org/fei/disc/para-dressage/rules>

ALLEGATO 6

NUOVA POLICY ISTITUTO MEDICINA E SCIENZA DELLO SPORT

L'Istituto di Medicina e Scienza dello Sport, nato per la salvaguardia della salute degli atleti e successivamente anche per la prevenzione e cura di pazienti affetti da problematiche cliniche, offre oggi servizi di alta qualità, specialisti di fama internazionale ed apparecchiature di ultima generazione.

In allegato la nuova policy, concordata con i vertici CONI e la PO, relativa alle condizioni di accesso alle prestazioni clinico-diagnostiche dell'Istituto di Medicina e Scienza dello Sport, per tutto il mondo CONI sia atleti che non.



Estratto dalla Circolare dell'IMSS

Tipo Paziente	Condizioni
Atleti Olimpici	<p>Nominativi comunicati dalle singole Federazioni Nazionali Italiane.</p> <p>Le prestazioni (visite specialistiche, diagnostica per immagini, fisioterapia, analisi di laboratorio e strumentali) esclusivamente afferenti all'attività sportiva su richiesta del Medico Federale verranno effettuate secondo quanto previsto dal contratto di servizio Coni-Coni Servizi - senza corrispettivo in quanto il costo delle prestazioni è sostenuto direttamente da Coni Ente attraverso il contratto di servizio (art. 1, punto 7).</p>
Atleti di Interesse Nazionale non in elenco	<p>Le prestazioni esclusivamente afferenti all'attività sportiva su richiesta del Medico Federale verranno effettuate applicando una percentuale di sconto del 40% su visite specialistiche, diagnostica per immagini, fisioterapia, analisi di laboratorio e strumentali</p>
Routine pre-eventi sportivi di rilevanza nazionale e internazionale (Olimpiadi, Mondiali, Europei, Giochi Giovanili, Manifestazioni Invernali ecc.) richieste per atleti non inclusi in elenco	<p>Le prestazioni (visite specialistiche, diagnostica per immagini, fisioterapia, analisi di laboratorio e strumentali) esclusivamente afferenti all'attività sportiva su richiesta del Medico Federale verranno effettuate secondo quanto previsto dal contratto di servizio Coni-Coni Servizi - senza corrispettivo in quanto il costo delle prestazioni è sostenuto direttamente da Coni Ente attraverso il contratto di servizio (art. 1, punto 7).</p>

Consiglio Federale, Collegio dei Revisori dei Conti, Tecnici Federali, Medici Federali, Fisioterapisti Federali, Arbitri, Organi Giudicanti FSN	Per le visite specialistiche, diagnostica per immagini, fisioterapia, analisi di laboratorio e strumentali verranno effettuate applicando una percentuale di sconto del 30%
Familiari di Atleti Olimpici	Per le visite specialistiche, diagnostica per immagini, fisioterapia, analisi di laboratorio e strumentali verranno effettuate applicando una percentuale di sconto del 30%
Atleti Medagliati	Per le visite specialistiche, diagnostica per immagini, fisioterapia, analisi di laboratorio e strumentali richieste a titolo personale verranno effettuate applicando una percentuale di sconto del 30%
Atleti non in attività	Per le visite specialistiche, diagnostica per immagini, fisioterapia, analisi di laboratorio e strumentali richieste a titolo personale verranno effettuate applicando una percentuale di sconto del 20%
Dipendenti Coni e propri familiari	Le prestazioni non rimborsabili o non previste dalla copertura assicurativa verranno effettuate applicando una percentuale di sconto del 30%

ALLEGATO 7

PROGRAMMA DI LAVORO PER L'ASSISTENZA MEDICO VETERINARIA DEL DIPARTIMENTO EQUITAZIONE PARALIMPICA - DRESSAGE

Per quanto quello che segue sia sempre stato auspicabile in un corretto rapporto tra la Federazione e gli Atleti, le nuove normative internazionali, la "diversa" attenzione dei media e dell'opinione pubblica rendono quanto mai attuali alcune precisazioni e definizioni dei diversi ruoli, da inquadrarsi in una sorta di Codice Etico che coinvolge sia il Veterinario di Squadra che i Cavalieri.

Figura del Veterinario di squadra

Per quanto quello che segue sia sempre stato auspicabile in un corretto rapporto tra la Federazione e gli Atleti, le nuove normative internazionali, la "diversa" attenzione dei media e dell'opinione pubblica rendono quanto mai attuali alcune precisazioni e definizioni dei diversi ruoli, da inquadrarsi in una sorta di Codice Etico che coinvolge sia il Veterinario di Squadra che i Cavalieri.

DOVERI

1. La tutela del benessere dell'atleta cavallo che va anteposta a qualsiasi interesse sia privato che istituzionale.
2. Massima riservatezza sulle informazioni individuali nel rispetto dell'immagine e della salvaguardia del valore dei cavalli di proprietà.
3. Nessuna volontà o pretesa di sostituirsi al veterinario curante con il quale ci deve essere la massima disponibilità a collaborare e a confrontarsi.
4. Disponibilità costante per eventuali consulti, consigli o quanto richiesto dal Cavaliere.
5. Costante rapporto con il Capo Equipe e il Tecnico Selezionatore per ciò che riguarda l'idoneità e lo stato di forma di ciascun Cavallo.

DIRITTI

1. Conoscenza diretta dei cavalli. Ciò presuppone la trasparenza di rapporti tra Cavaliere / Veterinario curante e Veterinario di Squadra.
2. Conoscenza delle esigenze dei Cavalieri sia riguardo la gestione clinica, sia riguardo la preparazione atletica del loro cavallo.
3. Possibilità e diritto di effettuare in qualunque momento controlli sulle condizioni cliniche e atletiche dei soggetti, anche mediante l'utilizzo di sistemi di monitoraggio, analisi cliniche o strumentali.
4. Massima trasparenza su eventuali trattamenti farmacologici effettuati e/o in corso, in particolare in prossimità di impegni agonistici ufficiali.

-
5. Consapevolezza da parte dei cavalieri della responsabilità dell'immagine pubblica del nostro sport e di conseguenza l'impegno a segnalare al Veterinario di Squadra situazioni che possano mettere a rischio la salute ed il benessere del proprio cavallo.

La FISE si farà carico di fornire l'assistenza del veterinario di Squadra nelle gare di interesse federale. Solo ed esclusivamente in occasione dei Campionati Europei, le prestazioni del Veterinario di Squadra saranno a totale carico della FISE.

ALLEGATO 8

CIRCUITO COPPA ITALIA PARADRESSAGE

Il circuito **COPPA ITALIA PARADRESSAGE** si svolgerà in concorsi di tipo “MANIFESTAZIONI DI INTERESSE FEDERALE” e verrà disputato su 3 Tappe composte da due giornate di gara ciascuna.

CIRCUITO “COPPA ITALIA 2020”		
1° TAPPA Coppa Italia Paradressage	22/24 MAGGIO	C.I. Casale di San Nicola
2° TAPPA Coppa Italia Paradressage	11/13 SETTEMBRE	Gruppo Emiliano Sport Equestri
3° TAPPA Coppa Italia Paradressage	23/25 OTTOBRE	Le Siepi Cervia
CATEGORIE CIRCUITO “COPPA ITALIA 2020”		
GRADI	SABATO	DOMENICA
GRADO 1 Esordienti	INTRODUCTORY A GRADO 1 - 20x40	INTRODUCTORY B GRADO 1 - 20x40
GRADO 2 Esordienti	INTRODUCTORY A GRADO 2 - 20x40	INTRODUCTORY B GRADO 2 - 20x40
GRADO 3 Esordienti	INTRODUCTORY A GRADO 3 - 20x40	INTRODUCTORY B GRADO 3 - 20x40
GRADO 4 Esordienti (Anche non vedenti)	INTRODUCTORY A GRADO 4 - 20x40	INTRODUCTORY B GRADO 4 - 20x40
GRADO 5 Esordienti (Anche ipovedenti)	INTRODUCTORY A GRADO 5 - 20x40	INTRODUCTORY B GRADO 5 - 20x40
GRADO 1 Esperti	TEAM TEST - 20x40	INDIVIDUAL TEST - 20x40
GRADO 2 Esperti	TEAM TEST - 20x40	INDIVIDUAL TEST - 20x40
GRADO 3 Esperti	TEAM TEST - 20x40	INDIVIDUAL TEST - 20x40
GRADO 4 Esperti (Anche non vedenti)	TEAM TEST - 20x60	INDIVIDUAL TEST - 20x60
GRADO 5 Esperti (Anche ipovedenti)	TEAM TEST - 20x60	INDIVIDUAL TEST - 20x60

Le riprese sono di ultima edizione.

GIURIA

Il programma del Concorso è approvato dalla Fise ed è predisposto dal Comitato Organizzatore.

Il Presidente di Giuria, la Giuria e gli Stewards saranno nominati dal Dipartimento, in sinergia e collaborazione con il Comitato Organizzatore.

Le spese di viaggio, vitto, alloggio e diaria giornaliera, nonché ogni altra spesa relativa, per il Presidente di Giuria, la Giuria e gli Stewards, saranno a carico del Comitato Organizzatore.

Il Dipartimento Paralimpico potrà nominare un DELEGATO TECNICO che avrà il compito di coadiuvare il Presidente di Giuria e il Comitato Organizzatore per una migliore riuscita della manifestazione. Per il Delegato Tecnico FISE tutte le spese saranno a carico della Federazione.

ISCRIZIONI

Le iscrizioni dei cavalieri devono riportare obbligatoriamente il nome e la firma dell'Istruttore.

Le quote di iscrizione, sono le seguenti a categoria:

Livello esordienti € 20,00

Livello esperti € 30,00

NORME COMUNI

Nei concorsi Coppa Italia Paradressage è obbligatorio, per tutta la durata della manifestazione, il numero di testiera.

Il Livello Esordienti è riservato a cavalieri che NON ABBIANO partecipato a CPEDI 2*/3*/4* nel 2017/2018/2019.

Le categorie saranno ritenute valide indipendentemente dal numero dei partenti.

Gli atleti iscritti, oltre che essere in regola con il tesseramento FISE per l'anno in corso, dovranno portare con sé la scheda di classificazione Fise, con l'elenco degli ausili permessi, da esibire a richiesta.

Tutti i cavalli partecipanti dovranno essere iscritti ai ruoli federali.

Possono partecipare alla Coppa Italia Paradressage solo i cavalieri già classificati funzionalmente.

Un campo prova deve essere previsto almeno un'ora prima dell'inizio delle categorie.

Gli ipovedenti e non vedenti se possibile potranno provare (30 minuti) in campo gara.

Approvato con delibera n. 48 del 14 gennaio 2020.

Il binomio che inizia il Circuito ad un livello non potrà passare ad un livello inferiore e superiore pena l'esclusione dalla Finale.

Per quanto non specificatamente indicato vale il regolamento Nazionale in vigore.

FINALE

La Classifica Finale della Coppa Italia sarà determinata dalla somma dei risultati in Percentuale di due diverse Tappe. Pertanto dalla somma della somma delle percentuali che determinano la classifica di ogni tappa come sopra indicato.

Pertanto è obbligatorio partecipare ad entrambe le giornate per rientrare nella classifica di Tappa e della Finale di Coppa Italia. Verranno prese le due migliori somme di percentuali su tre tappe, per definire il **Vincitore della Finale di Coppa Italia 2020**.

E' permesso montare più cavalli secondo il Regolamento Nazionale vigente.